

Anuario estadístico y geográfico de San Luis Potosí 2016



GOBIERNO DEL ESTADO DE
SAN LUIS POTOSÍ



INSTITUTO NACIONAL
DE ESTADÍSTICA Y GEOGRAFÍA

Instituto Nacional de Estadística y Geografía

Anuario estadístico y geográfico de San Luis Potosí 2016



GOBIERNO DEL ESTADO DE
SAN LUIS POTOSÍ



INSTITUTO NACIONAL
DE ESTADÍSTICA Y GEOGRAFÍA

Obras complementarias publicadas por el INEGI sobre el tema:

Anuario Estadístico y Geográfico de los Estados Unidos Mexicanos; Anuario Estadístico y Geográfico por Entidad Federativa; Síntesis Estadísticas Municipales; Sistema Municipal de Bases de Datos (SIMBAD); México en Cifras- Analice las Cifras.

Catalogación en la fuente INEGI:

317.2 Instituto Nacional de Estadística y Geografía (México).
Anuario estadístico y geográfico de San Luis Potosí 2016 / Instituto Nacional de Estadística y Geografía.-- México : INEGI, c2016.

602 p.

ISBN 978-607-739-972-8.

1. San Luis Potosí - Condiciones económicas - Estadísticas. 2. San Luis Potosí - Condiciones sociales - Estadísticas. 2. Geografía física - San Luis Potosí.

Conociendo México

01 800 111 4634

www.inegi.org.mx

atencion.usuarios@inegi.org.mx



INEGI Informa



@INEGI_INFORMA

DR © 2016, **Instituto Nacional de Estadística y Geografía**

Edificio Sede

Avenida Héroe de Nacozari Sur 2301

Fraccionamiento Jardines del Parque, 20276 Aguascalientes,

Aguascalientes, Aguascalientes, entre la calle INEGI,

Avenida del Lago y Avenida Paseo de las Garzas.

Presentación

El **Gobierno del Estado de San Luis Potosí** y el **Instituto Nacional de Estadística y Geografía (INEGI)** presentan el **Anuario estadístico y geográfico de San Luis Potosí 2016**, documento que forma parte de una serie que comprende a todas las entidades federativas del país.

Es oportuno destacar que el año indicado en la portada se refiere al de la edición, dando con ello continuidad a la serie anual de este producto, en tanto que la cobertura temporal predominante de la estadística corresponde a 2015.

Este producto integra y difunde estadísticas seleccionadas que permiten conocer la magnitud, composición, distribución y comportamiento de universos y fenómenos de interés general; también incluye información geográfica seleccionada como referencia espacial de la estadística que se ofrece. Trata fundamentalmente aspectos socio-demográficos, económicos, de gobierno, seguridad pública y justicia, así como del medio ambiente, para lo cual se recurre –bajo un enfoque de complementariedad– a las estadísticas generadas mediante los recientes censos y encuestas nacionales, y a las que se obtienen a partir del aprovechamiento de registros administrativos.

A través del esfuerzo cristalizado en esta obra, se contribuye al mejoramiento del Servicio Público de Información y al desarrollo de los Sistemas Estatal y Nacional de Información Estadística y Geográfica.

La realización de este anuario es fruto de la corresponsabilidad de un gran número de instituciones de los sectores público, privado y social, encargadas de proporcionar los datos estadísticos que generan y que conforman cada uno de los apartados.

En particular, la coordinación de los trabajos estuvo a cargo de la **Secretaría de Finanzas del Gobierno del Estado**, la **Dirección Regional Centro Norte** y de la **Coordinación Estatal de San Luis Potosí** del **INEGI**, áreas que manifiestan su reconocimiento a las instituciones que participaron corresponsablemente y las invitan, de la misma manera que a los usuarios en general, a enviar sus observaciones y sugerencias tendientes a enriquecer este documento; esto permitirá satisfacer, cada vez mejor, las necesidades de información estadística en el ámbito donde se circunscribe el proyecto.

Las sugerencias y comentarios podrán enviarse a:

DIRECCIÓN REGIONAL CENTRO NORTE DEL INEGI

Avenida Venustiano Carranza 1138, Barrio de Tequisquiapan
CP 78250, San Luis Potosí, San Luis Potosí, SLP
Entre calle Anáhuac y calle Mariano Ávila, calle Mariano Arista
Teléfono: 01 (444) 813 14 77
Fax: 01 (444) 834 18 74

COORDINACIÓN ESTATAL SAN LUIS POTOSÍ DEL INEGI

Avenida Venustiano Carranza 1138, Barrio de Tequisquiapan
CP 78250, San Luis Potosí, San Luis Potosí, SLP
Entre calle Anáhuac y calle Mariano Ávila, calle Mariano Arista
Teléfono: 01 (444) 834 18 32
Fax: 01 (444) 834 18 81

GOBIERNO DEL ESTADO DE SAN LUIS POTOSÍ SECRETARÍA DE FINANZAS DIRECCIÓN GENERAL DE ADMINISTRACIÓN DE LA INFORMACIÓN

Francisco I. Madero 100, Centro Histórico
CP 78000, San Luis Potosí, San Luis Potosí, SLP
Entre calle Jardín Hidalgo y calle Ignacio Aldama, calle Venustiano Carranza
Teléfono: 01 (444) 14 40 400
Fax: 01 (444) 812 57 11
gerardorodriguez@slp.gob.mx

Nota general

Los límites estatales y municipales fueron compilados del Marco Geoestadístico del INEGI, el cual establece la delimitación del territorio nacional en unidades de áreas, denominadas Áreas Geoestadísticas Estatales (AGEE) y Áreas Geoestadísticas Municipales (AGEM), con el objeto de referenciar geográficamente la información estadística de censos y encuestas. El Marco Geoestadístico no determina límites político-administrativos; se genera considerando los límites estatales y municipales identificables y reconocidos por las autoridades competentes de su determinación. El contorno estatal de los mapas que se muestran en este producto, se basa en el *Marco Geoestadístico 2015, versión 6.5*.

Instituciones que proporcionaron información

Siglas y/o acrónimos

Aeropuertos y Servicios Auxiliares	ASA
Agencia de Servicios a la Comercialización y Desarrollo de Mercados Agropecuarios	ASERCA
Agroasemex, Sociedad Anónima	
Banco de México	BANXICO
Centro INAH San Luis Potosí	
Centro SCT San Luis Potosí	
Centros de Integración Juvenil, Asociación Civil	
Comisión Estatal de Arbitraje Médico de San Luis Potosí	COESAMED
Comisión Estatal del Agua	CEA
Comisión Federal de Electricidad	CFE
Comisión Nacional Bancaria y de Valores	CNBV
Comisión Nacional de Acuacultura y Pesca	CONAPESCA
Comisión Nacional de Arbitraje Médico	CONAMED
Comisión Nacional de Áreas Naturales Protegidas	CONANP
Comisión Nacional de los Salarios Mínimos	CONASAMI
Comisión Nacional de Vivienda	CONAVI
Comisión Nacional del Agua	CONAGUA
Comisión Nacional Forestal	CONAFOR
Comisión Nacional para la Protección y Defensa de los Usuarios de Servicios Financieros	CONDUSEF
Consejo Nacional de Ciencia y Tecnología	CONACYT
Consejo Nacional de Evaluación de la Política de Desarrollo Social	CONEVAL
Consejo Nacional de Población	CONAPO
Correos de México	
Diconsa, Sociedad Anónima de Capital Variable	
Fideicomisos Instituidos en Relación con la Agricultura en el Banco de México	FIRA
Financiera Nacional de Desarrollo Agropecuario, Rural, Forestal y Pesquero	FND
H. Ayuntamiento de Ciudad Valles	
H. Ayuntamiento de Matehuala	
H. Ayuntamiento de Mexquitic de Carmona	
H. Ayuntamiento de Rioverde	
H. Ayuntamiento de San Luis Potosí	
H. Ayuntamiento de Santa María del Río	
H. Ayuntamiento de Soledad de Graciano Sánchez	
H. Ayuntamiento de Tamazunchale	
H. Ayuntamiento de Villa de Reyes	
H. Ayuntamiento de Xilitla	
Honorable Cuerpo de Bomberos Voluntarios de Ciudad Valles	
Honorable Cuerpo de Bomberos Voluntarios de Ebano	
Honorable Cuerpo de Bomberos Voluntarios de Matehuala	
Honorable Cuerpo de Bomberos Voluntarios de Rioverde	
Honorable Cuerpo de Bomberos Voluntarios de San Luis Potosí	
Instituto de Seguridad y Servicios Sociales de los Trabajadores del Estado	ISSSTE
Instituto Estatal de Educación para Adultos	
Instituto Federal de Telecomunicaciones	IFT
Instituto Mexicano de la Propiedad Industrial	IMPI
Instituto Mexicano del Seguro Social	IMSS
Instituto Nacional de Estadística y Geografía	INEGI
Instituto Potosino del Deporte	INPODE

Instituciones que proporcionaron información

Siglas y/o acrónimos

Instituto Registral y Catastral del Estado	
Junta Estatal de Caminos de San Luis Potosí	JEC
Liconsá, Sociedad Anónima de Capital Variable	
Petróleos Mexicanos	PEMEX
Policía Federal	
Procuraduría Federal de Protección al Ambiente	PROFEPA
Procuraduría General de Justicia del Estado	
Procuraduría General de la República	PGR
Programa de las Naciones Unidas para el Desarrollo, México	PNUD
Secretaría de Agricultura, Ganadería, Desarrollo Rural, Pesca y Alimentación	SAGARPA
Secretaría de Comunicaciones y Transportes	SCT
Secretaría de Cultura	
Secretaría de Desarrollo Agropecuario y Recursos Hidráulicos del Gobierno del Estado	SEDARH
Secretaría de Desarrollo Social	SEDESOL
Secretaría de Ecología y Gestión Ambiental del Gobierno del Estado	SEGAM
Secretaría de Economía	SE
Secretaría de Educación del Gobierno del Estado	SEGE
Secretaría de Educación Pública	SEP
Secretaría de Finanzas del Gobierno del Estado	
Secretaría de Gobernación	SEGOB
Secretaría de Hacienda y Crédito Público	SHCP
Secretaría de la Defensa Nacional	SEDENA
Secretaría de Medio Ambiente y Recursos Naturales	SEMARNAT
Secretaría de Salud	SSA
Secretaría de Turismo	SECTUR
Secretaría de Turismo del Gobierno del Estado	
Secretaría del Trabajo y Previsión Social del Gobierno del Estado	STPS
Secretaría General de Gobierno del Estado	
Servicio de Administración Tributaria	SAT
Servicio Geológico Mexicano	SGM
Servicio Nacional de Empleo	SNE
Servicios de Salud de San Luis Potosí	SS
Sistema de Información de los Objetivos de Desarrollo del Milenio	SIODM
Sistema Estatal para el Desarrollo Integral de la Familia	DIF
Telecomunicaciones de México	TELECOMM
Universidad Autónoma Chapingo	UACH

Otras siglas y/o acrónimos de instituciones y/o conceptos

BANCA	Banca Comercial
BANJÉRCITO	Banco Nacional del Ejército, Fuerza Aérea y Armada, SNC
CONAFE	Consejo Nacional de Fomento Educativo
DTH	<i>Direct To Home</i>
FONHAPO	Fideicomiso Fondo Nacional de Habitaciones Populares
FOVISSSTE	Fondo de Vivienda del Instituto de Seguridad y Servicios Sociales para los Trabajadores del Estado
INFONAVIT	Instituto del Fondo Nacional de la Vivienda para los Trabajadores
ISSFAM	Instituto de Seguridad Social para las Fuerzas Armadas Mexicanas
MMDS	<i>Microwave Multipoint Distribution Service</i>
MN	Moneda Nacional
ODM	Objetivos de Desarrollo del Milenio
ONU	Organización de las Naciones Unidas
SAR	Sistema de Ahorro para el Retiro
SHF	Sociedad Hipotecaria Federal
TELMEX	Teléfonos de México
TV	Televisión
UDIS	Unidades de Inversión

Signos y símbolos

C	Cifras confidenciales
E/	Cifras estimadas
-	Cifras negativas
P/	Cifras preliminares
R/	Cifras revisadas
°C	Grados Celsius
msnm	Metros sobre el nivel medio del mar
mm	Milímetro
NA	No aplicable
ND	No disponible
NS	No significativo
%	Porcentaje

División geostatística municipal y municipios con mayor población

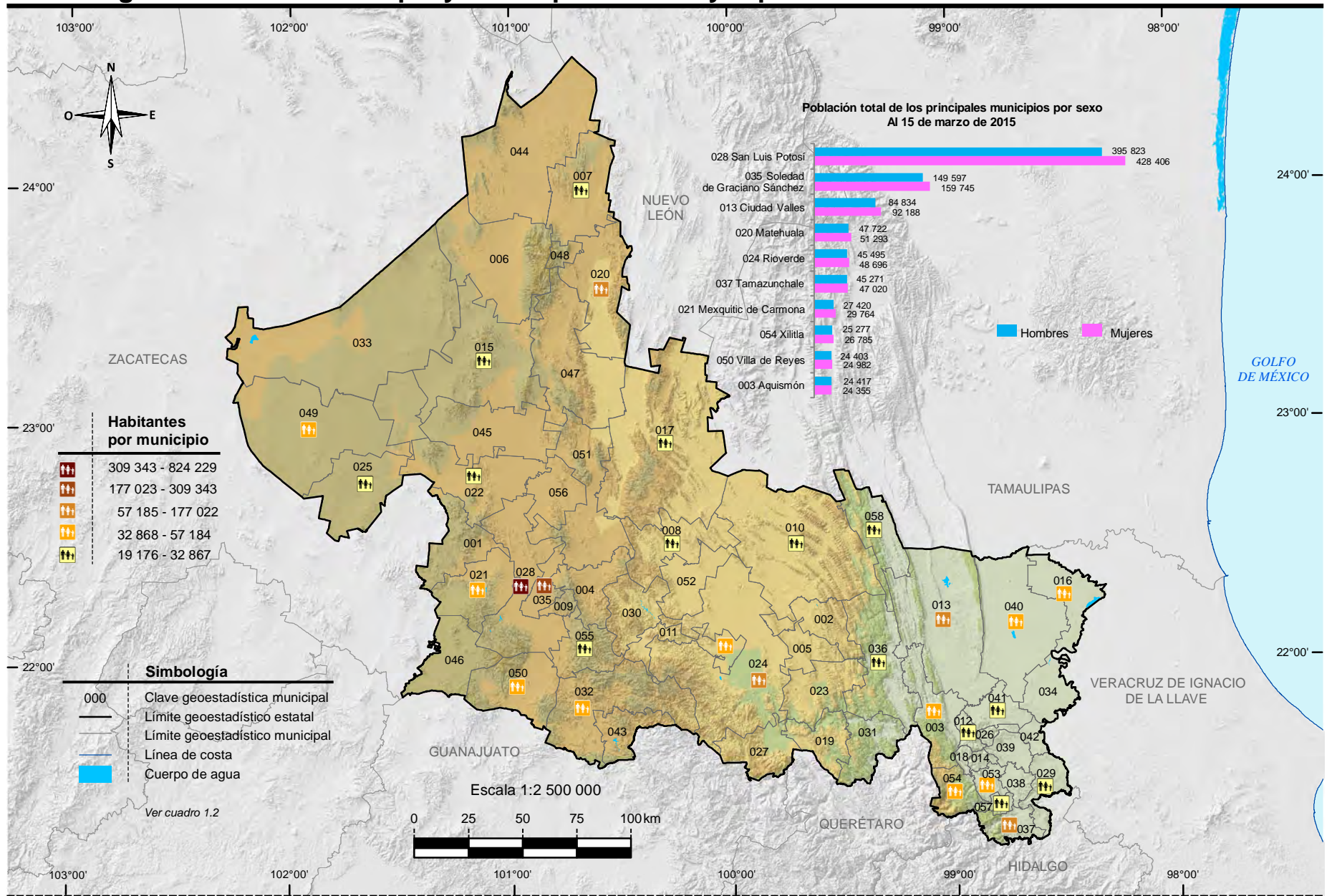

Nota: Las divisiones incorporadas en los mapas contenidos en este anuario corresponden al Marco Geoestadístico del INEGI.

Fuente: INEGI. *Marco Geoestadístico Nacional 2015, versión 6.5.*

INEGI. Dirección General de Estadísticas Sociodemográficas. *Encuesta Intercensal 2015.* <http://www.inegi.gob.mx> (15 de febrero de 2016).

Índice general

Introducción

1. Aspectos geográficos
2. Medio ambiente
3. Población
4. Vivienda y urbanización
5. Salud
6. Educación, ciencia y tecnología
7. Cultura y deporte
8. Gobierno
9. Seguridad y justicia
10. Trabajo
11. Información económica agregada
12. Agricultura
13. Ganadería
14. Aprovechamiento forestal
15. Pesca
16. Minería
17. Industria manufacturera
18. Construcción
19. Electricidad
20. Comercio
21. Turismo
22. Transportes y comunicaciones
23. Indicadores financieros
24. Finanzas públicas
25. Indicadores de los Objetivos de Desarrollo del Milenio
26. Sector externo

Glosario

Introducción

Dentro del proceso de desarrollo nacional, la información estadística constituye un insumo fundamental para elaborar diagnósticos, así como para formular, instrumentar y controlar planes y programas, o bien para evaluar los resultados de la gestión pública; asimismo, es un elemento indispensable en la realización de estudios e investigaciones por parte de usuarios del sector privado y académico y del público en general. Esto es así, en virtud de que con la información estadística es posible caracterizar y conocer los fenómenos económicos y sociales, lo cual permite el análisis y la toma de decisiones para alcanzar los objetivos que se persiguen.

Consecuente con lo anterior, y de acuerdo con la legislación en la materia, el **Instituto Nacional de Estadística y Geografía (INEGI)** genera información estadística sobre una amplia variedad de temas, a partir de un Programa de Censos Nacionales, otro de Encuestas (en hogares, en establecimientos y especiales), y uno más de Aprovechamiento de Registros Administrativos (estadísticas vitales, sociales, económicas y sobre tecnologías de la información y comunicaciones), cuyos resultados se ponen al alcance de los usuarios a través de libros y medios informáticos. Simultáneamente, el **INEGI** atiende otros dos programas estadísticos sustentados en parte por los tres ya mencionados: el de Estadística Derivada (Sistema de Cuentas Nacionales) y el de Integración de Estadísticas, por medio del cual, bajo un enfoque de complementariedad, se integran estadísticas seleccionadas producidas por el propio **Instituto**, así como por diferentes instituciones de los sectores público, privado y social, lo que permite ofrecer a los usuarios, en un solo producto, la estadística más relevante que se encuentra disponible sobre un sector o actividad económica, o bien, sobre diversos temas, pero teniendo como circunscripción una determinada entidad federativa o un municipio. Precisamente, dentro de ese programa se ubica el proyecto de *Anuarios estadísticos y geográficos de los Estados (AEGE)*, que se orienta a generar productos, cuyo contenido cubre temas económicos, sociodemográficos y del medio físico con cifras desagregadas, en lo posible, a nivel de los municipios que conforman cada entidad.

Desde sus inicios, en 1984, el proyecto *AEGE* se ha desarrollado bajo un esquema de corresponsabilidad con las autoridades estatales y las instituciones fuente, y considerando los requisitos mínimos que la información estadística debe cubrir para servir como sustento del análisis y la toma de decisiones: *relevancia, rigor conceptual, confiabilidad, oportunidad, accesibilidad, comparabilidad, suficiencia y facilidad en la consulta y la interpretación de los datos.*

Este proyecto tiene como objetivo integrar y publicar cada año, estadística del ámbito estatal, sobre la magnitud, estructura, distribución, comportamiento e interrelaciones de universos y fenómenos de interés general, para el conocimiento básico de cada entidad. Persigue en particular: a) ofrecer las estadísticas relevantes más recientes del contexto estatal, bajo normas de presentación que faciliten la consulta; b) servir de base para el desarrollo de un banco de datos a nivel de cada estado, en donde se pueda almacenar y sistematizar la estadística con mayores niveles de desagregación y c) constituir un instrumento de diagnóstico de la información generada en las entidades por los diferentes sectores, que permita identificar problemas básicos que requieran atención. Estos objetivos son congruentes con el proceso de modernización nacional, el cual debe sustentarse con más y mejor información estadística, disponible en el momento, el lugar y con las características que sean de utilidad para los usuarios.

La importancia del proyecto radica principalmente en lo siguiente: permite conformar vínculos continuos y efectivos con los gobiernos de las entidades federativas, independientemente de los cambios de administración, para sumar y coordinar esfuerzos corresponsablemente en favor del desarrollo de los sistemas estadísticos a ese nivel y, consecuentemente, del desarrollo del Sistema Nacional de Información Estadística y Geográfica (SNIEG) y de los cuatro subsistemas de información que lo integran (Demográfica y social; Económica; Geográfica y del medio ambiente; y Gobierno, seguridad pública e impartición de justicia); contribuye al establecimiento de flujos continuos de estadísticas entre los generadores y los usuarios, con lo que se ha conformado una red de información en congruencia con los objetivos centrales del SNIEG; asimismo coadyuva al fortalecimiento de capacidades en materia estadística al consolidar aspectos básicos relativos a los procesos de integrar y difundir la información. Esto es posible en virtud de que el esquema de ejecución de los *AEGE* que se establece con el área que tiene asignadas las funciones en materia estadística dentro de la Administración Pública Estatal, tiene como marco a los Comités Estatales de Estadística y de Información Geográfica como figura jurídica a la que de acuerdo con la *Ley del Sistema Nacional de Información Estadística y Geográfica*, concurren la Federación y los Estados para coordinar acciones en cuanto al desarrollo estadístico.

Las acciones impulsadas con el proyecto, permiten integrar un Anuario para cada estado con información estadística producida por alrededor de 60 instituciones de los diferentes sectores, facilitando así el acceso de los usuarios a las cifras que año con año se producen, con lo cual se fortalece el **Servicio Público de Información**. En virtud de que estas publicaciones se elaboran bajo criterios homogéneos, se tiende a propiciar la comparabilidad de datos entre los estados y a través del tiempo. Cabe señalar que las estadísticas integradas en cada entidad, adquieren mayor utilidad en la medida que pueden referenciarse con respecto a todas las demás entidades, así como a los totales que corresponden al país. En tal sentido, **el alcance nacional del proyecto permite impulsar el establecimiento de mecanismos para buscar la congruencia de resultados entre las cifras que se integran en**

los estados y las difundidas en forma agregada por parte de las instituciones centrales, aspecto sustantivo dentro del proceso de desarrollo del SNIEG.

Es importante advertir que, en algunos casos, el usuario podrá encontrar en este título información sobre un mismo aspecto, pero que proviene de distintas fuentes. En este sentido, no necesariamente habrán de coincidir las cifras, aspecto que se explica a partir de los objetivos, la metodología y el marco conceptual que corresponden a cada estadística. Si hay interés por profundizar acerca de estos elementos, se sugiere consultar las fuentes que se citan en cada cuadro; lo anterior se recomienda también en el caso de requerir información más detallada o adicional a la que se ofrece en este documento que, en general, contiene una selección de la que se encuentra disponible en las diversas fuentes.

De igual forma, debe señalarse que las cifras que se ofrecen en los Anuarios son aportadas por instituciones cuyos sistemas de información presentan distintos grados de desarrollo, lo que se traduce en cierta heterogeneidad, no obstante las acciones llevadas a cabo para revisar, adecuar y homogeneizar la información, de acuerdo con la normatividad establecida. De la misma manera, el mayor o menor grado de descentralización existente en las instituciones en materia estadística, condiciona la posibilidad de obtener las cifras en el ámbito de los estados. En particular, en el caso de las estadísticas aportadas por las delegaciones u oficinas regionales de dependencias federales en el país, los resultados que se incluyen tienen **carácter preliminar**, mientras no sean liberados como definitivos por parte del área central correspondiente. El motivo por el cual se publican cifras con carácter preliminar es para proporcionar estadísticas con desglose municipal, cuando las fuentes centrales no lo cubren.

Al tener identificada esta situación, entre las labores de evaluación que se llevan a cabo para el proyecto, se realizan ejercicios comparativos entre los datos difundidos a través de los Anuarios y aquellos que, luego de un tratamiento a nivel central, se publican por parte de los organismos e instituciones, según su ámbito de competencia; los resultados de dichos ejercicios han permitido identificar diferencias que dan lugar a impulsar acciones de concertación, promovidas por el Instituto ante las distintas instituciones generadoras, para favorecer el desarrollo de los **Subsistemas Nacionales de Información**, a partir de la coordinación y corresponsabilidad de las instancias involucradas; acciones a las que se suman las referidas al desarrollo operativo y normativo, así como a la conjunción de recursos y la capacitación correspondiente.

Asimismo, y con el fin de vigilar la coherencia conceptual y cuantitativa, así como la comparabilidad espacial y temporal de la estadística que se ofrece a los usuarios, los procesos de integración tienen consideradas diversas herramientas y/o acciones para vigilar estos aspectos, como son el uso de catálogos y equivalencias, el empleo de módulos de revisión automatizada y el establecimiento de relaciones de comportamiento o de validación.

La estructura del documento consta de un apartado geográfico y veinticinco estadísticos; el primero de los temas, el de Aspectos geográficos, proporciona una referencia sobre el entorno físico al que corresponden las estadísticas, donde se incluye la georreferenciación de datos estadísticos seleccionados; se continúa con el de Medio ambiente, a través del cual se da una proximidad al conocimiento del estado que guardan algunos de los recursos naturales en la entidad, así como datos referidos a la preservación ambiental. Posteriormente se presenta lo relativo a Población, para dar lugar, en secuencia inmediata, a un bloque de temas referidos a los satisfactores socialmente necesarios para el bienestar, desarrollo y prevalencia de la misma, incorporando estadísticas sobre: Vivienda y urbanización, Salud, Educación, ciencia y tecnología, Cultura y deporte, Gobierno y Seguridad y justicia. También, se ofrece un apartado sobre Trabajo, que sirve de enlace con los de corte económico, mismos que son abordados en los siguientes términos: el de Información económica agregada da una panorámica sobre la magnitud y principales características del aparato productivo de la entidad, aspecto que se detalla en los apartados subsecuentes referidos a los sectores primario (Agricultura, Ganadería, Aprovechamiento forestal y Pesca), secundario (Minería, Industria manufacturera, Construcción y Electricidad) y terciario (Comercio, Turismo, Transportes y comunicaciones, Indicadores financieros y Finanzas públicas); por último, se incorporan dos apartados con la estadística disponible para el estado referida a los Objetivos de Desarrollo del Milenio y al Sector externo.

Los contenidos de los Anuarios son integrados predominantemente con estadísticas obtenidas a partir de registros administrativos de las fuentes que colaboran; en todos los casos, las cifras corresponden al último año que esté disponible. Asimismo, se incorporan datos censales y de encuestas.

Es preciso enfatizar que la integración de un gran número de términos estadísticos en un documento de esta naturaleza, determina la necesidad de incorporar elementos adicionales que favorezcan la interpretación conceptual de aquellos. En tal sentido, se incluye un glosario básico integrado con base en las definiciones que proveen tanto las publicaciones estadísticas sectoriales, como las áreas sustantivas de las instituciones responsables de generar y difundir la estadística.

Por la amplia cobertura temática de los Anuarios, la desagregación municipal del contenido y la periodicidad de los productos, se les considera documentos de utilidad para todo tipo de usuario que tenga interés en la estadística de cada estado, tanto los especializados, como aquellos cuyos requerimientos se ubican en un nivel de consulta básica. Por lo que se refiere a su difusión, los 32 *Anuarios* se publican en la página del Instituto en Internet, así como en las páginas de algunos Gobiernos de los Estados y de ciertas universidades. Con esto se atienden las exigencias que tienen como objetivo modernizar el servicio, además de cubrir las posibili-

dades de acceso más amplias y mejorar su alcance y características.

Como resultado del proceso de mejoramiento continuo de este producto, esta edición presenta algunos cambios con respecto a la de 2015, como la incorporación de lo siguiente: datos seleccionados de la Encuesta intercensal 2015, de los Módulos de Bienestar Autorreportado Ampliado y sobre disponibilidad y uso de tecnologías de la información, de la Encuesta Nacional Agropecuaria, así como estadísticas sobre escuelas de educación básica y media superior con equipo de cómputo y/o servicio de internet; también se modifica el diseño conceptual de algunos cuadros estadísticos, considerando las sugerencias de las instituciones fuente.

La presente edición mantiene el tema denominado Indicadores de los Objetivos de Desarrollo del Milenio (ODM), conformada por indicadores que están alineados directa o parcialmente con la lista oficial establecida por la ONU. Los usuarios podrán encontrar información sobre estos y otros indicadores adoptados por México, consultando el siguiente sitio:

www.objetivosdedesarrollodelmilenio.org.mx, en donde también hallarán información general sobre el tema, así como de carácter conceptual y metodológico.

Finalmente, es oportuno comunicar a todos los usuarios de la presente edición, que el proyecto *AEGE* se inscribe en una dinámica de enriquecimiento y mejora permanentes, de tal forma que cada vez se ofrezcan mejores resultados. En este sentido, se advierte al lector que no necesariamente habrá plena coincidencia en la cobertura de categorías y variables entre las distintas ediciones que se han publicado de cada Anuario, más aún si se toma en cuenta que de manera continua se presentan nuevas necesidades y se identifica más información relevante, a la par que se desarrollan los criterios respecto al tratamiento de la misma.

1. Aspectos geográficos

- 1.1 Ubicación geográfica
- 1.2 División geoestadística municipal, coordenadas geográficas y altitud de las cabeceras municipales
- 1.3 Elevaciones principales
- 1.4 Superficie estatal por tipo de fisiografía (Porcentaje)
- 1.5 Superficie estatal por tipo de geología (Porcentaje)
 - 1.5.1 Sitios de interés geológico
- 1.6 Superficie estatal por tipo de clima (Porcentaje)
 - 1.6.1 Estaciones meteorológicas
 - 1.6.2 Temperatura media anual (Grados Celsius)
 - 1.6.2.1 Temperatura media mensual (Grados Celsius)
Gráfica 1.1 Temperatura promedio (Grados Celsius)
 - 1.6.2.2 Temperatura extrema en el mes (Grados Celsius)
 - 1.6.3 Precipitación total anual (Milímetros)
 - 1.6.3.1 Precipitación total mensual (Milímetros)
Gráfica 1.2 Precipitación total promedio (Milímetros)
 - 1.6.4 Días con heladas
- 1.7 Superficie estatal por región, cuenca y subcuenca hidrológica (Porcentaje)
 - 1.7.1 Principales corrientes y cuerpos de agua
- 1.8 Superficie estatal por tipo de suelo dominante (Porcentaje)
- 1.9 Principales especies vegetales por grupo de vegetación
- 1.10 Superficie estatal de uso potencial agrícola y pecuario (Porcentaje)
- 1.11 Sitios Ramsar
Al 31 de diciembre de 2015

Mapas

1. Infraestructura para el transporte
2. Orografía
3. Fisiografía
4. Sistema de topofomas
5. Geología
6. Sitios de interés geológico
7. Climas
8. Distribución de la temperatura
9. Distribución de la precipitación
10. Regiones, cuencas y subcuencas hidrológicas
11. Corrientes y cuerpos de agua
12. Suelos dominantes
13. Vegetación y agricultura
14. Reforestación, incendios y actividades forestales
15. Uso potencial agrícola
16. Uso potencial pecuario
17. Sitios Ramsar

Nota

Este capítulo contiene información básica para que el lector pueda ubicar geográficamente los fenómenos socioeconómicos expresados en los datos estadísticos.

El contorno estatal de los mapas que se muestran en este capítulo, se conforma por el *Marco Geoestadístico Nacional 2015, versión 6.5*, por lo que datos de superficie y porcentajes pueden variar.

Los valores de las coordenadas geográficas aparecen en grados, minutos y segundos; los valores de altitud de los cuadros 1.2, 1.3 y 1.6.1 se simbolizan en metros sobre el nivel medio del mar en su valor absoluto. En el concepto Otro, de los cuadros 1.5 y 1.8, y en las clases no aptas del cuadro 1.10, se incluyen cuerpos de agua y zonas urbanas.

En los mapas generalmente no se representan áreas con superficie menor a 156.25 kilómetros cuadrados.

Debido a que la escritura de los nombres geográficos no siempre se apega a las reglas gramaticales de los nombres propios (de montañas, ríos, océanos, mares, lagunas, etc.), se respeta la forma gramatical asentada en mapas, o documento original enviado por el área generadora de la información.

Para mayor información sobre la geografía estatal se sugiere consultar, adicionalmente a las fuentes utilizadas, otras publicaciones generadas por el INEGI, entre las que se encuentran: *Síntesis Geográfica del Estado de San Luis Potosí* y *Cartografía Hidrológica de Aguas Subterráneas Escala 1:250 000*.

1. Aspectos geográficos

Ubicación geográfica

Cuadro 1.1

Coordenadas geográficas extremas	Al norte 24° 29' 29", al sur 21° 09' 37" de latitud norte; al este 98° 19' 33", al oeste 102° 17' 46" de longitud oeste. a/
Capital	San Luis Potosí
Porcentaje territorial	El estado de San Luis Potosí representa el 3.1% de la superficie del país. b/
Colindancias	San Luis Potosí colinda al norte con Zacatecas, Nuevo León y Tamaulipas; al este con Tamaulipas y Veracruz de Ignacio de la Llave; al sur con Hidalgo, Querétaro y Guanajuato; al oeste con Zacatecas. a/

Fuente: a/ INEGI. *Marco Geoestadístico Nacional 2015, versión 6.5.*

b/ INEGI. *Panorama sociodemográfico de México. 2015.* <http://www3.inegi.org.mx/sistemas/biblioteca/ficha.aspx?upc=702825078065>
(24 de mayo de 2016).

División geostadística municipal, coordenadas geográficas y altitud de las cabeceras municipales

Cuadro 1.2

Clave	Municipio	Cabecera municipal	Latitud norte			Longitud oeste			Altitud (msnm)
			Grados	Minutos	Segundos	Grados	Minutos	Segundos	
001	Ahualulco	Ahualulco del Sonido 13	22	24	00	101	10	00	1 853
002	Alaquines	Alaquines	22	07	40	99	36	01	1 284
003	Aquismón	Aquismón	21	37	16	99	01	10	84
004	Armadillo de los Infante	Armadillo de los Infante	22	14	36	100	39	16	1 625
053	Axtla de Terrazas	Axtla de Terrazas	21	26	11	98	52	30	76
005	Cárdenas	Cárdenas	22	00	03	99	38	33	1 211
006	Catorce	Real de Catorce	23	41	25	100	53	10	2 699
007	Cedral	Cedral	23	49	09	100	43	35	1 701
008	Cerritos	Cerritos	22	25	39	100	16	46	1 192
009	Cerro de San Pedro	Cerro de San Pedro	22	13	04	100	48	01	2 041
015	Charcas	Charcas	23	07	47	101	06	48	2 019
010	Ciudad del Maíz	Ciudad del Maíz	22	23	59	99	36	02	1 250
011	Ciudad Fernández	Ciudad Fernández	21	56	36	100	00	39	998
013	Ciudad Valles	Ciudad Valles	21	59	11	99	01	07	83
014	Coxcatlán	Coxcatlán	21	32	28	98	54	12	1 381
016	Ebano	Ebano	22	12	44	98	22	40	61
058	El Naranjo	El Naranjo	22	31	19	99	19	21	270
017	Guadalcázar	Guadalcázar	22	37	04	100	23	58	1 651
018	Huehuetlán	Huehuetlán	21	32	46	98	57	58	361
019	Lagunillas	Lagunillas	21	35	09	99	34	01	916
020	Matehuala	Matehuala	23	38	46	100	38	39	1 577
057	Matlapa	Matlapa	21	20	15	98	49	36	120
021	Mexquitic de Carmona	Mexquitic de Carmona	22	15	59	101	06	46	2 017
022	Moctezuma	Moctezuma	22	44	59	101	05	08	1 719
023	Rayón	Rayón	21	50	37	99	38	43	975
024	Rioverde	Rioverde	21	55	56	99	59	34	991
025	Salinas	Salinas de Hidalgo	22	37	40	101	42	56	2 070
026	San Antonio	San Antonio	21	37	12	98	54	10	217
027	San Ciró de Acosta	San Ciró de Acosta	21	39	00	99	49	07	899
028	San Luis Potosí	San Luis Potosí	22	09	05	100	58	37	1 864
029	San Martín Chalchicuautla	San Martín Chalchicuautla	21	22	10	98	39	26	185

(Continúa)

<1/2>

División geoestadística municipal, coordenadas geográficas y altitud de las cabeceras municipales

Cuadro 1.2

Clave	Municipio	Cabecera municipal	Latitud norte			Longitud oeste			Altitud (msnm)
			Grados	Minutos	Segundos	Grados	Minutos	Segundos	
030	San Nicolás Tolentino	San Nicolás Tolentino	22	14	54	100	33	07	1 460
034	San Vicente Tancuayalab	San Vicente Tancuayalab	21	42	53	98	35	08	39
031	Santa Catarina	Santa Catarina	21	39	21	99	29	44	841
032	Santa María del Río	Santa María del Río	21	48	01	100	44	13	1 716
033	Santo Domingo	Santo Domingo	23	19	30	101	44	10	1 969
035	Soledad de Graciano Sánchez	Soledad de Graciano Sánchez	22	11	16	100	56	14	1 850
036	Tamasopo	Tamasopo	21	55	26	99	23	31	354
037	Tamazunchale	Tamazunchale	21	15	45	98	47	29	129
038	Tampacán	Tampacán	21	24	08	98	43	39	125
039	Tampamolón Corona	Tampamolón Corona	21	33	37	98	48	54	85
040	Tamuín	Tamuín	22	00	14	98	46	30	23
012	Tancanhuitz	Tancanhuitz	21	35	50	98	57	58	214
041	Tanlajás	Tanlajás	21	39	56	98	53	17	130
042	Tanquián de Escobedo	Tanquián de Escobedo	21	35	53	98	39	43	42
043	Tierra Nueva	Tierra Nueva	21	40	02	100	34	26	1 780
044	Vanegas	Vanegas	23	53	02	100	57	02	1 720
045	Venado	Venado	22	55	52	101	05	40	1 788
056	Villa de Arista	Villa de Arista	22	38	41	100	50	56	1 614
046	Villa de Arriaga	Villa de Arriaga	21	54	36	101	23	00	2 177
047	Villa de Guadalupe	Villa de Guadalupe	23	22	27	100	45	28	1 637
048	Villa de la Paz	Villa de la Paz	23	40	31	100	42	47	1 834
049	Villa de Ramos	Villa de Ramos	22	49	51	101	54	37	2 203
050	Villa de Reyes	Villa de Reyes	21	48	11	100	55	56	1 814
051	Villa Hidalgo	Villa Hidalgo	22	26	55	100	40	43	1 667
052	Villa Juárez	Villa Juárez	22	19	23	100	15	59	1 106
054	Xilitla	Xilitla	21	23	06	98	59	22	674
055	Zaragoza	Villa de Zaragoza	22	02	08	100	43	51	1 973

<2/2>

Fuente: INEGI. Dirección General de Geografía y Medio Ambiente. *Catálogo Único de Claves de Áreas Geoestadísticas Estatales, Municipales y Localidades*. <http://www.inegi.org.mx/geo/contenidos/geoestadistica/catalogoclaves.aspx>. (29 de enero de 2016).

Elevaciones principales

Cuadro 1.3

Nombre	Latitud norte			Longitud oeste			Altitud (msnm)
	Grados	Minutos	Segundos	Grados	Minutos	Segundos	
Cerro Grande	23	39	52	100	52	15	3 180
Sierra de Catorce	23	39	46	100	50	29	3 110
Sierra Coronado	23	06	40	100	55	47	2 810
Sierra los Picachos del Tunalillo	23	18	43	101	07	13	2 770
Sierra San Miguelito	22	09	58	101	08	25	2 630
Cerro el Fraile	23	41	30	100	44	08	2 620
Picacho las Hendiduras	22	50	06	101	21	23	2 590
Sierra los Librillos	22	49	20	100	36	22	2 570
Sierra el Jacalón	22	34	36	101	14	40	2 500
Sierra Camarón	21	44	34	100	18	52	2 380
Picacho el Bejuco	22	31	24	99	37	14	1 960
Sierra el Tablón	22	18	19	100	20	53	1 840

Fuente: INEGI. *Información Topográfica Digital Escala 1:250 000, serie III*. INEGI. *Carta Topográfica Escala 1:50 000, serie III*.

Superficie estatal por tipo de fisiografía
(Porcentaje)

Cuadro 1.4

Provincia		Subprovincia		Total	Sistema de topoformas		Total
Clave	Nombre	Clave	Nombre		Clave	Nombre	
				100.00			100.00
II	Sierra Madre Oriental	27	Sierras Transversales	0.62	100	Sierra	0.28
					400	Bajada	0.34
		28	Gran Sierra Plegada	6.65	100	Sierra	5.33
					300	Meseta	0.07
					400	Bajada	0.92
					500	Llanura	0.10
				600	Valle	0.23	
	29	Sierras y Llanuras Occidentales	34.45	100	Sierra	11.94	
				200	Lomerío	1.71	
				300	Meseta	0.08	
				400	Bajada	3.77	
				500	Llanura	16.73	
	600	Valle	0.22				
30	Carso Huasteco	15.20	100	Sierra	14.25		
			500	Llanura	0.47		
			600	Valle	0.36		
			700	Cañón	0.12		
VII	Llanura Costera del Golfo Norte	36	Llanuras y Lomeríos	7.81	200	Lomerío	1.84
					400	Bajada	0.10
					500	Llanura	4.99
					600	Valle	0.88
IX	Mesa del Centro	40	Sierras y Lomeríos de Aldama y Río Grande	6.50	100	Sierra	1.74
					400	Bajada	4.61
					500	Llanura	0.06
					600	Valle	0.09
	42	Llanuras y Sierras Potosinas-Zacatecanas	19.74	100	Sierra	1.15	
				200	Lomerío	0.48	
				300	Meseta	0.59	
				400	Bajada	12.99	
				500	Llanura	4.13	
		600	Valle	0.40			
	43	Llanuras de Ojuelos-Aguascalientes	1.87	100	Sierra	0.02	
				300	Meseta	0.26	
				500	Llanura	1.59	
	44	Sierras y Llanuras del Norte de Guanajuato	7.16	100	Sierra	3.89	
				200	Lomerío	0.59	
				500	Llanura	2.68	

Fuente: INEGI. Continuo Nacional del Conjunto de Datos Geográficos de la Carta Fisiográfica Escala 1:1 000 000, serie I.

Superficie estatal por tipo de geología
(Porcentaje)

Cuadro 1.5

Era		Periodo		Roca o suelo		Total
Clave	Nombre	Clave	Nombre	Clave	Nombre	
C	Cenozoico	Q	Cuaternario	(le)	Ígnea extrusiva	100.00
				(S)	Sedimentaria	1.17
				(Su)	Suelo	0.13
		T	Terciario	(li)	Ígnea Intrusiva	42.72
				(le)	Ígnea extrusiva	0.06
				(S)	Sedimentaria	10.35
M	Mesozoico	K	Cretácico	(S)	Sedimentaria	8.79
				(S)	Sedimentaria	35.87
				(S)	Sedimentaria	0.04
				(M)	Metamórfica	0.33
		TR	Triásico	(S)	Sedimentaria	0.06
Otro						0.48

Fuente: INEGI. *Continuo Nacional del Conjunto de Datos Geográficos de la Carta Geológica Escala 1:250 000, serie I.*

Sitios de interés geológico

Cuadro 1.5.1

Tipo	Nombre o número	Elemento explotado/uso	Latitud norte			Longitud oeste		
			Grados	Minutos	Segundos	Grados	Minutos	Segundos
Mina	1	Oro, plata, plomo	24	04	58	100	48	58
Mina	2	Oro, plata, plomo	24	01	01	100	41	00
Mina	3	Plata, oro	23	40	01	100	52	00
Mina	4	Zinc, plomo, plata	23	40	01	100	42	59
Mina	5	Oro, plata	23	34	01	101	18	00
Mina	6	Antimonio	23	34	01	100	43	00
Mina	7	Oro, plata, plomo	23	25	58	101	45	59
Mina	8	Oro, plata, zinc	23	25	58	100	51	59
Mina	9	Fosforita	23	13	01	102	08	59
Mina	10	Mármol	23	16	01	100	41	59
Mina	11	Plata, plomo, zinc	23	07	58	101	10	00
Mina	12	Manganeso	23	04	01	102	00	00
Mina	13	Oro, plata, cobre	23	04	58	101	13	59
Mina	14	Manganeso	23	01	01	101	29	00
Mina	15	Halita	22	52	01	101	39	00
Mina	16	Azufre	22	49	01	101	06	00
Mina	17	Mercurio	22	46	01	100	39	59
Mina	18	Halita	22	38	59	101	42	59
Mina	19	Manganeso	22	39	00	100	44	59
Mina	20	Bauxita	22	40	01	100	33	59
Mina	21	Plata, plomo, zinc	22	40	01	100	25	00
Mina	22	Mármol	22	37	58	100	30	00
Mina	23	Plata, calcita óptica	22	39	00	100	24	59
Mina	24	Oro, plata, plomo	22	31	01	101	41	00
Mina	25	Mármol	22	29	59	101	15	59
Mina	26	Fosforita	22	30	00	100	38	59
Mina	27	Fosforita	22	27	00	100	04	59
Mina	28	Oro, plata, cobre	22	26	59	99	33	00
Mina	29	Caolín	21	22	58	101	20	00
Mina	30	Plata, oro, plomo	22	22	01	101	01	59
Mina	31	Fosforita	22	19	01	99	47	59
Mina	32	Fosforita	22	20	59	99	17	59
Mina	33	Fosforita	22	13	58	98	53	00
Mina	34	Hierro, oro, plata	22	11	59	100	47	59
Mina	35	Yeso	22	12	00	100	18	00
Mina	36	Yeso	22	10	01	99	41	59
Mina	37	Azufre	21	10	01	100	16	59
Mina	38	Yeso	22	07	01	100	19	00
Mina	39	Fosforita	21	05	59	99	12	00
Mina	40	Fluorita	21	58	58	100	36	00
Mina	41	Fluorita	21	57	00	100	34	00
Mina	42	Fluorita	21	52	01	98	54	59
Mina	43	Estaño	21	52	01	101	11	59
Mina	44	Oro, plata, hierro	21	52	58	101	00	00
Mina	45	Fosforita	21	49	01	99	47	00
Mina	46	Calcita	22	47	59	100	33	59
Mina	47	Fluorita	21	43	58	100	01	59
Mina	48	Oro, plata	21	37	01	99	43	00
Mina	49	Fluorita	21	34	01	99	05	59
Mina	50	Bitumen	21	25	01	98	52	59
Mina	51	Bitumen	21	23	59	98	59	59
Mina	52	Bitumen	21	21	00	98	43	59

Fuente: INEGI. Continuo Nacional del Conjunto de Datos Geográficos de la Carta Geológica Escala 1:250 000, serie I.

Superficie estatal por tipo de clima (Porcentaje)

Cuadro 1.6

Tipo o subtipo	Símbolo	Total
		100.00
Cálido subhúmedo con lluvias en verano	A(w)	8.68
Semicálido húmedo con lluvias todo el año	ACf	0.51
Semicálido húmedo con abundantes lluvias en verano	ACm	9.45
Semicálido subhúmedo con lluvias en verano	ACw	6.32
Templado húmedo con abundantes lluvias en verano	C(m)	0.19
Templado subhúmedo con lluvias en verano	C(w)	1.37
Semifrío subhúmedo con lluvias en verano	C(E)(w)	0.01
Semiseco muy cálido y cálido	BS1(h´)	0.08
Semiseco semicálido	BS1h	10.32
Semiseco templado	BS1k	12.90
Seco semicálido	BSh	20.04
Seco templado	BSk	27.62
Muy seco semicálido	BWh	1.35
Muy seco templado	BWk	1.16

Fuente: INEGI. *Continuo Nacional del Conjunto de Datos Geográficos de la Carta de Climas Escala 1:1 000 000, serie I.*

Estaciones meteorológicas

Cuadro 1.6.1

Clave	Estación	Latitud norte			Longitud oeste			Altitud (msnm)
		Grados	Minutos	Segundos	Grados	Minutos	Segundos	
24-034	Tamuín	21	59	43	98	46	39	20
24-094	San Nicolás Tolentino	22	14	54	100	33	03	1 445
24-045	Armadillo	22	14	36	100	39	19	1 620
24-067	Presa Ojo Caliente	21	50	59	100	45	44	1 790
24-093	San Luis Potosí	22	09	10	100	58	38	1 877
24-018	Moctezuma	22	45	07	101	05	00	1 777
24-032	Soledad de Graciano Sánchez	22	11	13	100	56	13	1 845

Fuente: Comisión Nacional del Agua. *Registro de Temperatura y Precipitación.* Inédito.

Temperatura media anual (Grados Celsius)

Cuadro 1.6.2

Estación	Periodo	Temperatura promedio	Temperatura del año más frío	Temperatura del año más caluroso
Tamuín	De 1975 a 2015	25.4	22.5	26.8
San Nicolás Tolentino	De 1962 a 2015	18.9	17.7	20.5
Armadillo	De 1961 a 2015	18.4	16.2	19.7
Presa Ojo Caliente	De 1979 a 2015	18.6	17.5	19.7
San Luis Potosí	De 1950 a 2015	17.4	15.0	19.3
Moctezuma	De 1973 a 2015	18.5	16.4	20.7
Soledad de Graciano Sánchez	De 1945 a 2015	17.7	15.0	20.3

Fuente: Comisión Nacional del Agua. *Registro Mensual de Temperatura Media en °C.* Inédito.

Temperatura media mensual
(Grados Celsius)

Cuadro 1.6.2.1

Estación Concepto	Periodo	Mes											
		E	F	M	A	M	J	J	A	S	O	N	D
Tamuín	2015	17.8	20.4	23.2	29.2	30.1	30.5	30.4	32.3	30.6	29.0	25.8	22.7
Promedio	De 1975 a 2015	19.2	20.7	24.1	27.1	29.3	29.7	28.8	29.1	28.0	25.9	22.6	20.0
Año más frío	1976	16.4	18.9	23.3	25.3	26.1	27.4	25.7	26.4	26.5	21.8	16.7	15.6
Año más caluroso	2015	17.8	20.4	23.2	29.2	30.1	30.5	30.4	32.3	30.6	29.0	25.8	22.7
San Nicolás Tolentino	2015	13.8	15.2	16.4	21.3	22.3	22.0	21.7	22.2	22.0	19.8	18.7	16.2
Promedio	De 1962 a 2015	14.0	15.5	18.6	21.1	22.7	22.5	21.2	21.3	20.5	18.7	16.2	14.2
Año más frío	1968	13.6	13.1	15.0	19.8	21.8	21.7	20.2	19.9	19.5	18.9	15.9	13.3
Año más caluroso	1962	15.9	20.1	20.7	20.3	23.6	23.8	22.8	24.1	21.9	20.9	16.7	15.1
Armadillo	2015	13.3	14.4	15.6	20.6	20.8	20.9	20.8	21.1	20.4	18.5	17.0	14.5
Promedio	De 1961 a 2015	13.4	15.2	18.2	20.8	22.5	21.9	20.3	20.6	19.9	17.9	15.8	14.0
Año más frío	1974	13.4	12.6	16.9	17.4	20.4	18.4	16.5	18.1	18.9	15.9	14.1	11.5
Año más caluroso	1998	14.6	16.8	18.3	21.6	24.3	24.6	22.0	21.9	21.0	19.0	17.4	14.6
Presa Ojo Caliente	2015	13.0	15.1	14.9	19.9	20.4	19.9	19.5	19.6	19.8	17.7	17.1	14.5
Promedio	De 1979 a 2015	13.9	15.7	18.1	20.6	22.5	21.8	20.8	20.8	19.8	18.4	16.0	14.7
Año más frío	2010	12.1	12.5	16.6	21.1	21.6	22.2	18.8	20.7	21.3	17.7	14.6	11.0
Año más caluroso	2000	14.4	15.9	26.6	18.4	22.2	20.9	20.4	19.5	19.9	23.5	18.0	16.1
San Luis Potosí	2015	11.6	12.6	13.7	18.9	18.8	18.1	17.6	17.8	17.2	16.5	15.3	12.8
Promedio	De 1950 a 2015	13.1	14.6	17.3	19.9	20.9	20.4	19.1	19.2	18.3	17.1	15.2	13.5
Año más frío	1966	10.2	12.4	13.7	17.8	19.1	18.0	18.2	18.4	17.3	14.8	9.9	10.5
Año más caluroso	1998	13.4	15.4	18.5	21.8	24.4	24.2	21.3	21.3	20.3	17.9	18.3	15.0
Moctezuma	2015	15.9	15.9	16.4	20.1	21.8	22.2	21.8	22.3	19.0	18.1	17.9	18.4
Promedio	De 1973 a 2015	13.0	15.1	18.1	20.9	22.3	22.1	21.0	21.3	20.0	17.8	15.9	14.0
Año más frío	1988	7.7	11.2	13.6	18.4	22.7	19.7	21.9	21.2	16.9	19.2	10.7	13.9
Año más caluroso	1995	13.1	15.5	19.2	22.5	26.7	25.8	24.1	23.5	23.6	21.6	17.9	15.0
Soledad de Graciano Sánchez	2015	14.1	14.6	16.4	20.1	20.4	19.5	18.9	19.1	18.8	16.6	16.3	12.0
Promedio	De 1945 a 2015	12.9	14.7	17.5	19.6	21.3	21.1	19.9	20.1	19.3	17.4	15.3	13.3
Año más frío	1945	11.0	14.6	17.9	18.0	18.8	18.6	11.2	12.9	13.5	13.6	14.4	15.6
Año más caluroso	1982	15.6	16.8	19.8	22.5	22.4	25.5	23.3	23.7	22.2	19.4	17.0	15.0

Fuente: Comisión Nacional del Agua. *Registro Mensual de Temperatura Media en °C*. Inédito.

Temperatura promedio (Grados Celsius)

Gráfica 1.1

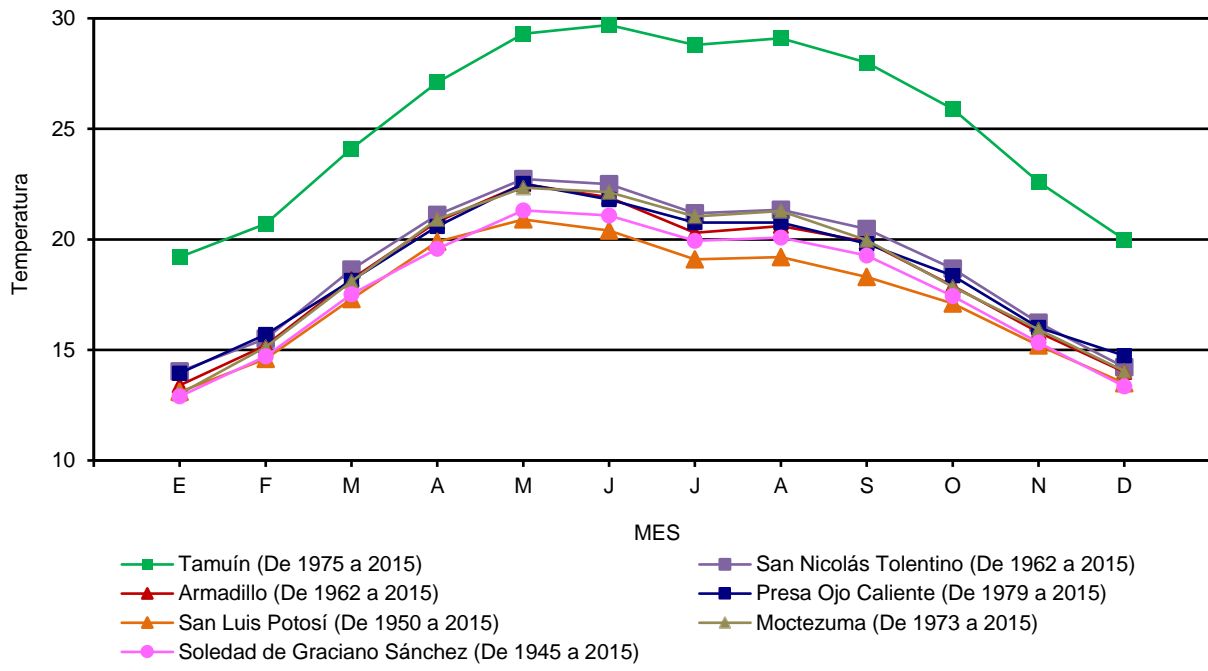

Fuente: Cuadro 1.6.2.1

Temperatura extrema en el mes
(Grados Celsius)

Cuadro 1.6.2.2

Estación y año	Mes	Conceptos			
		Máxima	Día(s)	Mínima	Día(s)
San Luis Potosí 2015	Enero	24.0	21	2.0	17
	Febrero	29.0	21	1.0	13
	Marzo	28.0	1	3.0	7
	Abril	31.0	23	8.0	6
	Mayo	31.0	11	7.0	1
	Junio	30.0	13	9.0	2
	Julio	30.0	28	8.0	14
	Agosto	29.0	7	9.0	30
	Septiembre	28.0	9	8.0	28
	Octubre	26.0	13	5.0	20
	Noviembre	25.0	17	5.0	25
	Diciembre	24.0	30	2.0	20
Tamuín 2015	Enero	32.5	22	8.0	17
	Febrero	35.5	22	9.5	24
	Marzo	37.0	26	9.5	6
	Abril	43.0	25	15.5	30
	Mayo	39.0	2, 5	16.0	1
	Junio	42.5	16	21.0	2
	Julio	41.0	31	21.5	11
	Agosto	48.0	11	22.0	26
	Septiembre	40.5	10	21.0	29
	Octubre	39.5	2	20.0	19
	Noviembre	38.5	7	15.5	24
	Diciembre	41.0	24	12.5	6
Moctezuma 2015	Enero	25.0	3	7.0	13
	Febrero	27.0	27	8.0	28
	Marzo	27.0	26	8.0	14
	Abril	32.0	20	10.0	29
	Mayo	32.0	24	11.0	29
	Junio	32.0	27	11.0	4
	Julio	32.0	22	11.0	13
	Agosto	30.0	17	14.0	30
	Septiembre	28.0	3	10.0	26
	Octubre	27.0	20	10.0	24
	Noviembre	26.0	20	10.0	30
	Diciembre	26.0	22	12.0	31

Fuente: Comisión Nacional del Agua. *Registro Mensual de Temperatura en °C*. Inédito.

Precipitación total anual
(Milímetros)

Cuadro 1.6.3

Estación	Periodo	Precipitación promedio	Precipitación del año más seco	Precipitación del año más lluvioso
Tamuín	De 1975 a 2015	1 002.6	495.7	1 660.2
San Nicolás Tolentino	De 1962 a 2015	618.6	375.0	1 090.1
Armadillo	De 1961 a 2015	580.8	233.2	1 002.0
Presa Ojo Caliente	De 1979 a 2015	366.6	148.3	944.4
San Luis Potosí	De 1950 a 2015	390.8	168.7	550.8
Moctezuma	De 1973 a 2015	342.2	15.0	594.2
Soledad de Graciano Sánchez	De 1961 a 2015	326.2	109.0	555.7

Fuente: Comisión Nacional del Agua. *Registro Mensual de Precipitación Pluvial en mm.* Inédito.

Precipitación total mensual
(Milímetros)

Cuadro 1.6.3.1

Estación Concepto	Periodo	Mes											
		E	F	M	A	M	J	J	A	S	O	N	D
Tamuín	2015	46.4	12.3	183.1	39.0	52.5	131.3	69.7	169.7	192.5	100.8	89.2	2.7
Promedio	De 1975 a 2015	25.0	20.4	17.8	33.2	76.6	151.6	198.0	135.0	196.6	93.7	28.1	26.6
Año más seco	1982	5.6	26.0	8.3	19.3	134.0	37.1	23.4	13.2	99.4	89.0	13.1	27.3
Año más lluvioso	2008	6.3	9.5	1.3	14.2	55.1	197.6	511.3	215.3	429.9	187.8	28.4	3.5
San Nicolás Tolentino	2015	33.0	10.5	73.5	23.5	52.5	149.5	52.5	65.0	107.0	55.5	17.5	2.0
Promedio	De 1962 a 2015	15.9	12.7	10.1	20.7	43.3	104.2	118.0	100.3	124.0	41.1	13.4	14.9
Año más seco	2012	20.0	57.5	10.0	0.0	1.0	97.0	86.0	57.0	32.5	4.5	9.5	0.0
Año más lluvioso	1993	10.0	3.0	0.0	20.0	34.5	205.8	106.8	190.0	479.0	25.0	16.0	0.0
Armadillo	2015	27.0	16.0	84.5	19.0	87.0	72.5	49.5	58.5	79.0	84.0	9.0	4.0
Promedio	De 1961 a 2015	18.4	15.7	12.0	19.6	46.5	92.3	113.5	92.9	99.0	43.6	15.3	12.0
Año más seco	1965	2.0	15.5	0.0	25.7	23.0	20.0	26.0	57.0	26.0	16.0	5.5	16.5
Año más lluvioso	1976	10.5	0.0	13.0	63.0	62.5	121.5	445.5	59.0	120.5	37.5	51.5	17.5
Presa Ojo Caliente	2015	5.9	0.0	0.0	18.5	13.3	78.1	33.6	24.4	24.0	158.8	3.1	3.1
Promedio	De 1979 a 2015	12.6	10.1	4.5	19.6	41.9	46.6	66.9	46.3	70.3	29.2	9.3	9.3
Año más seco	2000	0.0	0.4	1.1	0.0	14.1	83.3	6.6	3.2	7.8	16.1	15.7	0.0
Año más lluvioso	2004	27.8	0.0	37.9	189.4	234.3	129.7	87.9	24.4	175.2	20.2	0.0	17.6
San Luis Potosí	2015	20.5	3.0	61.8	21.4	134.0	117.3	67.8	89.5	75.0	120.0	0.0	0.0
Promedio	De 1950 a 2015	12.8	8.7	7.0	19.6	37.2	66.3	65.3	56.2	64.1	30.6	12.6	10.4
Año más seco	2000	1.0	0.0	0.0	0.0	7.5	61.3	3.0	29.1	6.0	27.9	7.5	25.4
Año más lluvioso	2004	25.4	1.8	51.9	1.6	62.1	152.2	94.8	41.6	88.1	23.8	0.0	7.5
Moctezuma	2015	18.0	23.0	53.0	39.0	51.0	33.0	50.0	39.0	76.0	35.0	12.0	22.0
Promedio	De 1973 a 2015	11.9	6.9	5.7	18.5	36.4	57.6	59.3	43.2	52.9	29.9	9.1	10.8
Año más seco	2011	0.0	0.0	0.0	0.0	0.0	7.0	8.0	0.0	0.0	0.0	0.0	0.0
Año más lluvioso	1985	8.7	0.0	1.5	50.3	131.4	70.5	80.5	177.2	19.8	26.4	0.0	27.9
Soledad de Graciano Sánchez	2015	27.0	0.7	75.3	39.4	95.0	60.8	32.2	33.6	72.5	77.0	0.0	0.0
Promedio	De 1961 a 2015	15.7	8.4	5.3	14.9	29.7	55.7	58.4	45.8	48.7	24.5	9.2	9.9
Año más seco	1962	0.0	4.5	0.0	12.5	6.5	14.5	13.0	46.0	3.0	0.0	4.0	5.0
Año más lluvioso	2010	28.0	90.4	0.0	5.4	21.5	18.6	190.7	161.0	40.1	0.0	0.0	0.0

Fuente: Comisión Nacional del Agua. *Registro Mensual de Precipitación Pluvial en mm.* Inédito.

Precipitación total promedio
(Milímetros)

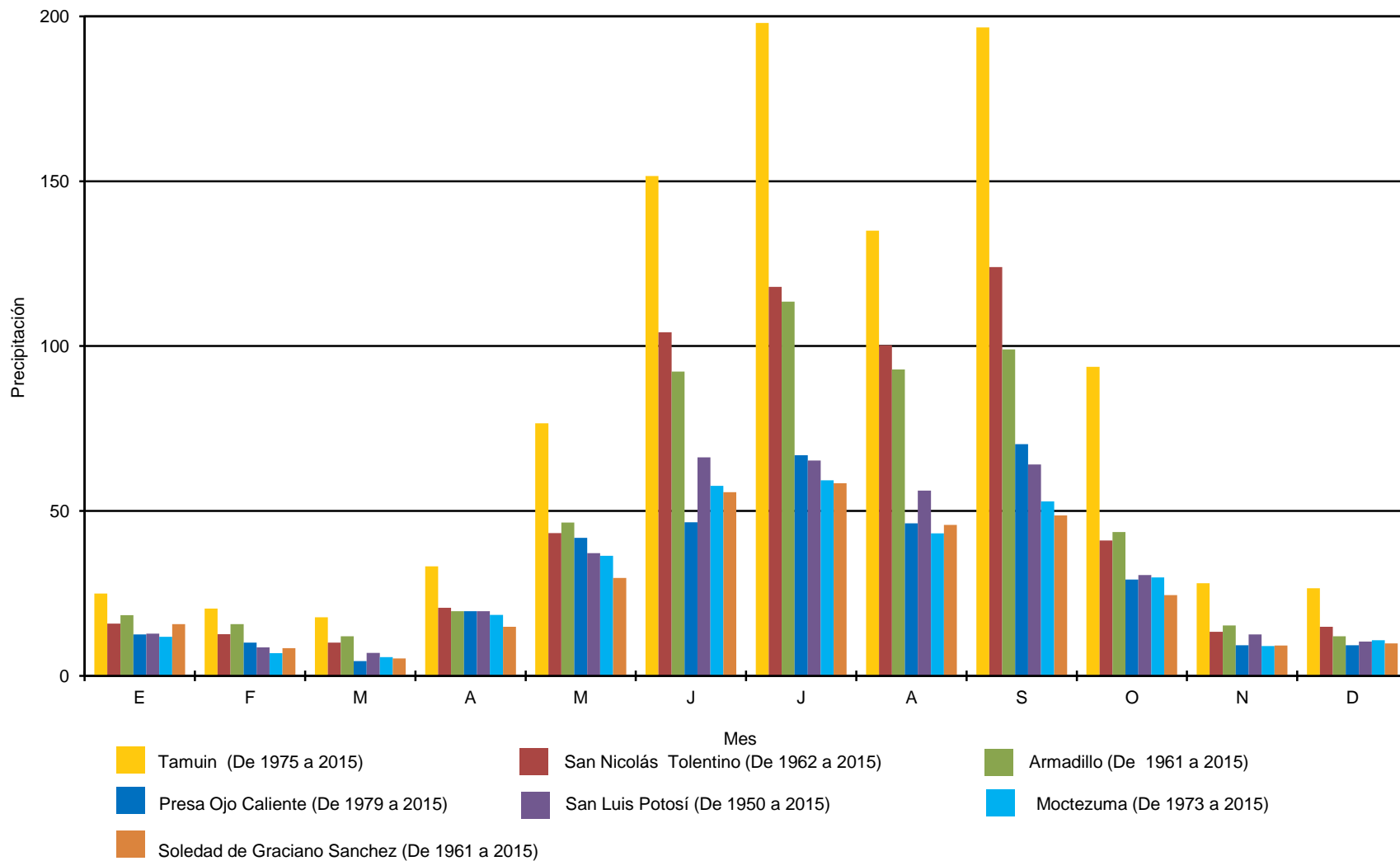

Fuente: Cuadro 1.6.3.1

Días con heladas

Cuadro 1.6.4

Estación Concepto	Periodo	Mes												
		E	F	M	A	M	J	J	A	S	O	N	D	
San Nicolás Tolentino														
Total	De 1980 a 2015	59	17	14	0	0	0	0	0	0	0	3	10	54
Año con menos a/	2015	0	0	0	0	0	0	0	0	0	0	0	0	0
Año con más	1986	14	1	1	0	0	0	0	0	0	0	0	2	0
Armadillo														
Total	De 1980 a 2015	77	38	22	2	0	0	0	0	0	0	5	28	59
Año con menos a/	2015	0	0	0	0	0	0	0	0	0	0	0	0	0
Año con más	1987	10	4	3	2	0	0	0	0	0	0	0	0	0
Presa Ojo Caliente														
Total	De 1979 a 2015	150	77	23	0	0	0	0	0	0	2	21	61	121
Año con menos a/	1998	0	0	0	0	0	0	0	0	0	0	0	0	0
Año con más a/	2010	4	2	1	0	0	0	0	0	0	0	0	6	19
San Luis Potosí														
Total	De 1979 a 2015	75	38	23	2	0	0	0	0	0	0	8	35	52
Año con menos a/	2008	0	0	0	0	0	0	0	0	0	0	0	0	0
Año con más	2010	3	5	1	0	0	0	0	0	0	0	1	5	9
Moctezuma														
Total	De 1980 a 2015	141	91	49	3	0	0	0	0	0	0	4	44	135
Año con menos a/	2015	0	0	0	0	0	0	0	0	0	0	0	0	0
Año con más	1981	16	5	4	0	0	0	0	0	0	0	0	15	13
Soledad de Graciano Sánchez														
Total	De 1991 a 2015	101	60	26	0	0	0	0	0	0	0	14	71	99
Año con menos a/	2015	0	0	0	0	0	0	0	0	0	0	0	0	0
Año con más	2010	3	5	2	0	0	0	0	0	0	0	0	7	21

a/ Se han registrado dos o más años que cumplen con esta característica. Solo se presentan los datos del año más reciente.

Superficie estatal por región, cuenca y subcuenca hidrológica
(Porcentaje)

Cuadro 1.7

Región		Cuenca		Total	Subcuenca		Total
Clave	Nombre	Clave	Nombre		Clave	Nombre	
				100.00			100.00
RH12	Lerma-Santiago	I	R. Verde Grande	0.11	m	C. C. Ocampo	0.11
RH26	Pánuco	A	R. Pánuco	1.23	a	R. Pánuco	1.23
		B	R. Tamesí	0.86	a	R. Tamesí	0.86
		C	R. Tamuín	36.49	a	R. Tamuín o Tampaón	4.31
					b	R. Valles	0.90
					c	R. Puerco	1.08
					d	R. Mesillas	0.52
					e	R. de los Naranjos	2.45
					f	Drenaje Subterráneo	1.19
					g	R. Gallinas	2.15
					h	R. Verde	15.12
					i	R. Santa María Alto	6.74
					i	R. Santa María Bajo	1.42
					k	(Drenaje Subterráneo)	0.61
		D	R. Moctezuma	4.80	a	R. Moctezuma	3.10
					b	R. Axtla	1.09
					s	R. Amajac	0.16
					y	R. Tempoal	0.03
					z	R. San Pedro	0.42
RH37	El Salado	A	Sierra Madre Oriental	0.04	a	Santa Ana	0.04
		B	Matehuala	14.83	a	Matehuala	6.05
					b	Huertecilla	2.91
					c	Catorce	5.87
		C	Sierra de Rodríguez	0.65	a	San Tiburcio	0.65
		E	Fresnillo-Yesca	3.97	a	Yesca	3.97
		F	San Pablo y Otras	12.17	a	P. San Pablo	3.31
					b	Mesa Chiquihuitillo	8.86
		G	P. San José-Los Pilares y Otras	18.03	a	P. Los Pilares	11.28
					b	P. San José	6.75
		H	Sierra Madre	6.82	a	Tula	5.74
					b	Bustamante	1.04
					c	Dr. Arroyo	0.04

Fuente: INEGI. Continuo Nacional del Conjunto de Datos Geográficos de la Carta Hidrológica de Aguas Superficiales Escala 1:250 000, serie I.

Principales corrientes y cuerpos de agua

Cuadro 1.7.1

Corrientes de agua		Cuerpos de agua
Nombre	Nombre	Nombre
San Antonio	San Nicolás	Presa la Golondrina (Las Golondrinas)
Las Pilas	La Cañada	Presa la Muñeca
El Astillero	Los Gatos	Presa San José
Arroyo de Emeterio	Arroyo Grande	Presa Gonzalo N. Santos (El Peaje)
Matanzas	El Salto	Presa Ing. Valentín Gama (Ojocaliente)
Illescas	Valles	Presa Álvaro Obregón (Mexquitic)
Los Fierros	Gallinas	Presa Álvaro Obregón (Palomas)
El Tule	Tamasopo	Presa Ponciano Arriaga (Las Lajillas)
Justino	Tampaón	Presa Guadalupe
Bocas	Río Verde	Presa Santa Genoveva
Mexquitic	Santa María	Laguna Cerro Pez
Altamira	Coy	Laguna el Olivo
Jofre	Moctezuma	Laguna Patitos
Bagres		Laguna la Media Luna
San Isidro		Laguna Santa Clara

Fuente: INEGI. *Continuo Nacional del Conjunto de Datos Geográficos de la Carta Hidrológica de Aguas Superficiales Escala 1:250 000, serie I.*
 INEGI. *Conjunto de Datos Vectoriales de Información Topográfica Digital, por condensado estatal Escala 1:250 000, serie IV.*
 INEGI. *Información Topográfica Digital Escala 1:250 000, serie III.*

Superficie estatal por tipo de suelo dominante
(Porcentaje)

Cuadro 1.8

Grupo		Calificador		Clase textural		Total
Clave	Nombre	Clave	Nombre	Clave	Nombre	
						100.00
CH	Chernozem	cc	Cálcico	2,3	Media, Fina	1.44
		le	Léptico	3	Fina	0.62
		pcp	Epipetrocálcico	2	Media	3.81
		so	Sódico	3	Fina	0.67
		vr	Vértico	3	Fina	1.03
CL	Calcisol	cch	Hipercálcico	2	Media	0.17
		ha	Háplico	2,3	Media, Fina	1.45
		le	Léptico	2	Media	0.36
		lv	Lúvico	2,3	Media, Fina	1.76
		ptn	Endopétrico	2,3	Media, Fina	1.94
		ptp	Epipétrico	1,2,3	Gruesa, Media, Fina	11.49
		so	Sódico	3	Fina	0.54
CM	Cambisol	le	Léptico	2	Media	0.48
DU	Durisol	ptn	Endopétrico	2	Media	0.69
		ptp	Epipétrico	1,2	Gruesa, Media	1.19
FL	Fluvisol	hu	Húmico	1	Gruesa	0.22
GY	Gypsisol	gyh	Hipergípsico	3	Fina	0.35
		ptn	Endopétrico	2	Media	1.17
		ptp	Epipétrico	2	Media	0.93
KS	Kastañozem	cc	Cálcico	2,3	Media, Fina	0.97
		pcn	Endopetrocálcico	2,3	Media, Fina	1.04
		pcp	Epipetrocálcico	2	Media	4.25
		so	Sódico	2	Media	0.54
LP	Leptosol	eu	Éutrico	2	Media	0.69
		hu	Húmico	3	Fina	0.25
		hum	Molihúmico	3	Fina	1.09
		huu	Umbrihúmico	3	Fina	0.43
		li	Lítico	1,2,3	Gruesa, Media, Fina	29.55
		mo	Mólico	2	Media	0.27
		rz	Réndzico	1,2,3	Gruesa, Media, Fina	8.41
		sk	Esquelético	2,3	Media, Fina	1.51
LV	Luvisol	ccw	Hipocálcico	2	Media	0.83
		hu	Húmico	3	Fina	0.17
		le	Léptico	2,3	Media, Fina	0.91
PH	Phaeozem	ca	Calcárico	2	Media	0.18
		len	Endoléptico	2,3	Media, Fina	0.82
		le	Léptico	2,3	Media, Fina	2.62
		lv	Lúvico	3	Fina	0.48
		pcp	Epipetrocálcico	2	Media	4.56
		pdn	Endopetrodúrico	2	Media	0.66
		skn	Epiesquelético	2	Media	0.34
PL	Planosol	pcn	Endopetrocálcico	2	Media	0.19
RG	Regosol	le	Léptico	2	Media	0.72

(Continúa)

<1/2>

Superficie estatal por tipo de suelo dominante
(Porcentaje)

Cuadro 1.8

Grupo		Calificador		Clase textural		Total
Clave	Nombre	Clave	Nombre	Clave	Nombre	
SC	Solonchak	so	Sódico	2	Media	0.15
		soh	Hipersódico	2	Media	1.14
VR	Vertisol	ca	Calcárico	3	Fina	1.68
		cc	Cálcico	3	Fina	1.29
		hu	Húmico	3	Fina	0.63
		pe	Pélico	3	Fina	1.89
		sk	Esquelético	3	Fina	0.49
		so	Sódico	3	Fina	0.46
Otro						0.48

<2/2>

Fuente: INEGI. *Continuo Nacional del Conjunto de Datos Vectorial Edafológico Escala 1:250 000, serie II.*

Principales especies vegetales por grupo de vegetación

Cuadro 1.9

Concepto	Nombre científico	Nombre local	Utilidad
Pastizal	<i>Cynodon plectostachyum</i>	Estrella de África	Forraje
	<i>Panicum maximum</i>	Guinea	Forraje
	<i>Bouteloua gracilis</i>	Navajita	Forraje
	<i>Aristida</i> sp.	Pasto	Forraje
	<i>Digitaria decumbens</i>	Pangola	Forraje
Bosque	<i>Quercus conspersa</i>	Tepescohuite	Leña
	<i>Quercus polymorpha</i>	Encino	Construcción
	<i>Pinus cembroides</i>	Piñonero	Comestible
	<i>Pinus pseudostrobus</i>	Pino	Construcción
	<i>Quercus crassifolia</i>	Roble	Leña
Selva	<i>Brosimum alicastrum</i>	Ojite	Forraje
	<i>Bursera simaruba</i>	Chaca	Medicinal
	<i>Lysiloma divaricatum</i>	Tepeguaje	Construcción
	<i>Dendropanax arboreus</i>	Palo santo	Doméstico
Matorral	<i>Opuntia streptacantha</i>	Nopal cardón	Comestible
	<i>Prosopis</i> sp.	Mezquite	Forraje
	<i>Larrea tridentata</i>	Gobernadora	Medicinal
	<i>Agave lechuguilla</i>	Lechuguilla	Industrial
	<i>Yucca filifera</i>	Palma china	Comestible
Agricultura	<i>Zea mays</i>	Maíz	Comestible
	<i>Saccharum officinarum</i>	Caña de azúcar	Industrial
	<i>Phaseolus vulgaris</i>	Frijol	Comestible
	<i>Capsicum</i> spp.	Chile	Comestible
	<i>Citrus sinensis</i>	Naranja	Comestible
Especial	<i>Maytenus phyllanthoides</i>	Granadilla, Mangle dulce	Industrial
	<i>Sabal mexicana</i>	Palma real	Doméstico

Nota: Solo se mencionan algunas especies útiles.

Fuente: INEGI. *Conjunto de Datos Vectoriales de Uso del Suelo y Vegetación Escala 1:250 000, serie V.*

Superficie estatal de uso potencial agrícola y pecuario
(Porcentaje)

Cuadro 1.10

Concepto	Clase o subclase		Total
	Clave	Descripción	
Uso agrícola			100.00
	A1	Mecanizada continua	37.48
	A2.1	Mecanizada estacional	0.20
	A2.2	De tracción animal continua	4.10
	A3	De tracción animal estacional	0.26
	A4	Manual continua	2.98
	A5	Manual estacional	1.96
	A6	No aptas para la agricultura	53.02
Uso pecuario			100.00
	P1	Para el desarrollo de praderas cultivadas	37.69
	P2	Para el aprovechamiento de la vegetación de pastizal	1.08
	P3	Para el aprovechamiento de la vegetación natural diferente del pastizal	32.38
	P4	Para el aprovechamiento de la vegetación natural únicamente por el ganado caprino	25.48
	P5	No aptas para uso pecuario	3.37

Fuente: INEGI. *Continuo Nacional del Conjunto de Datos Geográficos de la Carta de Uso Potencial, Agricultura Escala 1:1 000 000, serie I.*
INEGI. *Continuo Nacional del Conjunto de Datos Geográficos de la Carta de Uso Potencial, Ganadería Escala 1:1 000 000, serie I.*

Sitios Ramsar

Cuadro 1.11

Al 31 de diciembre de 2015

Fecha de designación	Denominación	Sitios	Latitud norte			Longitud oeste		
			Grados	Minutos	Segundos	Grados	Minutos	Segundos
	Total	2						
02-II-2008	Arroyos y Manantiales de Tanchachín	1	21	50	03	99	08	25
02-II-2008	Ciénega de Tamasopo	1	21	49	37	99	18	03

Nota: Los sitios Ramsar se refieren a humedales de importancia internacional, considerados como ecosistemas fundamentales en la conservación y el uso sustentable de la biodiversidad, con importantes funciones (regulación de la fase continental del ciclo hidrológico, recarga de acuíferos y estabilización del clima local), valores (recursos biológicos, pesquerías y suministro de agua) y atributos (refugio de diversidad biológica, patrimonio cultural y usos tradicionales). Estos sitios se han venido determinando y registrando en México a partir del 4 de noviembre de 1986 derivado de la Convención celebrada en 1971 en la ciudad de Ramsar, Irán. Cabe señalar que estos humedales pueden o no estar incluidos dentro de las denominadas áreas naturales protegidas.

Fuente: CONANP. *Humedales de México*. <http://ramsar.conanp.gob.mx/sitios.php> (18 de julio de 2016)

Infraestructura para el transporte

Mapa 1

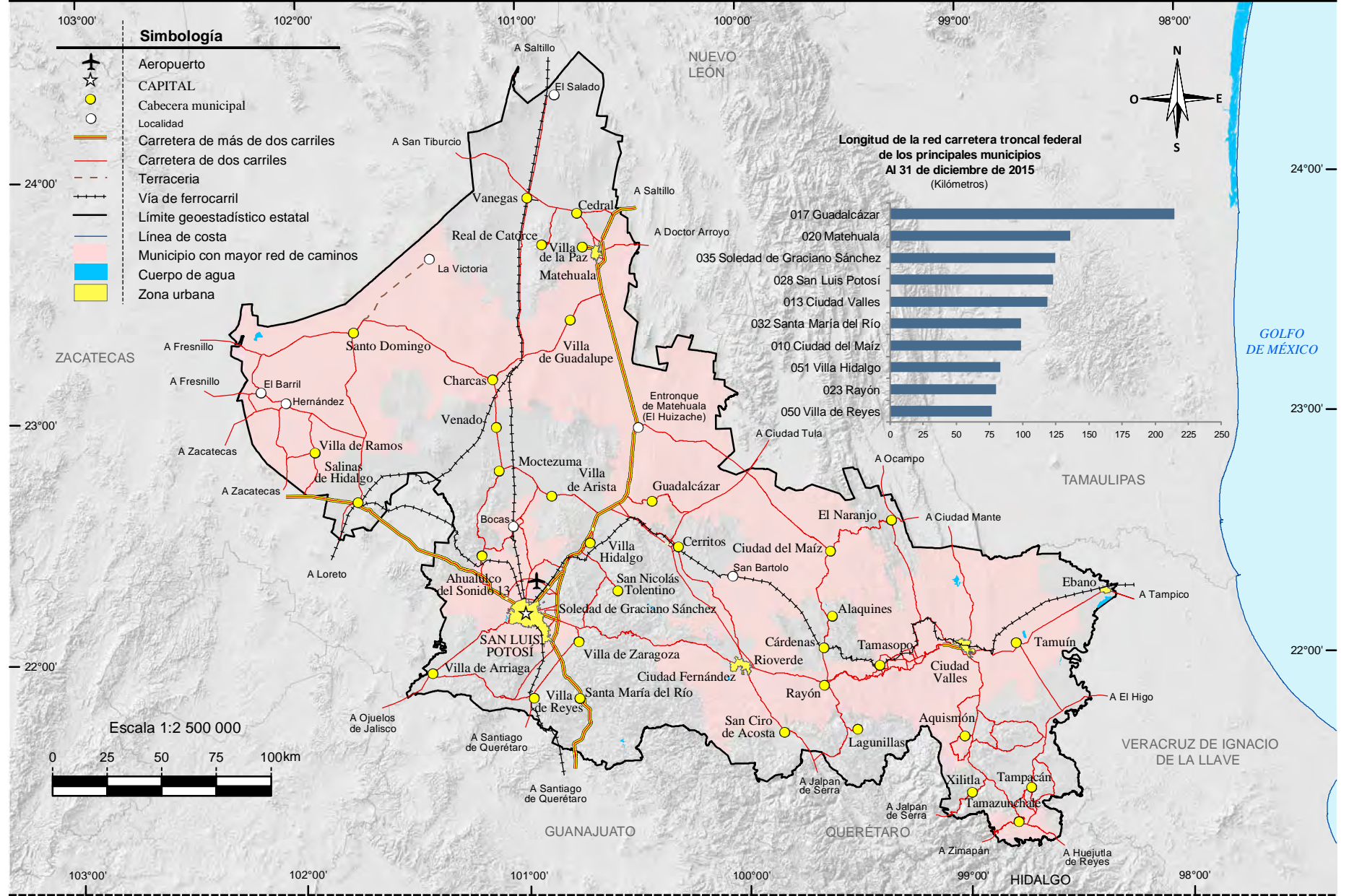

Fuente: Mapa.- INEGI. *Marco Geoestadístico Nacional 2015, versión 6.5.*
 INEGI. *Información Topográfica Digital Escala 1:250 000. serie IV.*
 Gráfica.- Centro SCT San Luis Potosí. Unidad de Planeación y Evaluación.

Orografía

Mapa 2

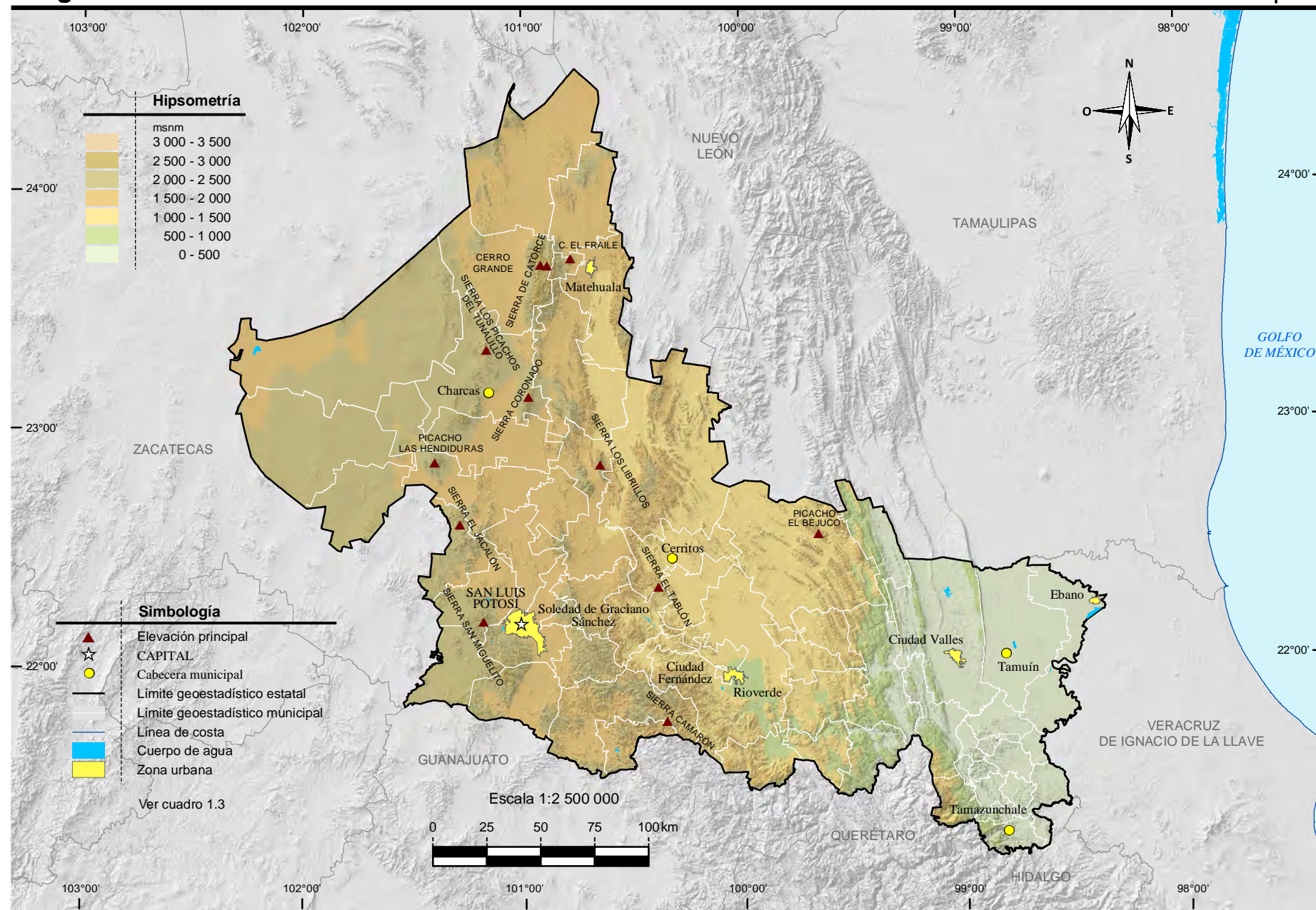

Fuente: INEGI. Información Topográfica Digital Escala 1:250 000, serie III.
 INEGI. Continuo de Elevaciones Mexicano 3.0 (CEM 3.0). Diciembre 2012.

Fisiografía

Mapa 3

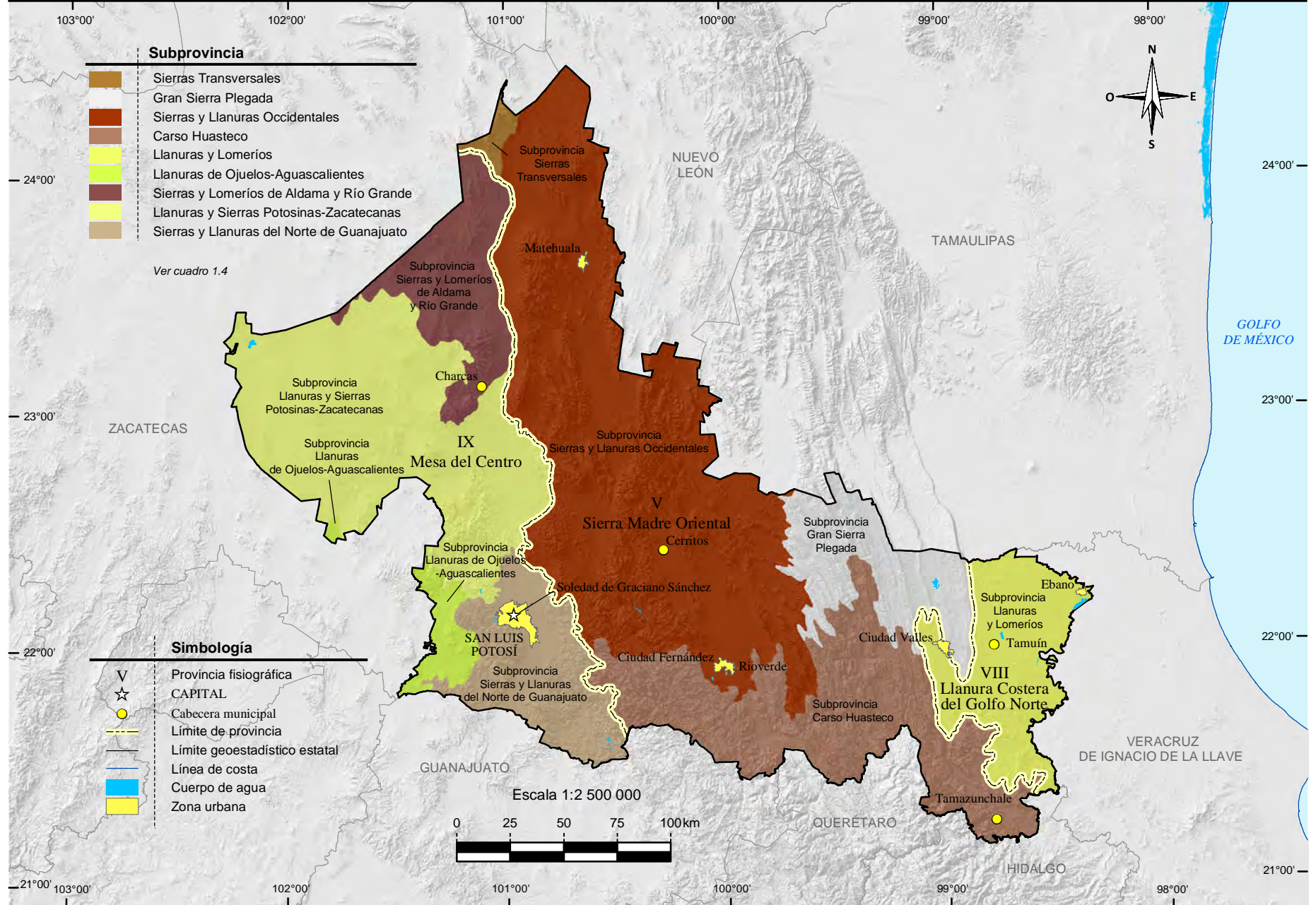

Fuente: INEGI. Continuo Nacional del Conjunto de Datos Geográficos de la Carta Fisiográfica Escala 1:1 000 000, serie I.

Sistema de topoformas

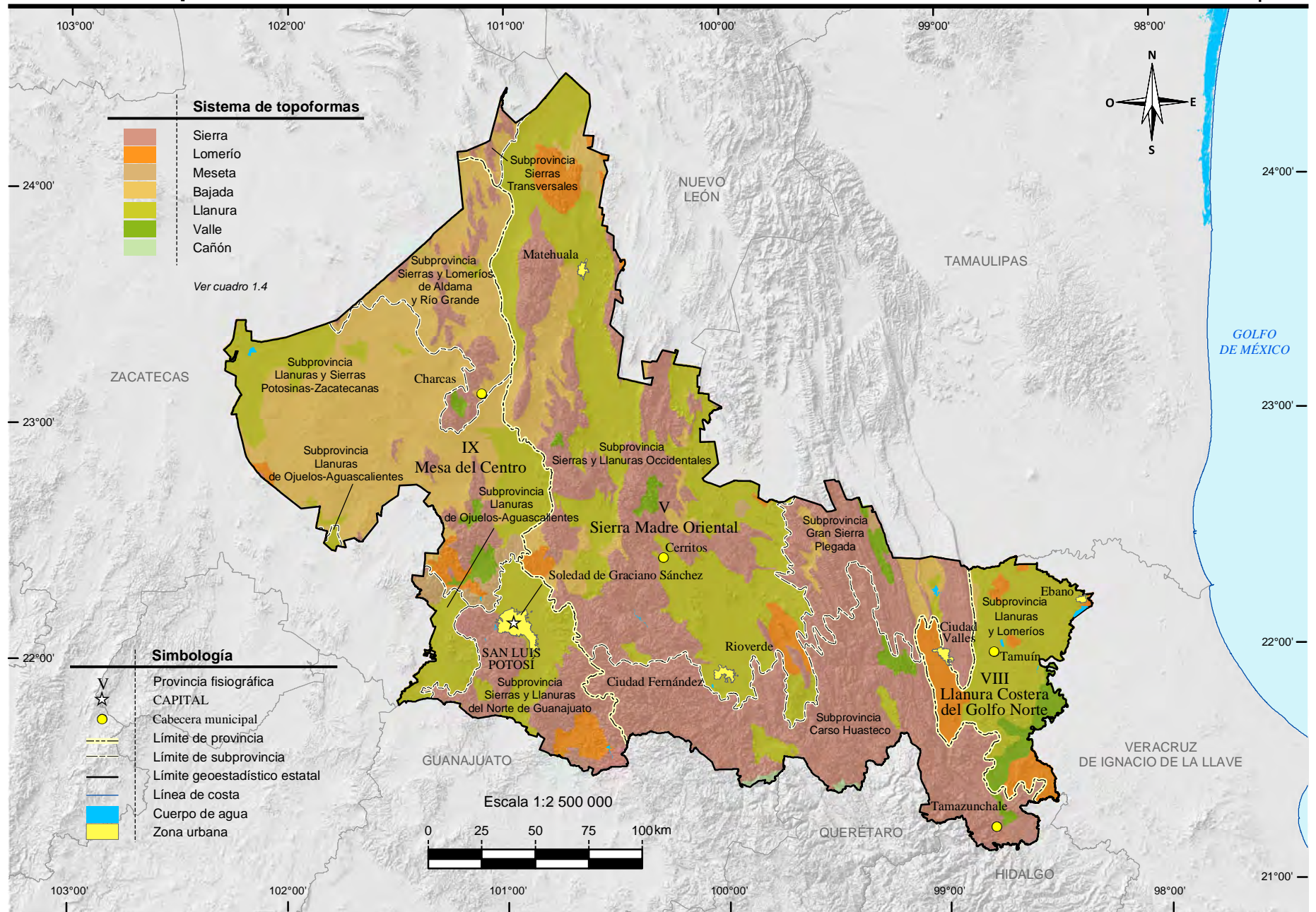

Fuente: INEGI. Continuo Nacional del Conjunto de Datos Geográficos de la Carta Fisiográfica Escala 1:1 000 000, serie I.

Geología

Mapa 5

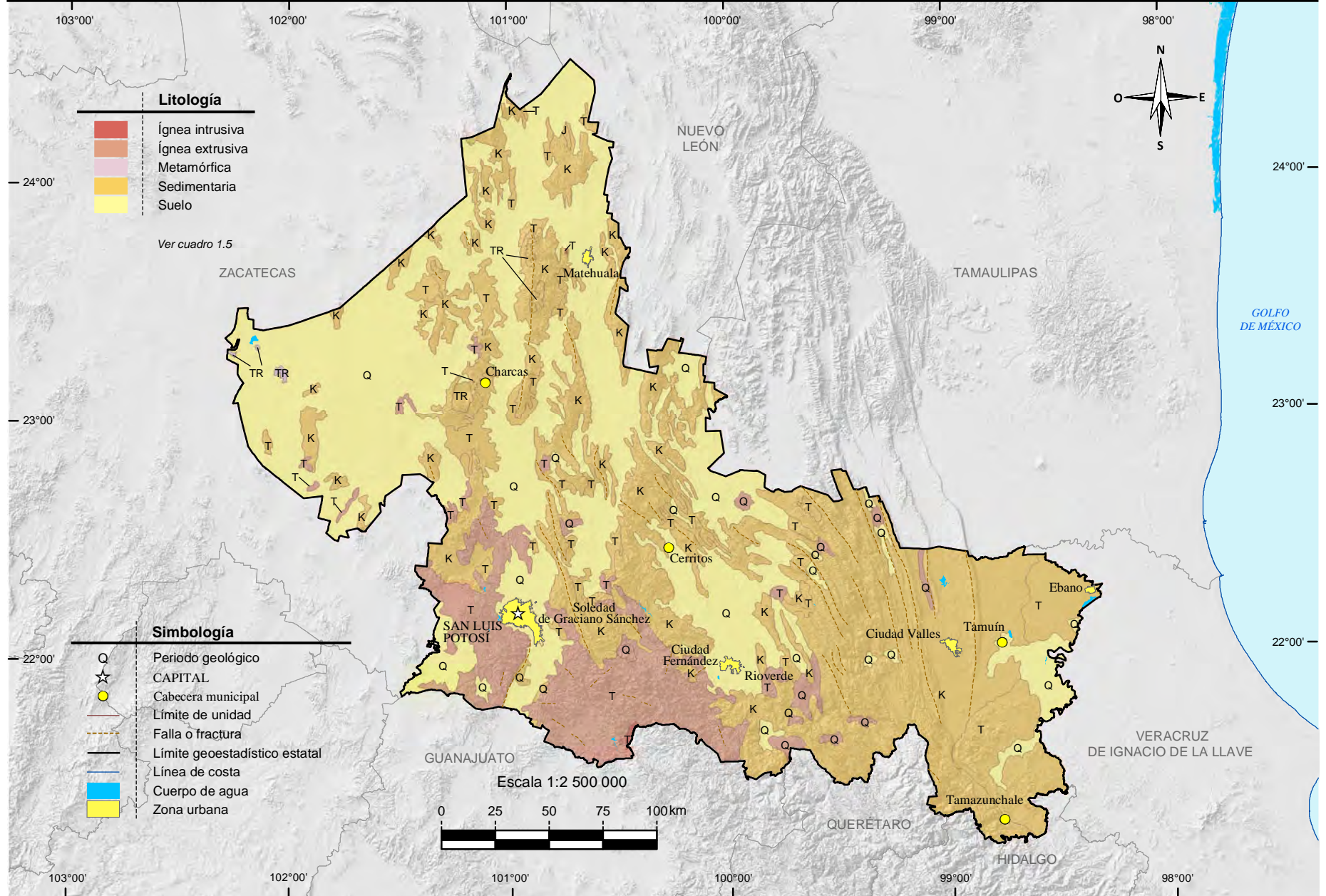

Fuente: INEGI. Continuo Nacional del Conjunto de Datos Geográficos de la Carta Geológica Escala 1:1 000 000, serie I.
 INEGI. Continuo Nacional del Conjunto de Datos Geográficos de la Carta Geológica Escala 1:250 000, serie I.

Sitios de interés geológico

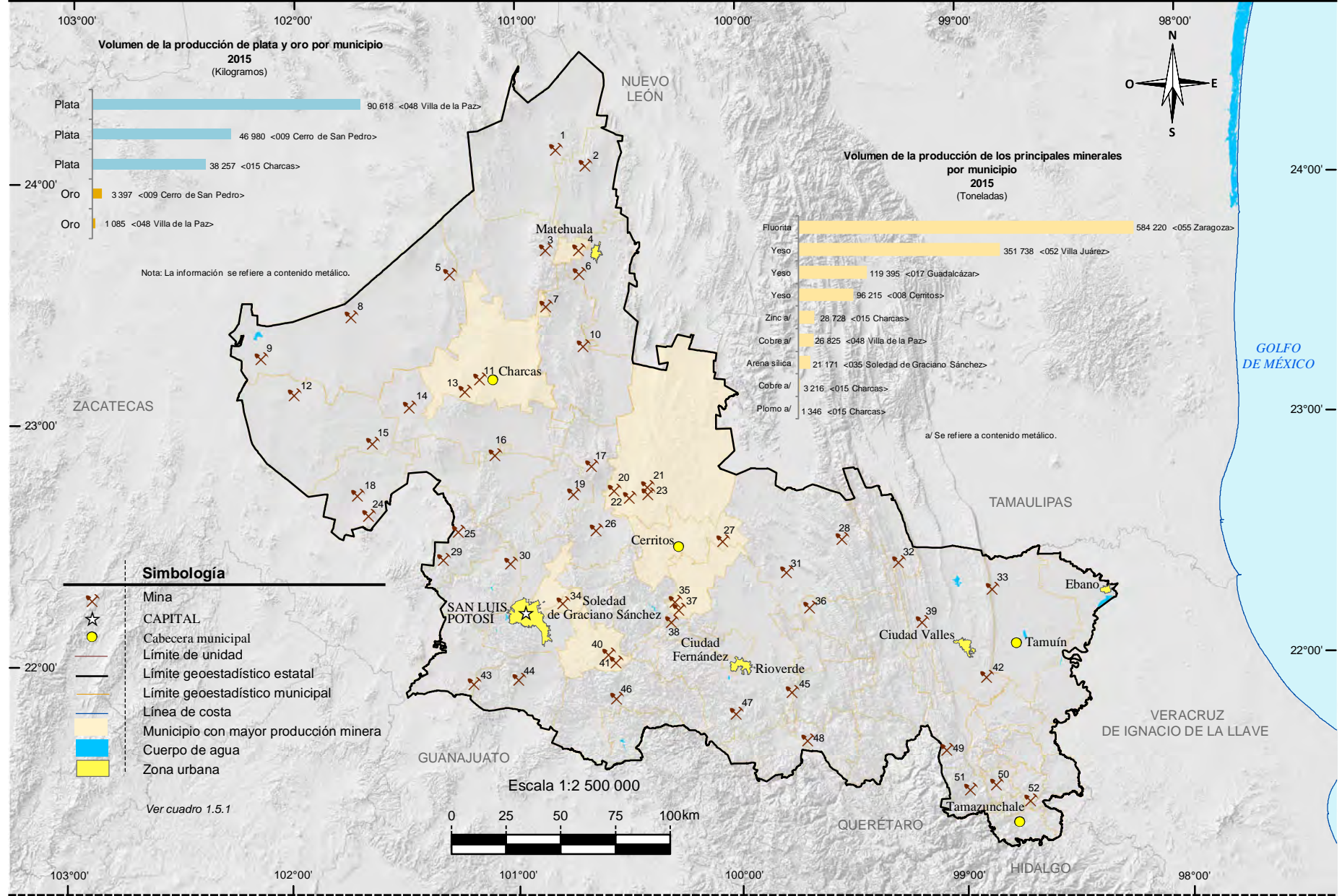

Fuente: Mapa.- INEGI. Continuo Nacional del Conjunto de Datos Geográficos de la Carta Geológica Escala 1:1 000 000, serie I. Gráficas.- INEGI. Dirección General de Estadísticas Económicas. Estadísticas de la Industria Minerometalúrgica.

Climas

Mapa 7

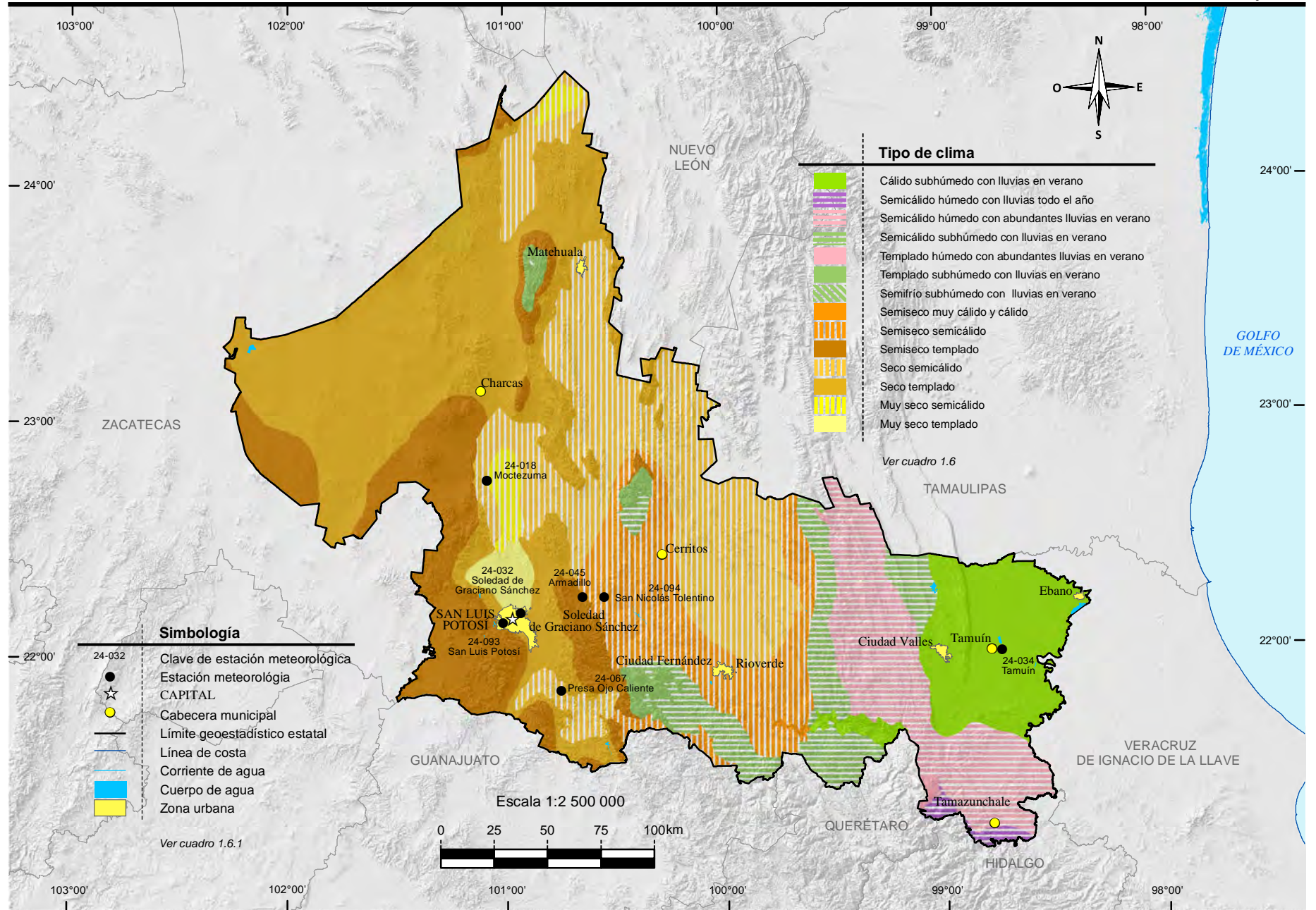

Fuente: INEGI. Continuo Nacional del Conjunto de Datos Geográficos de la Carta de Climas Escala 1:1 000 000, serie I.

Distribución de la temperatura

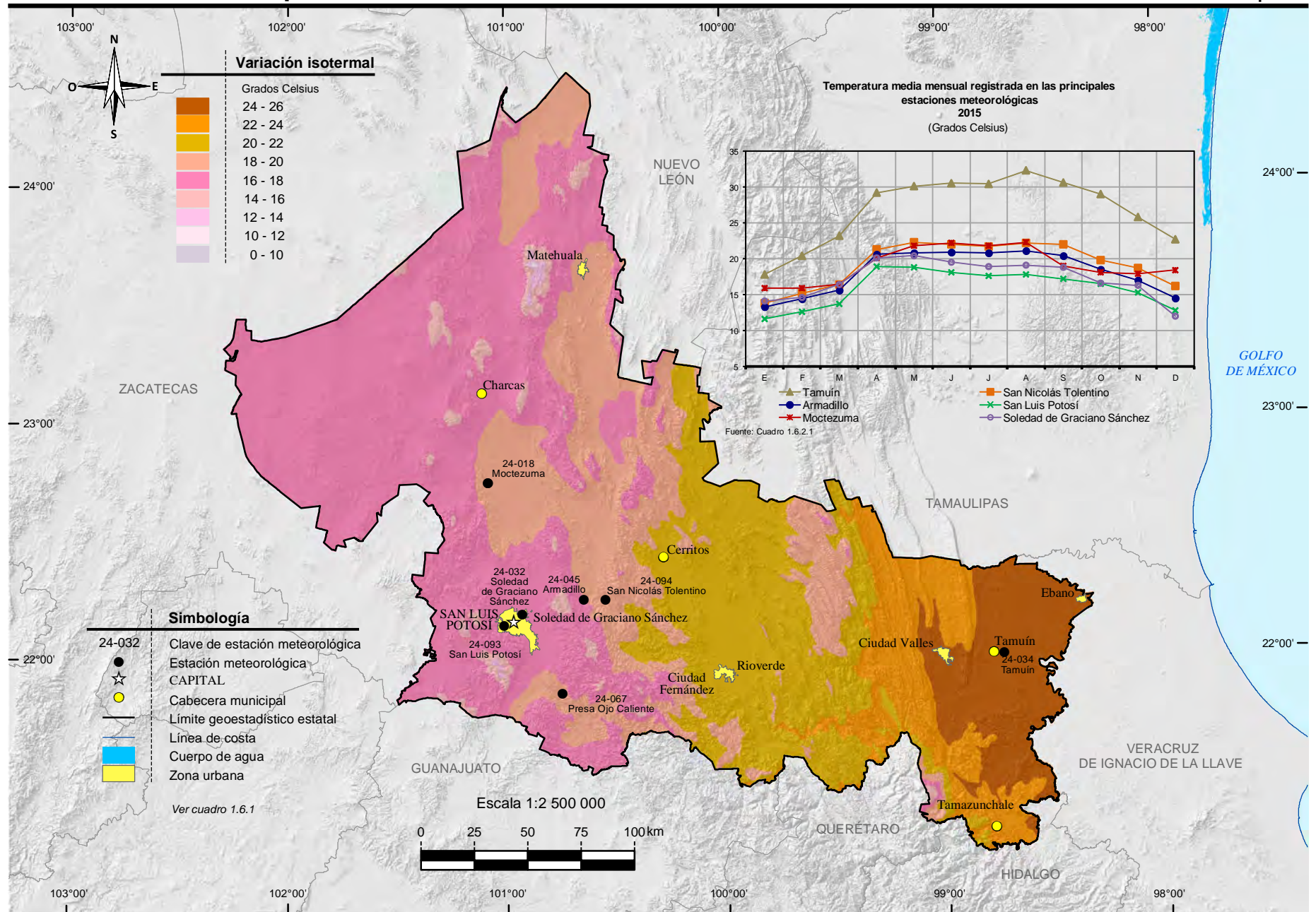

Fuente: INEGI. Continuo Nacional del Conjunto de Datos Geográficos de la Carta de Temperaturas Medias Anuales Escala 1:1 000 000, serie I.

Distribución de la precipitación

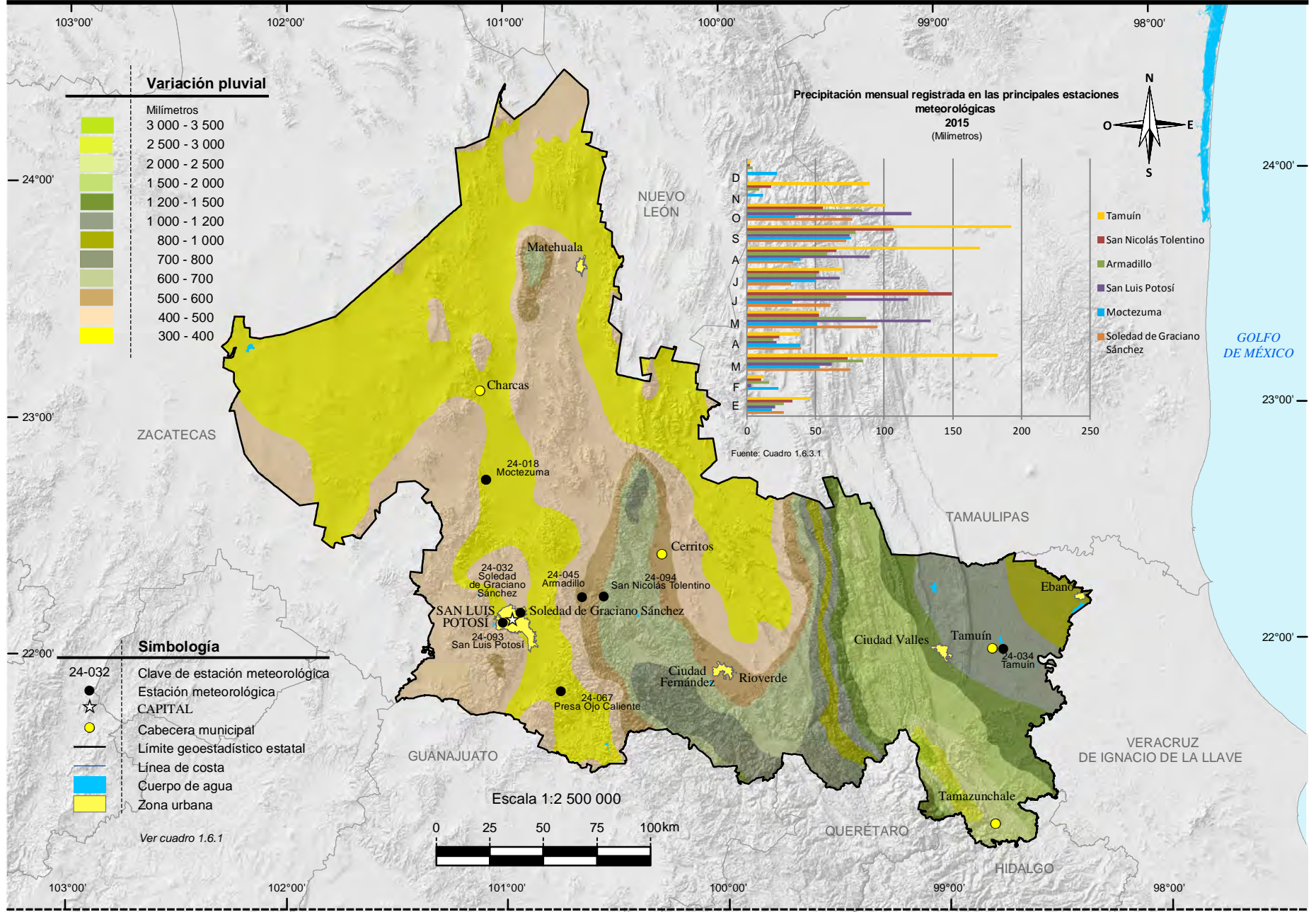

Fuente: INEGI. Continuo Nacional del Conjunto de Datos Geográficos de la Carta de Precipitación Total Anual Escala 1:1 000 000, serie I.

Regiones, cuencas y subcuencas hidrológicas

Mapa 10

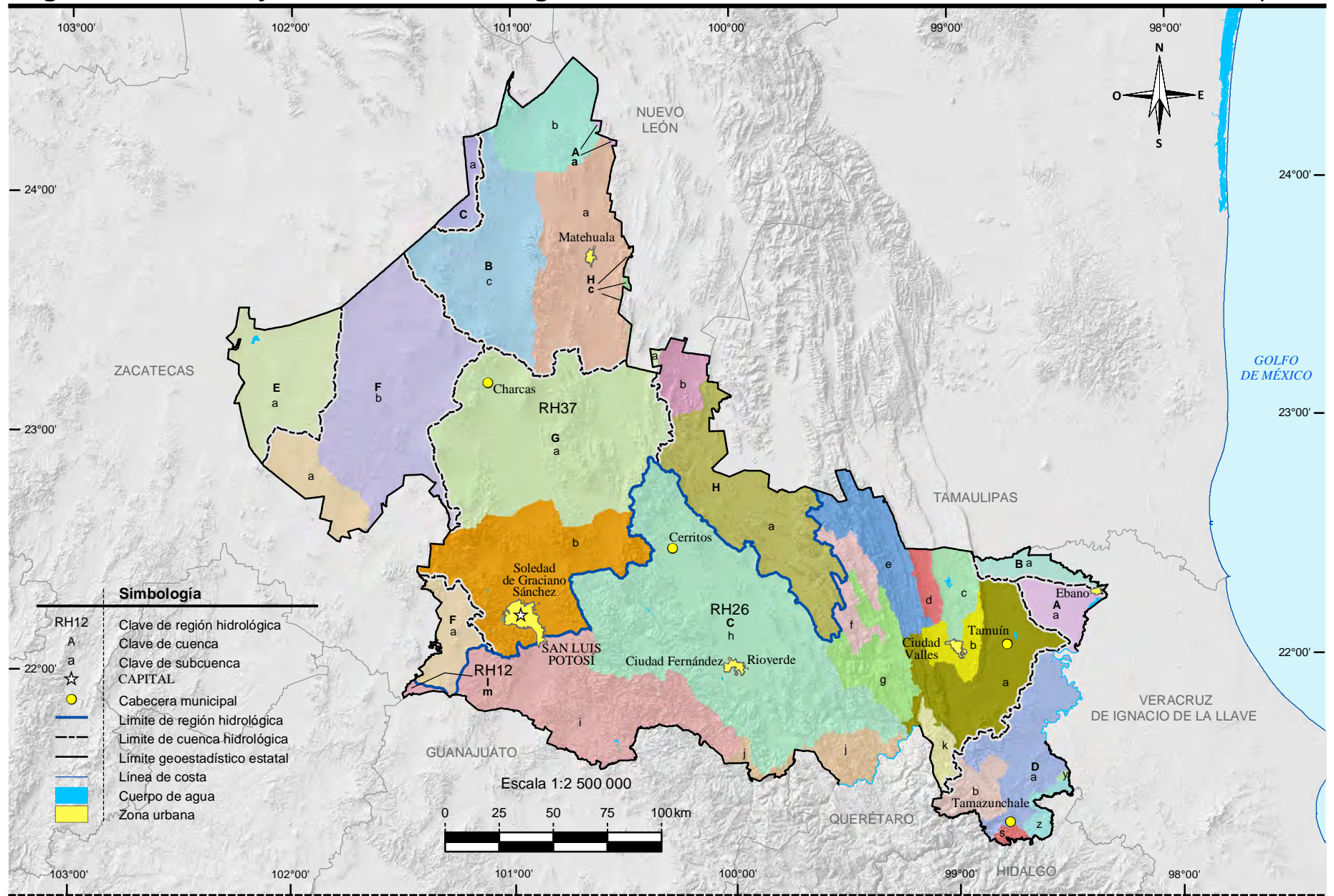

Fuente: INEGI. Información Topográfica Digital Escala 1:250 000, serie III.
 INEGI-CONAGUA. 2007. Mapa de la Red Hidrográfica Digital de México Escala 1:250 000.
 INEGI. Continuo Nacional del Conjunto de Datos Geográficos de la Carta Hidrológica de Aguas Superficiales Escala 1:250 000, serie I.

Corrientes y cuerpos de agua

Mapa 11

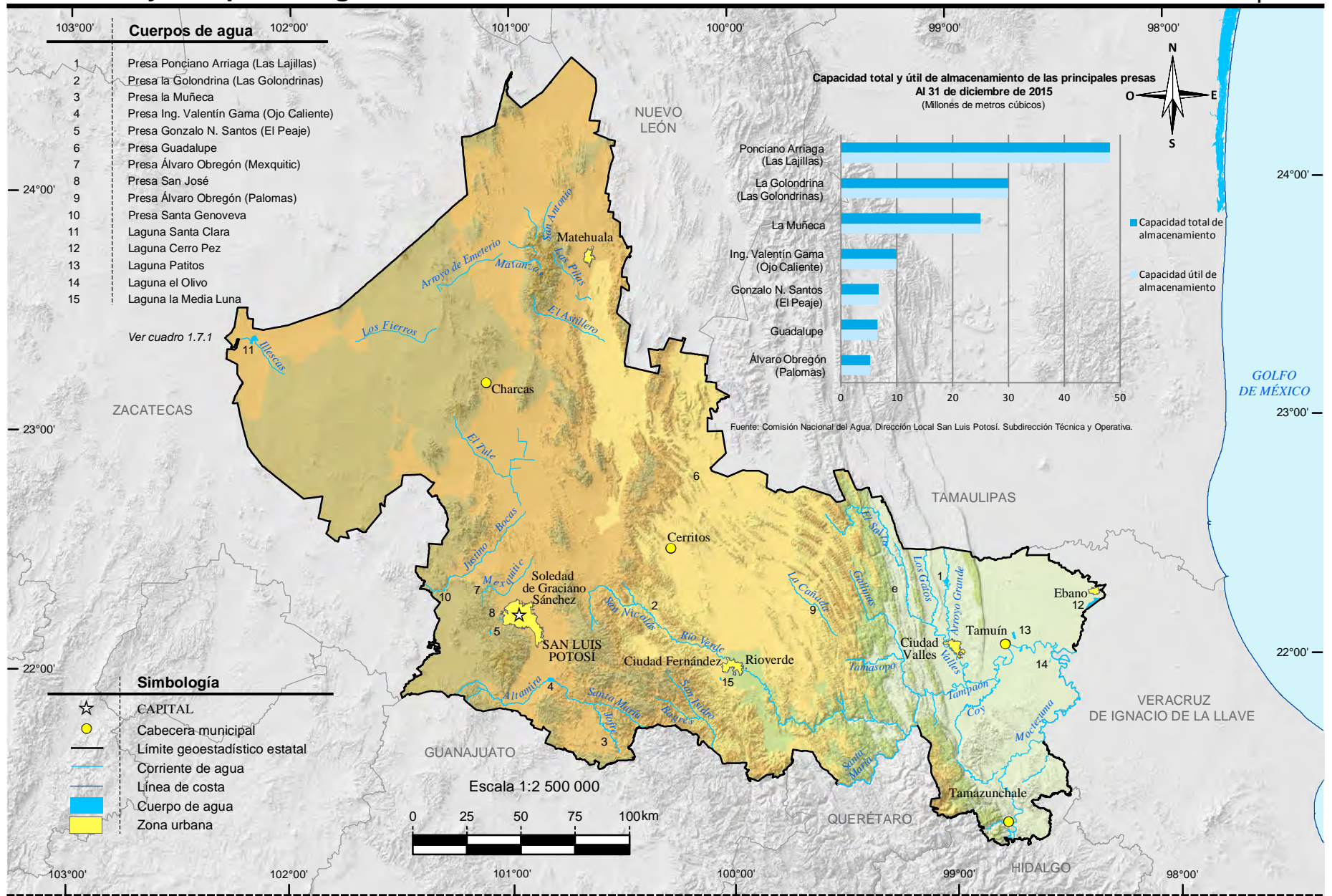

Fuente: INEGI. Información Topográfica Digital Escala 1:250 000, serie III.
 INEGI-CONAGUA. 2007. Mapa de la Red Hidrográfica Digital de México Escala 1:250 000.
 INEGI. Continuo Nacional del Conjunto de Datos Geográficos de la Carta Hidrológica de Aguas Superficiales Escala 1:250 000, serie I.

Suelos dominantes

Mapa 12

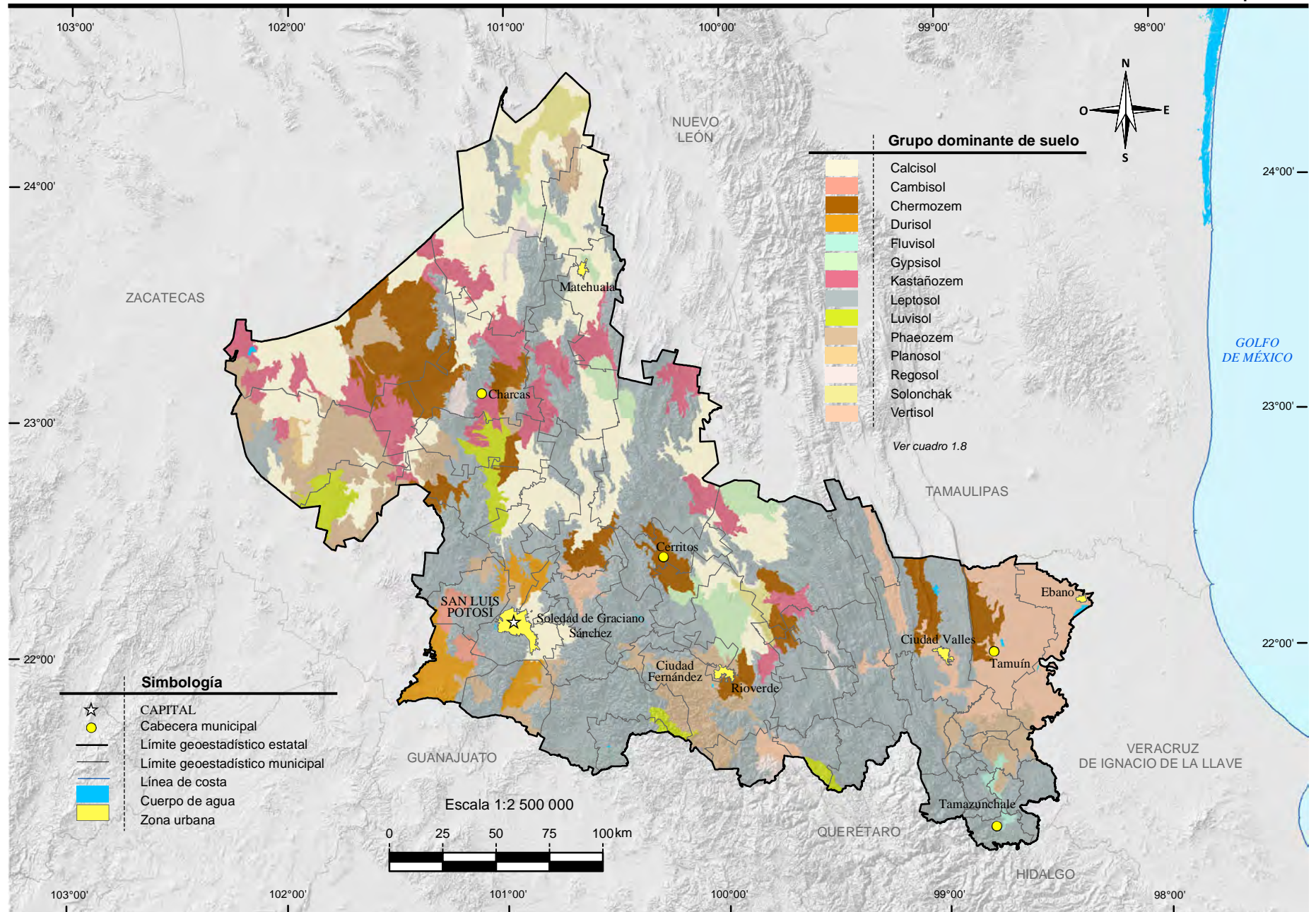

Fuente: INEGI. Continuo Nacional del Conjunto de Datos Vectorial Edafológico Escala 1:250 000, serie II.

Vegetación y agricultura

Mapa 13

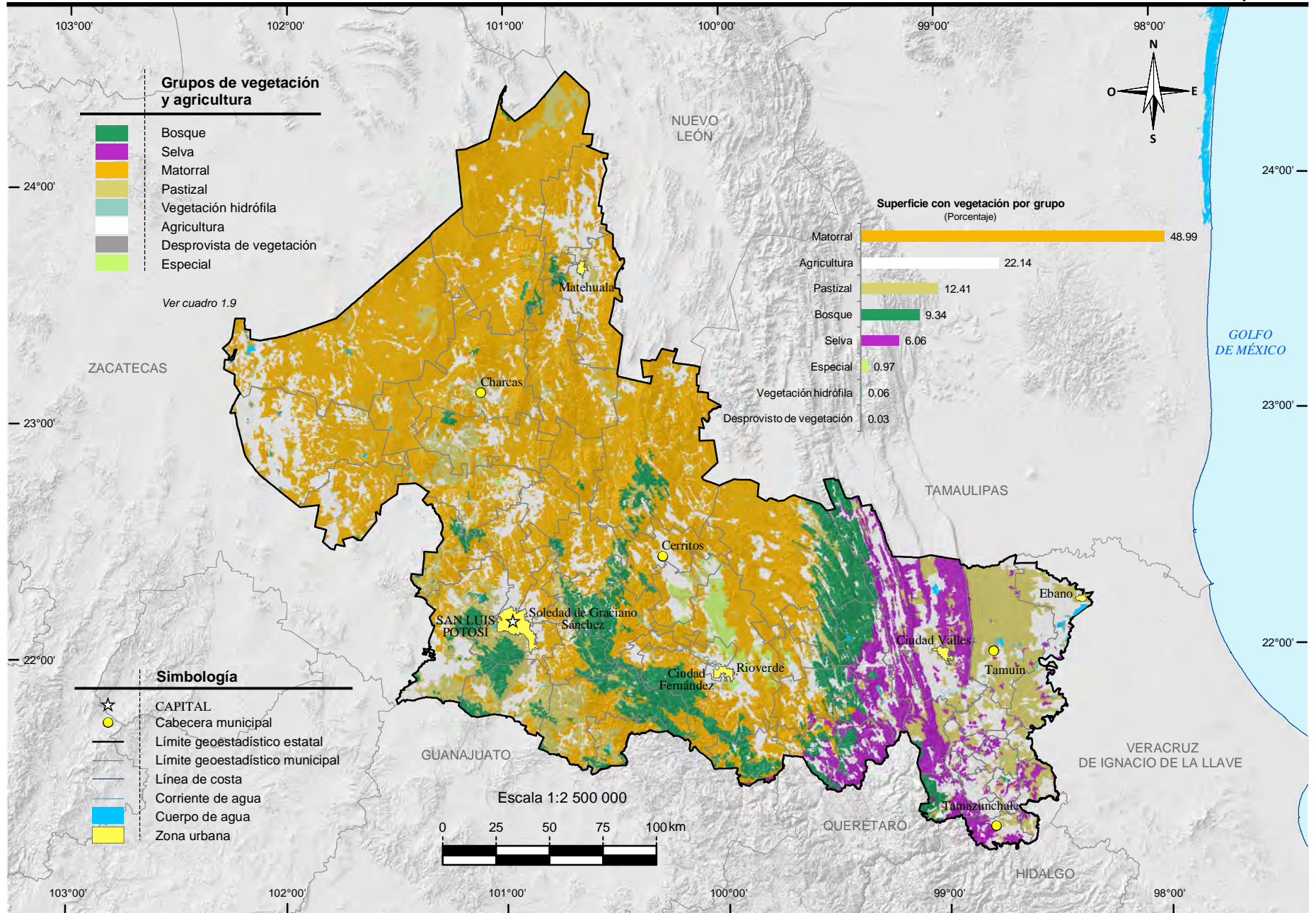

Fuente: INEGI. Conjunto de Datos Vectoriales de Uso del Suelo y Vegetación Escala 1:250 000, serie V.

Reforestación, incendios y actividades forestales

Mapa 14

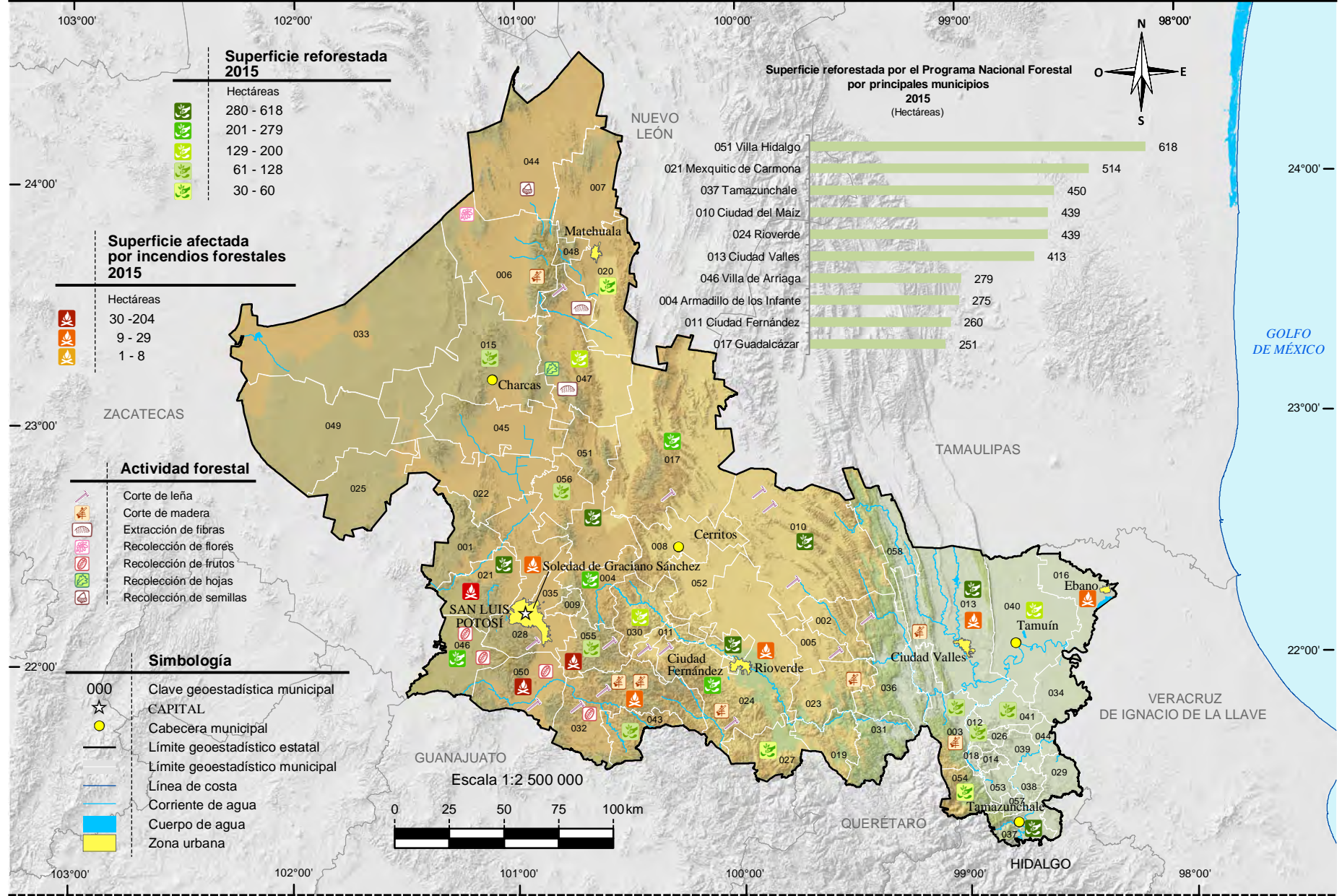

Nota: En el mapa no se representa la localización precisa de la reforestación y los siniestros. Los datos son acumulativos.

Fuente: Mapa.- INEGI. *Conjunto de Datos Vectoriales de Uso del Suelo y Vegetación Escala 1:250 000, serie V.*

Gráfica.- Comisión Nacional Forestal, Gerencia Estatal San Luis Potosí.

Uso potencial agrícola

Mapa 15

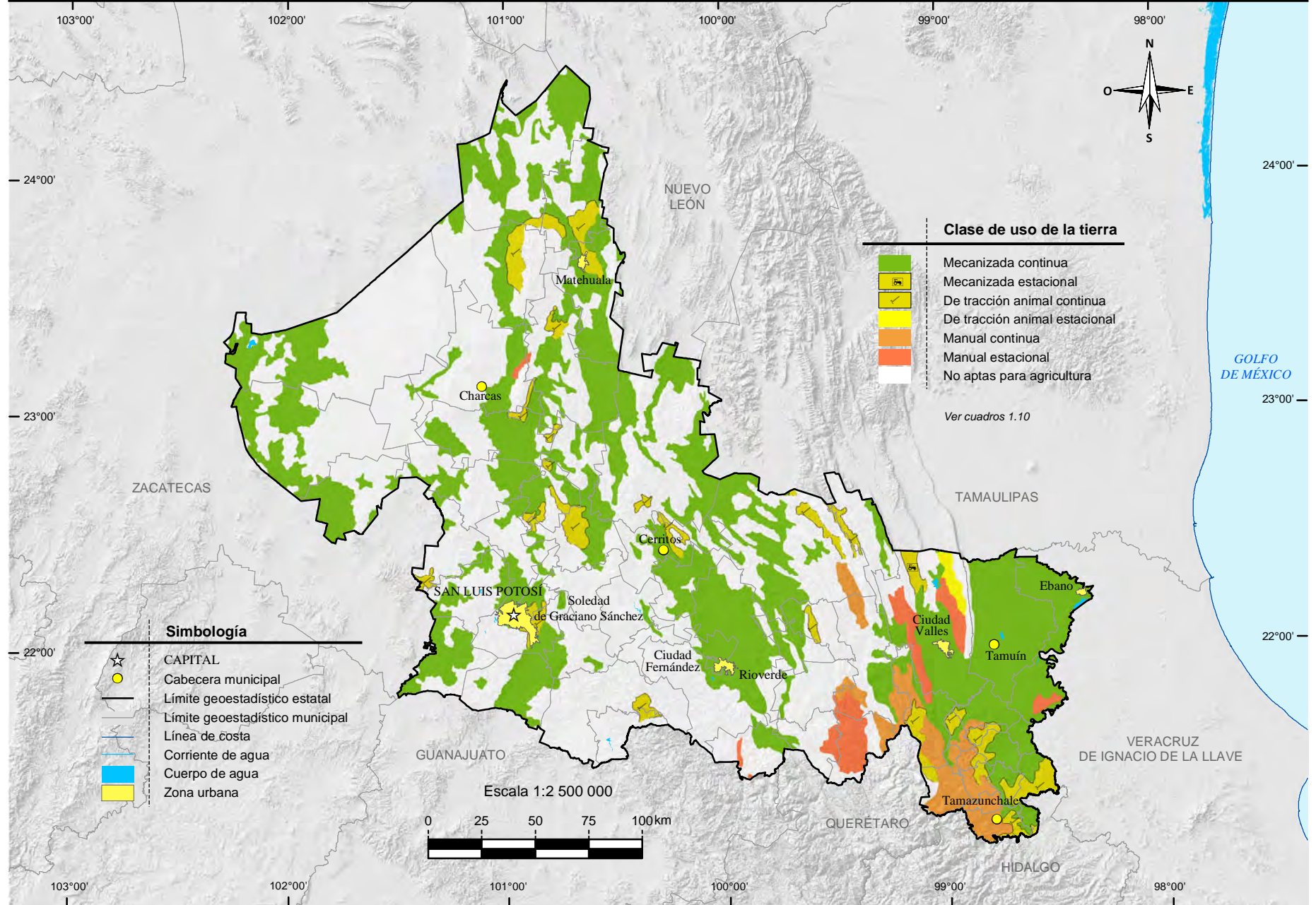

Fuente: INEGI. Continuo Nacional del Conjunto de Datos Geográficos de la Carta de Uso Potencial, Agricultura Escala 1:1 000 000, serie I.

Uso potencial pecuario

Mapa 16

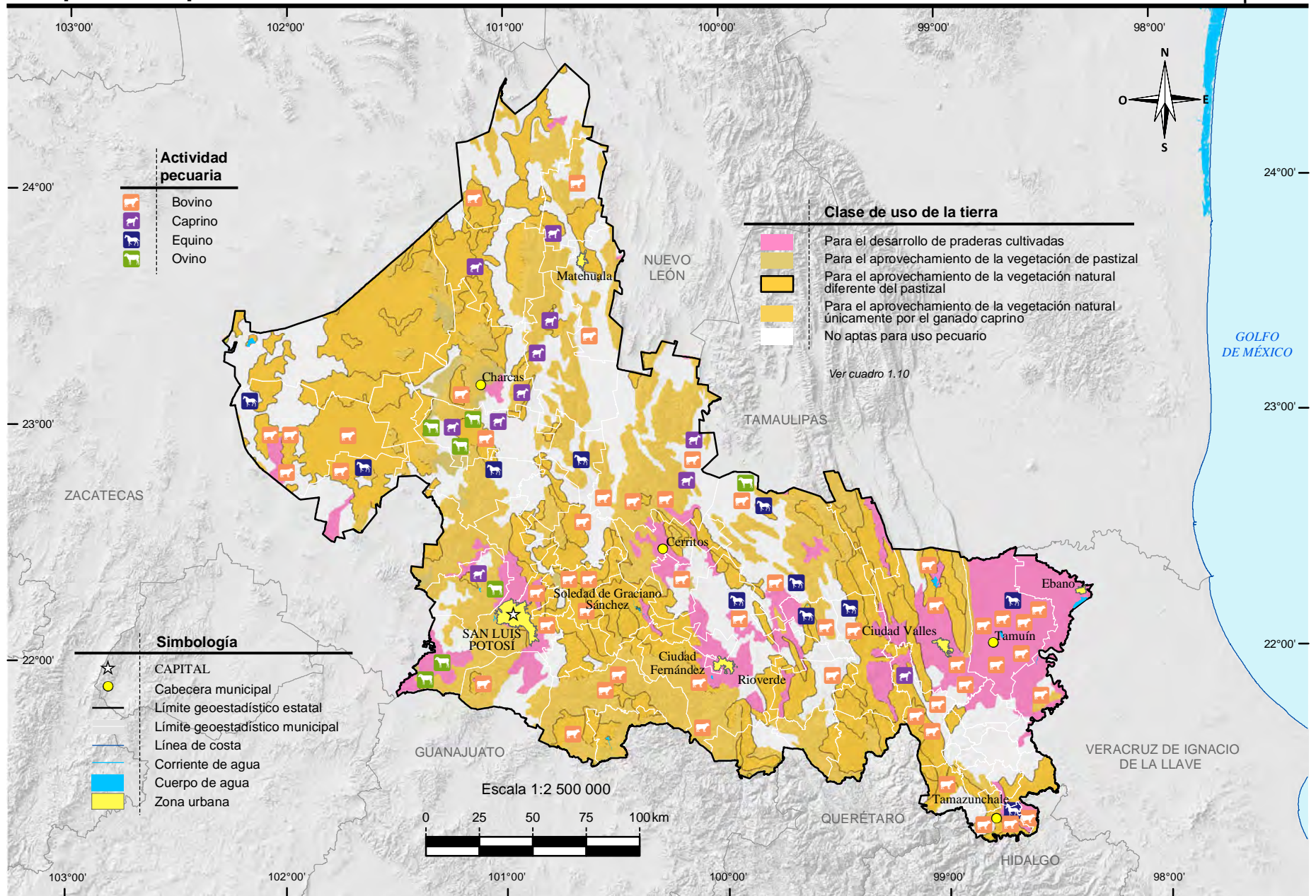

Fuente: INEGI. Continuo Nacional del Conjunto de Datos Geográficos de la Carta de Uso Potencial, Ganadería Escala 1:1 000 000, serie I.

Sitios Ramsar

Mapa 17

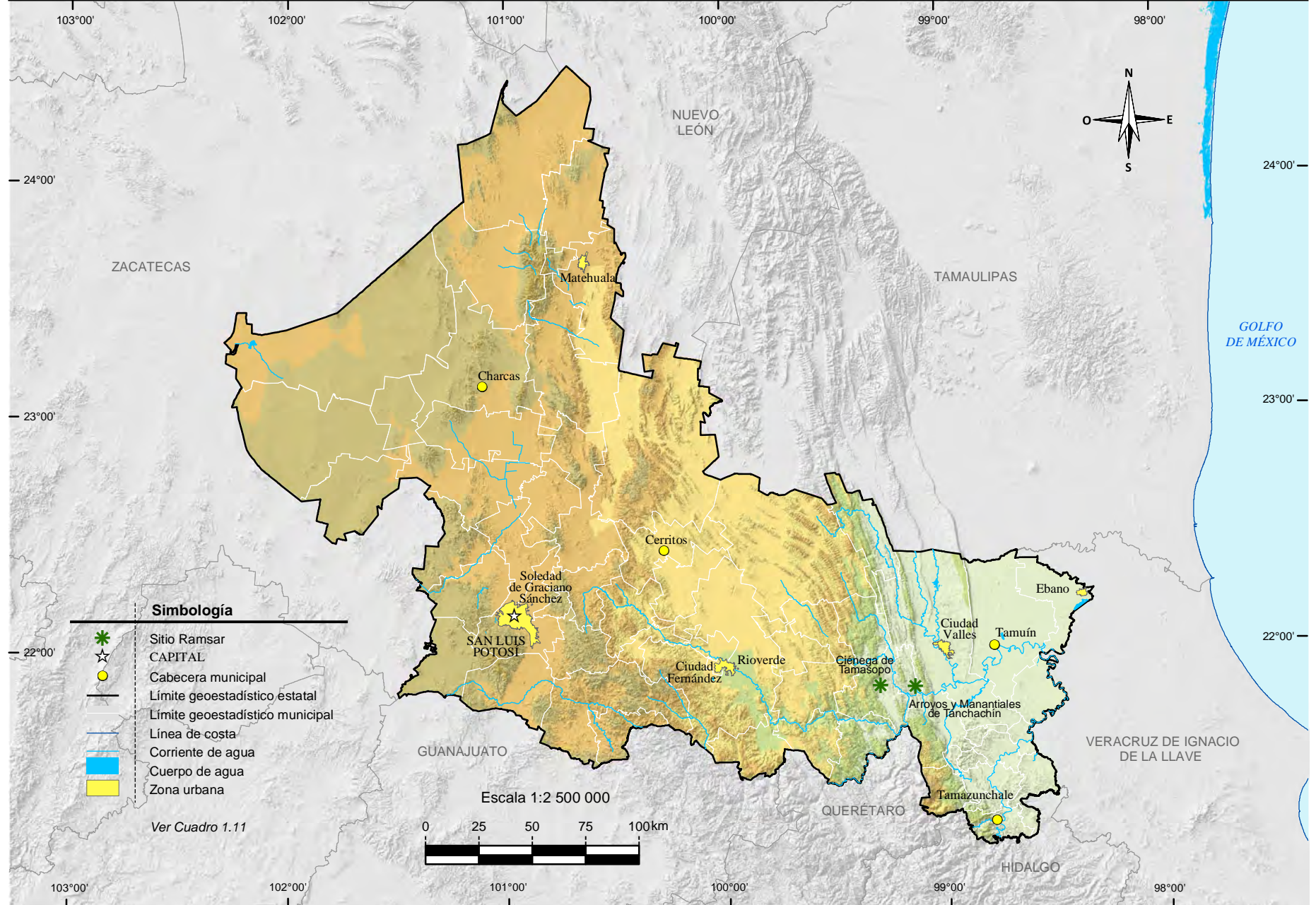

Fuente: CONANP. Humedales de México. <http://ramsar.conanp.gob.mx/sitios.php> (18 de julio de 2016).

2. Medio ambiente

- 2.1 Superficie total por tipo de superficie
Periodo de observación de 2002 a 2005
(Hectáreas)
- 2.2 Principales características de las áreas naturales protegidas de competencia federal
Al 31 de diciembre de 2015
- 2.3 Principales características de las áreas naturales protegidas de competencia estatal
Al 31 de diciembre de 2015
- Mapa 2.1 Áreas naturales protegidas de competencia federal y estatal
- 2.4 Plantas forestales producidas en viveros para el Programa Nacional Forestal por municipio según grupo de especies
2015
- 2.5 Superficie beneficiada por obras de conservación y restauración de suelos forestales del Programa Nacional Forestal por municipio según tipo de obras
2015
(Hectáreas)
- 2.6 Unidades vegetales establecidas en el terreno y superficie reforestada por el Programa Nacional Forestal por municipio según modalidad de reforestación
2015
- 2.7 Incendios forestales y superficie afectada por municipio donde ocurrió el siniestro
2015
- 2.8 Superficie forestal afectada con plagas por agente causal según tipo de tratamiento
2015
(Hectáreas)

- 2.9 Viviendas particulares habitadas según distribución porcentual de la forma de eliminación de residuos
Al 15 de marzo de 2015
- 2.10 Volumen de residuos sólidos urbanos recolectados, vehículos de motor recolectores y superficies de los rellenos sanitarios, de los sitios de disposición final controlados, de los sitios no controlados, y capacidad disponible de los rellenos sanitarios por municipio
Serie anual de 2012 a 2015
- 2.11 Permisos de descarga y volumen de aguas residuales vertidas a cuerpos de agua receptores de control federal por uso del agua
Serie anual de 2012 a 2015
- 2.12 Plantas de tratamiento en operación, capacidad instalada y volumen tratado de aguas residuales por municipio y tipo de servicio según nivel de tratamiento
Serie anual de 2012 a 2015
- 2.13 Volúmenes de concentración máxima y mínima de los principales contaminantes atmosféricos en las estaciones de registro de la zona metropolitana de San Luis Potosí por zona
2015
- 2.14 Días con registro de los principales contaminantes atmosféricos en la zona metropolitana de San Luis Potosí según calidad del aire
2015
- 2.15 Contingencias ambientales declaradas y días de duración en la zona metropolitana de San Luis Potosí
Serie anual de 2010 a 2015
- 2.16 Denuncias ambientales por nivel y autoridad de competencia
2015
- 2.17 Denuncias recibidas en materia ambiental por nivel y autoridad de competencia según principal materia regulada
2015

- 2.18 Denuncias recibidas en materia ambiental por municipio según principal materia regulada
2015
- 2.19 Denuncias concluidas en materia ambiental por motivo de la conclusión según principal materia regulada
2015
- 2.20 Licencias expedidas a establecimientos en materia de control ambiental de competencia federal por municipio y sector económico
2015
- 2.21 Visitas de inspección y de verificación en materia ambiental de competencia federal a establecimientos por sector económico según tipo de dictamen
2015
- 2.22 Centros y vehículos verificados en el programa estatal de verificación vehicular
2015
- 2.23 Incendios registrados, muertos, heridos y valor de los daños materiales por principales causas del incendio
2015
- 2.24 Incendios registrados, muertos, heridos y valor de los daños materiales por principales lugares donde ocurrió el incendio
2015

2. Medio ambiente

Superficie total por tipo de superficie Periodo de observación de 2002 a 2005 (Hectáreas)

Cuadro 2.1

Tipo de superficie	Superficie total
Total	6 098 275.2
Agricultura	1 284 510.8
Riego	211 015.7
Temporal	1 073 495.1
Pastizal	692 583.5
Cultivado	345 645.8
Natural	199 744.8
Inducido	147 192.8
Bosque	366 715.1
Cultivado	166.0
De coníferas	79 701.9
De encino	280 870.0
Mesófilo de montaña	5 977.2
Inducido	0.0
Selva	149 851.7
Perennifolia	20 219.4
Subcaducifolia	0.0
Caducifolia	129 632.2
Espinosa	0.0
Matorral xerófilo	2 703 342.0
Otro tipo de vegetación a/	50 304.2
Vegetación secundaria b/	796 945.4
Áreas sin vegetación	271.8
Cuerpos de agua	17 135.1
Áreas urbanas	36 615.6

Nota: El cálculo de la superficie se obtiene vinculando los datos vectoriales de la Carta de Uso del Suelo y Vegetación Serie III, Escala 1:250 000, como fuente para la generación de datos estadísticos.

Debido al redondeo de las cifras, la suma de los parciales puede o no coincidir con los totales.

a/ Comprende: vegetación secundaria de vegetación hidrófila, de galería, palmar y otras comunidades vegetales en sus distintas fases de desarrollo: herbácea, arbustiva y arbórea.

b/ Incluye la suma de superficies de polígonos clasificados como vegetación secundaria de bosques, selva, matorral, pastizal y otros tipos de vegetación (hidrófila, de galería, palmar, etc.) en sus distintas fases de desarrollo: herbácea, arbustiva y arbórea.

Fuente: INEGI. Dirección General de Estadísticas Económicas. *Uso del Suelo y Vegetación*.

**Principales características de las áreas naturales protegidas de competencia federal
Al 31 de diciembre de 2015**

Cuadro 2.2

Fecha de decreto y nombre del área	Superficie de áreas naturales protegidas (Hectáreas)	Latitud norte			Longitud oeste		
		Grados	Minutos	Segundos	Grados	Minutos	Segundos
Reservas de la biósfera							
06-VI-1994 Sierra del Abra Tanchipa	21 464	22	14	59	98	54	58
Parques nacionales							
15-IX-1936 El Potosí	2 000	21	53	59	100	20	00
22-IX-1936 Gogorrón	38 010	21	47	59	100	53	57
Áreas de protección de flora y fauna							
07-VI-2000 Sierra de Álvarez a/	16 900	22	03	51	100	36	40
07-VI-2000 Sierra La Mojonera b/	9 202	24	09	00	101	03	02

Nota: Las coordenadas geográficas corresponden al centroide de cada Área Natural Protegida en la entidad.

a/ La fecha de decreto corresponde a la de recategorización. En la edición anterior, la fecha 07 de abril de 1981 correspondió a la fecha del decreto de origen y se denominaba Zona de protección forestal y refugio de la fauna silvestre.

b/ Comprende superficie de los estados de San Luis Potosí y Zacatecas.

La fecha de decreto corresponde a la de recategorización. En la edición anterior, la fecha 13 de agosto de 1981 correspondió a la fecha de publicación del decreto de origen y se denominaba Zona de protección y refugio de la fauna silvestre.

Fuente: CONANP. www.conanp.gob.mx (19 de julio de 2016).

**Principales características de las áreas naturales protegidas de competencia estatal
Al 31 de diciembre de 2015**

Cuadro 2.3

Fecha de decreto y nombre del área	Superficie de áreas naturales protegidas (Hectáreas)	Latitud norte			Longitud oeste		
		Grados	Minutos	Segundos	Grados	Minutos	Segundos
Monumentos naturales							
15-III-2001 Sótano de las Golondrinas	285	21	36	13	99	05	51
15-III-2001 Hoya de las Huahuas	409	21	31	35	99	01	56
Parques estatales							
05-VI-1996 Ejido San Juan de Guadalupe	1 208	22	03	01	100	57	17
05-VI-1996 Paseo de la Presa	344	22	08	47	101	02	48
05-VI-1998 Palma Larga	25	21	52	08	99	57	32
15-III-2001 Bosque Adolfo Roque Bautista	31	22	02	52	98	34	58
12-VI-2004 Manantial de la Media Luna	285	21	51	38	100	01	20

(Continúa)

<1/2>

**Principales características de las áreas naturales protegidas de competencia estatal
Al 31 de diciembre de 2015**

Cuadro 2.3

Fecha de decreto y nombre del área	Superficie de áreas naturales protegidas (Hectáreas)	Latitud norte			Longitud oeste		
		Grados	Minutos	Segundos	Grados	Minutos	Segundos
Reservas estatales							
14-III-2006 Real de Guadalcázar	256 826	22	50	10	100	19	26
16-V-2006 Sierra del Este y Sierra de Enmedio a/	1 796	22	25	30	99	16	46
04-III-2008 Tancojol	96	21	48	33	98	28	53
Sitios sagrados naturales							
08-XI-2014 WiriKuta y la Ruta Histórico Cultural del Pueblo Wixarika b/	140 212	23	32	25	100	57	52
08-XI-2014 Cuevas del Viento y la Fertilidad c/	08	21	28	49	98	59	06

<2/2>

Nota: La información corresponde a las Áreas Naturales Protegidas agrupadas dentro de la categoría de manejo denominada Parques y Reservas Estatales, establecida en el Artículo 46, fracción IX, de la Ley General del Equilibrio Ecológico y la Protección al Ambiente, la cual otorga facultades a los estados para establecer, categorizar, administrar y manejar dichas áreas dentro de su jurisdicción territorial.

a/ Esta área natural protegida está conformada en la entidad por tres polígonos; las coordenadas geográficas identificadas en el cuadro corresponden al primer polígono; las coordenadas geográficas del segundo polígono son las siguientes: 22 grados, 26 minutos y 58 segundos de latitud norte y 99 grados, 15 minutos y 47 segundos de longitud oeste; las coordenadas geográficas del tercer polígono son las siguientes: 22 grados, 24 minutos y 58 segundos de latitud norte y 99 grados, 15 minutos y 16 segundos de longitud oeste.

b/ La fecha de decreto corresponde a la de recategorización. En la edición anterior, la fecha 15 de marzo de 2001 correspondió a la fecha del decreto de origen y se denominaba Sitio sagrado cultural.

c/ La fecha de decreto corresponde a la de recategorización. En la edición anterior, la fecha 27 de octubre de 2001 correspondió a la fecha del decreto de origen y se denominaba Reserva estatal del paisaje cultural.

Fuente: Secretaría de Ecología y Gestión Ambiental del Gobierno del Estado. Dirección de Ordenamiento Ecológico.

Áreas naturales protegidas de competencia federal y estatal

Mapa 2.1

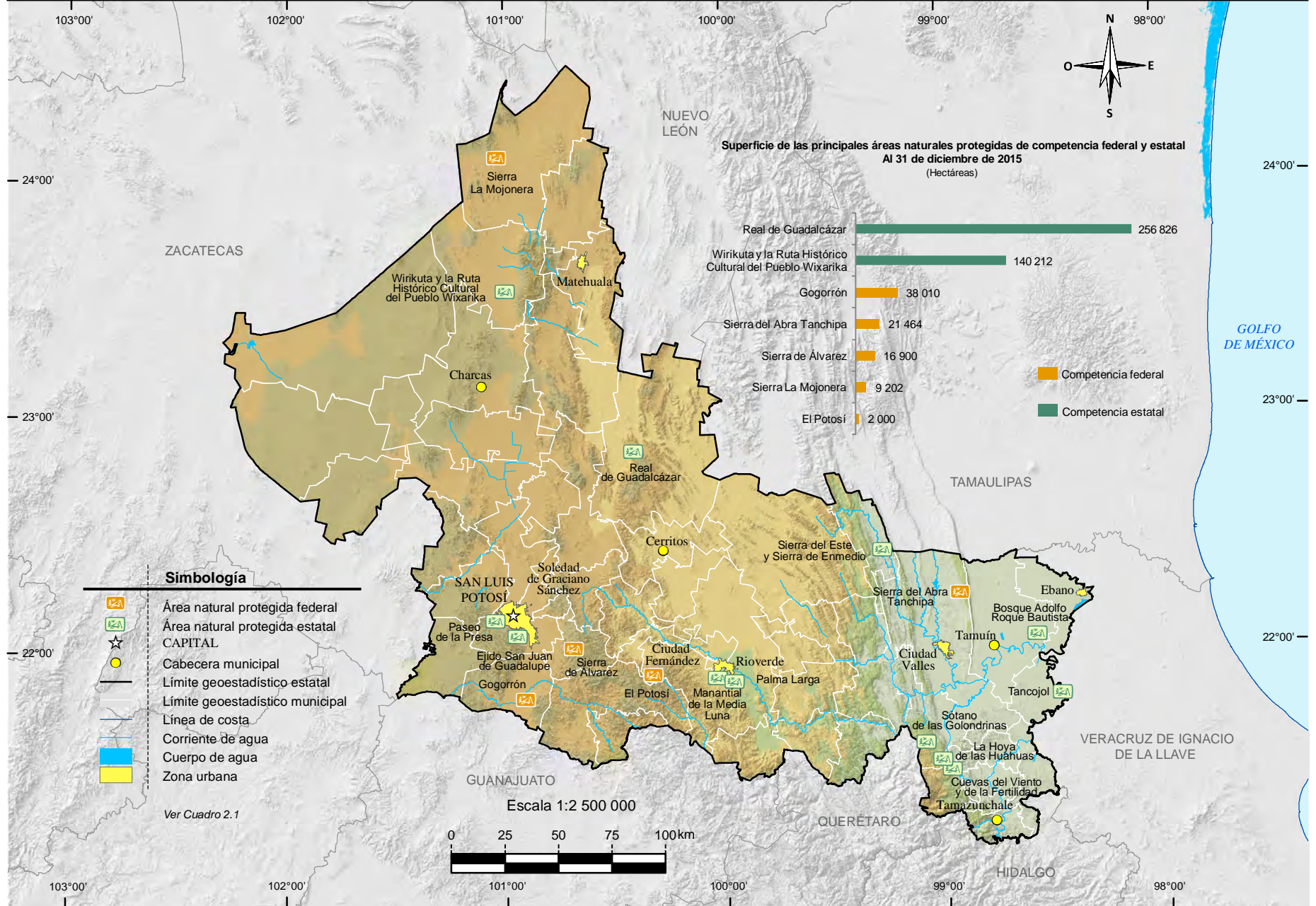

Fuente: Comisión Nacional de Áreas Naturales Protegidas. www.conanp.gob.mx (19 de julio de 2016).
 Secretaría de Ecología y Gestión Ambiental del Gobierno del Estado. Dirección de Ordenamiento Ecológico.

Plantas forestales producidas en viveros para el Programa Nacional Forestal por municipio según grupo de especies 2015

Cuadro 2.4

Municipio	Total	Preciosas	Comunes tropicales
Estado	3,900,000	100,000	3,800,000
Ciudad Valles	3,900,000	100,000	3,800,000

Nota: El Programa Nacional Forestal tiene por objeto contribuir a que la superficie forestal y preferentemente forestal sea incorporada por las personas dueñas o poseedoras a procesos integrales de conservación, restauración y aprovechamiento sustentable; opera con recursos federales y con la participación que, en su caso, corresponda a los gobiernos de las entidades federativas y municipales. Mediante reglas de operación brinda apoyos directos en efectivo o en especie, capacitación y asistencia técnica, a ejidos, comunidades, pueblos y comunidades indígenas, personas físicas o morales, que sean propietarios o poseedores de terrenos forestales, preferente o temporalmente forestales, a través de seis componentes del Programa: I. Estudios y proyectos, II. Desarrollo de capacidades, III. Restauración forestal y reconversión productiva, IV. Silvicultura, abasto y transformación, V. Servicios ambientales, y VI. Cadenas productivas. Comprende un vivero de la Secretaría de la Defensa Nacional.

Fuente: CONAFOR, Gerencia Estatal San Luis Potosí.

Superficie beneficiada por obras de conservación y restauración de suelos forestales del Programa Nacional Forestal por municipio según tipo de obras 2015 (Hectáreas)

Cuadro 2.5

Municipio	Total	Obras para el control de erosión laminar a/	Obras para el control de erosión en cárcavas b/	Con ambos tipos de obras
Estado	4 172.0	3 423.0	0.0	749.0
Aquismón	100.0	100.0	0.0	0.0
Armadillo de los Infante	125.0	125.0	0.0	0.0
Charcas	100.0	100.0	0.0	0.0
Ciudad del Maíz	439.0	439.0	0.0	0.0
Ciudad Fernández	260.0	0.0	0.0	260.0
Ciudad Valles	377.0	377.0	0.0	0.0
Guadalcázar	251.0	251.0	0.0	0.0
Matehuala	56.0	56.0	0.0	0.0
Mexquitic de Carmona	429.0	0.0	0.0	429.0
Rioverde	439.0	439.0	0.0	0.0
San Ciro de Acosta	60.0	0.0	0.0	60.0
Tamuín	180.0	180.0	0.0	0.0
Tancanhuitz	100.0	100.0	0.0	0.0
Tanlajás	8.0	8.0	0.0	0.0
Tierra Nueva	141.0	141.0	0.0	0.0
Villa de Arista	100.0	100.0	0.0	0.0
Villa de Arriaga	159.0	159.0	0.0	0.0
Villa de Guadalupe	200.0	200.0	0.0	0.0
Villa Hidalgo	588.0	588.0	0.0	0.0

(Continúa)

<1/2>

Superficie beneficiada por obras de conservación y restauración de suelos forestales del Programa Nacional Forestal por municipio según tipo de obras 2015
(Hectáreas)

Cuadro 2.5

Municipio	Total	Obras para el control de erosión laminar a/	Obras para el control de erosión en cárcavas b/	Con ambos tipos de obras
Zaragoza	60.0	60.0	0.0	0.0

<2/2>

Nota: Las obras de suelo forman parte de una modalidad de restauración forestal integral, que comprende sucesivamente las acciones de conservación y restauración de suelos, reforestación y protección de áreas reforestadas, en terrenos preferentemente forestales mayores de 5 hectáreas con algún grado de degradación y en terrenos ubicados en zonas de reactivación de la producción forestal, donde se apliquen tratamientos intensivos.

La información comprende acciones coordinadas por la CONAFOR con la participación de ejidos, comunidades y organizaciones sociales, en la zona rural.

a/ Se refiere al control de la erosión del suelo en laderas, por medio de terrazas, zanjas y prácticas vegetativas.

b/ Se refiere al control de la erosión del suelo formada en el terreno por las corrientes del agua (cárcavas), por medio de presas y obras de protección en taludes.

Fuente: CONAFOR, Gerencia Estatal San Luis Potosí.

Unidades vegetales establecidas en el terreno y superficie reforestada por el Programa Nacional Forestal por municipio según modalidad de reforestación 2015

Cuadro 2.6

Municipio	Unidades vegetales establecidas en el terreno			Superficie reforestada (Hectáreas)		
	Total	Árboles plantados a/	Unidades vegetales no maderables	Total	Con árboles plantados	Con unidades vegetales no maderables
Estado	3 792 780	3 792 780	0	5 406	5 406	0
Aquismón	75 000	75 000	0	100	100	0
Armadillo de los Infante	189 075	189 075	0	275	275	0
Charcas	85 500	85 500	0	100	100	0
Ciudad del Maíz	375 345	375 345	0	439	439	0
Ciudad Fernández	222 300	222 300	0	260	260	0
Ciudad Valles	291 390	291 390	0	413	413	0
Guadalcazar	214 605	214 605	0	251	251	0
Matehuala	47 880	47 880	0	56	56	0
Mexquitic de Carmona	394 185	394 185	0	514	514	0
Rioverde	375 345	375 345	0	439	439	0
San Ciro de Acosta	51 300	51 300	0	60	60	0
San Nicolás Tolentino	34 380	34 380	0	172	172	0
Tamazunchale	108 000	108 000	0	450	450	0
Tamuín	135 000	135 000	0	180	180	0
Tancanhuitz	75 000	75 000	0	100	100	0
Tanlajás	34 800	34 800	0	128	128	0
Tierra Nueva	102 600	102 600	0	120	120	0
Villa de Arista	85 500	85 500	0	100	100	0

(Continúa)

<1/2>

Unidades vegetales establecidas en el terreno y superficie reforestada por el Programa Nacional Forestal por municipio según modalidad de reforestación 2015

Cuadro 2.6

Municipio	Unidades vegetales establecidas en el terreno			Superficie reforestada (Hectáreas)		
	Total	Árboles plantados a/	Unidades vegetales no maderables	Total	Con árboles plantados	Con unidades vegetales no maderables
Villa de Arriaga	171 975	171 975	0	279	279	0
Villa de Guadalupe	171 000	171 000	0	200	200	0
Villa Hidalgo	475 440	475 440	0	618	618	0
Xilitla	7 200	7 200	0	30	30	0
Zaragoza	69 960	69 960	0	122	122	0

<2/2>

Nota: La información comprende acciones coordinadas por la CONAFOR con la participación de ejidos, comunidades y organizaciones sociales, en la zona rural.

a/ Se refiere a especies forestales maderables. Comprende: caoba (*Swietenia macrophylla*), cedro blanco (*Cupressus lindleyi*), leucaena (*Leucaena leucocephala*), mezquite (*Prosopis laevigata*) y pino (*Pinus greggii*).

Fuente: CONAFOR, Gerencia Estatal San Luis Potosí.

Incendios forestales y superficie afectada por municipio donde ocurrió el siniestro 2015

Cuadro 2.7

Municipio	Incendios forestales	Superficie afectada (Hectáreas)			
		Total	Herbáceo a/	Arbóreo b/	Arbustivo
Estado	18	379	244	10	126
Ciudad Valles	2	7	4	0	3
Ebano	1	1	1	0	0
Mexquitic de Carmona	3	29	18	0	11
Rioverde	1	1	1	0	0
San Luis Potosí	1	1	1	0	0
Santa María del Río	2	8	8	0	0
Villa de Reyes	6	204	133	0	71
Zaragoza	2	131	80	10	41

Nota: Debido al redondeo de las cifras, la suma de los parciales puede o no coincidir con los totales.

a/ Incluye hojarasca y suelo orgánico.

b/ Comprende arbolado adulto y renuevo.

Fuente: CONAFOR, Gerencia Estatal San Luis Potosí.

**Superficie forestal afectada con plagas por agente causal según tipo de tratamiento
2015**
(Hectáreas)

Cuadro 2.8

Agente causal	Total	Preventivo	Químico a/	Mecánico b/	Biológico c/	Ninguno
Total	14 717	0	0	564	0	14 152
Defoliadores	500	0	0	0	0	500
Descortezadores	1 563	0	0	104	0	1 458
Muérdago y plantas parásitas	12 072	0	0	460	0	11 612
Otros	582	0	0	0	0	582

Nota: Debido al redondeo de las cifras, la suma de los parciales puede o no coincidir con los totales.

a/ Se refiere al derribo, troceo y aplicación de plaguicidas.

b/ Se refiere al derribo, troceo, descortezado y quema o enterrado o abandono de la corteza y a la poda.

c/ Se refiere a la manipulación de enemigos naturales de las plagas, también llamados depredadores, para combatir a los parásitos que afectan a una plantación.

Fuente: CONAFOR, Gerencia Estatal San Luis Potosí.

**Viviendas particulares habitadas según distribución porcentual de la forma
de eliminación de residuos**
Al 15 de marzo de 2015

Cuadro 2.9

Concepto	Total	Forma de eliminación de residuos (Porcentaje)						
		Entregan a servicio público de recolección	Colocan en contenedor o depósito	Queman	Entierran	Tiran en basurero público	Tiran en otro lugar	No especificado
Viviendas particulares habitadas a/	709 959	69.00	4.33	24.53	0.52	0.93	0.47	0.22

Nota: La *Encuesta Intercensal 2015* fue un levantamiento de derecho o *jure*, lo que significa enumerar a la población en su lugar de residencia habitual. Las unidades de observación fueron las viviendas particulares habitadas y sus residentes habituales. El tamaño de muestra mínimo por municipio para obtener estimaciones con precisión y confianza adecuada fue de aproximadamente 1 300 viviendas particulares habitadas, por lo que se determinó censar a todos los municipios que en el 2010 contaban con igual o menor número de viviendas; también se censaron algunos municipios y localidades con población vulnerable, en atención a los requerimientos de información por parte de los usuarios, entre las poblaciones se encuentran principalmente: los 100 primeros municipios con población en extrema pobreza, municipios con rezago social muy alto, algunas localidades con población afromexicana, algunas localidades con población hablante de lengua indígena y en particular donde se habla alguna lengua indígena en riesgo de desaparecer.

El periodo de levantamiento de la información fue del 2 al 27 de marzo de 2015.

Los límites de confianza se calculan al 90 por ciento.

a/ Excluye las siguientes clases de vivienda: locales no construidos para habitación, viviendas móviles y refugios.

Fuente: INEGI. Dirección General de Estadísticas Sociodemográficas. *Encuesta Intercensal 2015*. www.inegi.org.mx (15 de febrero de 2016).

**Volumen de residuos sólidos urbanos recolectados, vehículos de motor recolectores y superficies de los rellenos sanitarios, de los sitios de disposición final controlados, de los sitios no controlados, y capacidad disponible de los rellenos sanitarios por municipio
Serie anual de 2012 a 2015**

Cuadro 2.10

Municipio	Volumen de residuos sólidos urbanos recolectados (Miles de toneladas)	Vehículos de motor recolectores a/	Superficie de los rellenos sanitarios b/ (Hectáreas)	Superficie de los sitios de disposición final controlados b/ (Hectáreas)	Superficie de los sitios no controlados b/ (Hectáreas)	Capacidad disponible de los rellenos sanitarios b/ (Metros cúbicos)
2012						
Estado c/	339	36	99	13	21	432 876
Ciudad Valles	63	10	22	4	18	ND
Matehuala	20	5	7	2	3	432 876
San Luis Potosí	206	16	0	7	0	0
Tamazunchale	50	5	70	0	0	ND
Resto de los municipios	ND	ND	ND	ND	ND	ND
2013						
Estado c/	347	38	100	16	21	940 376
Ciudad Valles	66	12	22	4	18	540 000
Matehuala	22	5	7	2	3	400 376
Mexquitic de Carmona	6	1	1	3	NS	ND
San Luis Potosí	194	16	0	7	0	0
Tamazunchale	60	4	70	0	0	ND
Resto de los municipios	ND	ND	ND	ND	ND	ND
2014						
Estado c/	430	42	100	28	9	787 460
Ciudad Valles	70	16	22	16	6	420 000
Matehuala	22	5	7	2	3	367 460
Mexquitic de Carmona	5	1	1	3	NS	ND
San Luis Potosí	274	16	0	7	0	0
Tamazunchale	60	4	70	0	0	ND
Resto de los municipios	ND	ND	ND	ND	ND	ND
2015						
Estado c/	444	64	101	34	9	640 840
Ciudad Valles	73	16	22	16	6	180 000
Matehuala	20	5	7	2	3	338 840
Mexquitic de Carmona	7	1	1	3	NS	121 500
Rioverde	32	14	ND	ND	ND	ND
San Luis Potosí	226	16	2	7	0	ND

(Continúa)

<1/2>

Volumen de residuos sólidos urbanos recolectados, vehículos de motor recolectores y superficies de los rellenos sanitarios, de los sitios de disposición final controlados, de los sitios no controlados, y capacidad disponible de los rellenos sanitarios por municipio
Serie anual de 2012 a 2015

Cuadro 2.10

Municipio	Volumen de residuos sólidos urbanos recolectados (Miles de toneladas)	Vehículos de motor recolectores a/	Superficie de los rellenos sanitarios b/ (Hectáreas)	Superficie de los sitios de disposición final controlados b/ (Hectáreas)	Superficie de los sitios no controlados b/ (Hectáreas)	Capacidad disponible de los rellenos sanitarios b/ (Metros cúbicos)
Tamazunchale	70	5	70	0	0	500
Villa de Reyes	9	3	0	2	0	0
Xilitla	7	4	0	4	0	0
Resto de los municipios	ND	ND	ND	ND	ND	ND

<2/2>

Nota: Según la Norma Oficial Mexicana NOM-083-SEMARNAT-2003, los sitios de disposición final de residuos sólidos urbanos y de manejo especial se categorizan de acuerdo a la cantidad de toneladas de dichos residuos que ingresan al día y a partir del grado en que cubren las máximas especificaciones de seguridad que requiere un confinamiento, siendo éstos de mayor a menor: 1. Relleno sanitario, 2. Sitio controlado y 3. Sitio no controlado.

Debido al redondeo de las cifras, la suma de los parciales puede o no coincidir con los totales.

a/ Datos referidos al 31 de diciembre de cada año. Comprende públicos y privados.

b/ Datos referidos al 31 de diciembre de cada año.

c/ Los totales excluyen la información no disponible.

Fuente: H. Ayuntamientos de Ciudad Valles, Matehuala, Mexquitic de Carmona, Rioverde, San Luis Potosí, Tamazunchale, Villa de Reyes y Xilitla.

Permisos de descarga y volumen de aguas residuales vertidas a cuerpos de agua receptores de control federal por uso del agua
Serie anual de 2012 a 2015

Cuadro 2.11

Uso del agua	Permisos de descarga de aguas residuales a/	Volumen de aguas residuales vertidas (Millones de metros cúbicos)
2012		
Total	5 279	134
Agroindustrial	1	NS
Industrial	51	19
Pecuario	10	NS
Público urbano	4 809	108
Servicios	408	7
2013		
Total	5 290	146
Agroindustrial	1	NS
Industrial	54	28
Pecuario	12	NS

(Continúa)

<1/2>

**Permisos de descarga y volumen de aguas residuales vertidas a cuerpos de agua receptores de control federal por uso del agua
Serie anual de 2012 a 2015**

Cuadro 2.11

Uso del agua	Permisos de descarga de aguas residuales a/		Volumen de aguas residuales vertidas (Millones de metros cúbicos)
Público urbano	4 810		111
Servicios	413		7
2014			
Total	5 298		146
Agroindustrial	1		NS
Industrial	56		28
Pecuario	14		NS
Público urbano	4 811		111
Servicios	416		7
2015			
Total	5 306		147
Agroindustrial	1		NS
Industrial	58		28
Pecuario	14		NS
Público urbano	4 812		111
Servicios	421		7

<2/2>

Nota: Debido al redondeo de las cifras, la suma de los parciales puede o no coincidir con los totales.

a/ Datos referidos al 31 de diciembre de cada año.

Fuente: CONAGUA, Dirección Local San Luis Potosí. Registro Público de Derechos de Agua.

Plantas de tratamiento en operación, capacidad instalada y volumen tratado de aguas residuales por municipio y tipo de servicio según nivel de tratamiento Serie anual de 2012 a 2015

Cuadro 2.12
1a. parte

Municipio Tipo de servicio	Plantas de tratamiento en operación a/			
	Total	Primario b/	Secundario c/	Terciario d/
2012				
Estado	111	29	72	10
Público e/	38	1	36	1
Privado f/	73	28	36	9
Cerritos	2	0	2	0
Público	1	0	1	0
Privado	1	0	1	0

(Continúa)

<1/18>

Plantas de tratamiento en operación, capacidad instalada y volumen tratado de aguas residuales por municipio y tipo de servicio según nivel de tratamiento Serie anual de 2012 a 2015

Cuadro 2.12
1a. parte

Municipio Tipo de servicio	Plantas de tratamiento en operación a/			
	Total	Primario b/	Secundario c/	Terciario d/
Ciudad Valles	5	2	3	0
Público	2	0	2	0
Privado	3	2	1	0
Coxcatlán	1	0	1	0
Público	1	0	1	0
Ebano	1	0	1	0
Público	1	0	1	0
El Naranjo	2	2	0	0
Público	1	1	0	0
Privado	1	1	0	0
Huehuetlán	1	0	1	0
Privado	1	0	1	0
Rioverde	1	0	1	0
Público	1	0	1	0
San Antonio	1	0	1	0
Público	1	0	1	0
San Ciro de Acosta	1	0	1	0
Público	1	0	1	0
San Luis Potosí	77	21	47	9
Público	18	0	17	1
Privado	59	21	30	8
San Martín Chalchicuautla	1	0	1	0
Público	1	0	1	0
San Nicolás Tolentino	1	0	1	0
Público	1	0	1	0
Santa María del Río	1	0	1	0
Público	1	0	1	0
Soledad de Graciano Sánchez	3	0	2	1

(Continúa)

<2/18>

Plantas de tratamiento en operación, capacidad instalada y volumen tratado de aguas residuales por municipio y tipo de servicio según nivel de tratamiento Serie anual de 2012 a 2015

Cuadro 2.12
1a. parte

Municipio Tipo de servicio	Plantas de tratamiento en operación a/			
	Total	Primario b/	Secundario c/	Terciario d/
Privado	3	0	2	1
Tamasopo	2	1	1	0
Público	1	0	1	0
Privado	1	1	0	0
Tamazunchale	1	0	1	0
Público	1	0	1	0
Tampacán	1	0	1	0
Público	1	0	1	0
Tampamolón Corona	1	0	1	0
Público	1	0	1	0
Tamuín	2	2	0	0
Privado	2	2	0	0
Tanlajás	1	0	1	0
Público	1	0	1	0
Tanquián de Escobedo	1	0	1	0
Público	1	0	1	0
Tierra Nueva	1	0	1	0
Público	1	0	1	0
Villa de Reyes	3	1	2	0
Público	1	0	1	0
Privado	2	1	1	0
2013				
Estado	106	27	69	10
Público e/	23	1	21	1
Privado f/	83	26	48	9
Aquismón	1	0	1	0
Privado	1	0	1	0
Cerritos	2	0	2	0
(Continúa)				<3/18>

Plantas de tratamiento en operación, capacidad instalada y volumen tratado de aguas residuales por municipio y tipo de servicio según nivel de tratamiento Serie anual de 2012 a 2015

Cuadro 2.12
1a. parte

Municipio Tipo de servicio	Plantas de tratamiento en operación a/			
	Total	Primario b/	Secundario c/	Terciario d/
Público	1	0	1	0
Privado	1	0	1	0
Ciudad Valles	6	0	6	0
Público	2	0	2	0
Privado	4	0	4	0
Ebano	1	0	1	0
Público	1	0	1	0
El Naranjo	2	2	0	0
Público	1	1	0	0
Privado	1	1	0	0
Huehuetlán	1	0	1	0
Privado	1	0	1	0
Rioverde	1	0	1	0
Público	1	0	1	0
San Luis Potosí	77	21	48	8
Público	12	0	11	1
Privado	65	21	37	7
San Nicolás Tolentino	1	0	1	0
Público	1	0	1	0
Santa María del Río	1	0	1	0
Público	1	0	1	0
Soledad de Graciano Sánchez	4	0	3	1
Privado	4	0	3	1
Tamasopo	2	1	1	0
Público	1	0	1	0
Privado	1	1	0	0
Tamuín	2	2	0	0
Privado	2	2	0	0
Tanquián de Escobedo	1	0	1	0

(Continúa)

<4/18>

Plantas de tratamiento en operación, capacidad instalada y volumen tratado de aguas residuales por municipio y tipo de servicio según nivel de tratamiento Serie anual de 2012 a 2015

Cuadro 2.12
1a. parte

Municipio Tipo de servicio	Plantas de tratamiento en operación a/			
	Total	Primario b/	Secundario c/	Terciario d/
Público	1	0	1	0
Tierra Nueva	1	0	1	0
Público	1	0	1	0
Villa de Reyes	2	1	1	0
Privado	2	1	1	0
Zaragoza	1	0	0	1
Privado	1	0	0	1
2014				
Estado	122	25	84	13
Público e/	38	1	36	1
Privado f/	84	24	48	12
Aquismón	1	0	1	0
Privado	1	0	1	0
Cerritos	2	0	2	0
Público	1	0	1	0
Privado	1	0	1	0
Ciudad Valles	5	0	5	0
Público	2	0	2	0
Privado	3	0	3	0
Coxcatlán	1	0	1	0
Público	1	0	1	0
Ebano	1	0	1	0
Público	1	0	1	0
El Naranjo	2	2	0	0
Público	1	1	0	0
Privado	1	1	0	0
Huehuetlán	1	0	0	1
Privado	1	0	0	1
(Continúa)				<5/18>

Plantas de tratamiento en operación, capacidad instalada y volumen tratado de aguas residuales por municipio y tipo de servicio según nivel de tratamiento Serie anual de 2012 a 2015

Cuadro 2.12
1a. parte

Municipio Tipo de servicio	Plantas de tratamiento en operación a/			
	Total	Primario b/	Secundario c/	Terciario d/
Rioverde	1	0	1	0
Público	1	0	1	0
San Antonio	1	0	1	0
Público	1	0	1	0
San Ciro de Acosta	1	0	1	0
Público	1	0	1	0
San Luis Potosí	84	19	55	10
Público	17	0	16	1
Privado	67	19	39	9
San Martín Chalchicuautla	1	0	1	0
Público	1	0	1	0
San Nicolás Tolentino	1	0	1	0
Público	1	0	1	0
Santa María del Río	1	0	1	0
Público	1	0	1	0
Soledad de Graciano Sánchez	4	0	3	1
Privado	4	0	3	1
Tamasopo	3	1	2	0
Público	2	0	2	0
Privado	1	1	0	0
Tamazunchale	1	0	1	0
Público	1	0	1	0
Tampacán	1	0	1	0
Público	1	0	1	0
Tampamolón Corona	1	0	1	0
Público	1	0	1	0
Tamuín	2	2	0	0
Privado	2	2	0	0

(Continúa)

<6/18>

Plantas de tratamiento en operación, capacidad instalada y volumen tratado de aguas residuales por municipio y tipo de servicio según nivel de tratamiento Serie anual de 2012 a 2015

Cuadro 2.12
1a. parte

Municipio Tipo de servicio	Plantas de tratamiento en operación a/			
	Total	Primario b/	Secundario c/	Terciario d/
Tanlajás	1	0	1	0
Público	1	0	1	0
Tanquián de Escobedo	1	0	1	0
Público	1	0	1	0
Tierra Nueva	1	0	1	0
Público	1	0	1	0
Villa de Reyes	3	1	2	0
Público	1	0	1	0
Privado	2	1	1	0
Zaragoza	1	0	0	1
Privado	1	0	0	1
2015				
Estado	130	25	91	14
Público e/	47	1	45	1
Privado f/	83	24	46	13
Ahualulco	1	0	1	0
Público	1	0	1	0
Aquismón	1	0	1	0
Privado	1	0	1	0
Axtla de Terrazas	2	0	2	0
Público	2	0	2	0
Cerritos	2	0	2	0
Público	1	0	1	0
Privado	1	0	1	0
Ciudad Valles	5	0	5	0
Público	2	0	2	0
Privado	3	0	3	0
Coxcatlán	1	0	1	0
(Continúa)				<7/18>

Plantas de tratamiento en operación, capacidad instalada y volumen tratado de aguas residuales por municipio y tipo de servicio según nivel de tratamiento Serie anual de 2012 a 2015

Cuadro 2.12
1a. parte

Municipio Tipo de servicio	Plantas de tratamiento en operación a/			
	Total	Primario b/	Secundario c/	Terciario d/
Público	1	0	1	0
Ebano	1	0	1	0
Público	1	0	1	0
El Naranjo	2	2	0	0
Público	1	1	0	0
Privado	1	1	0	0
Huehuetlán	1	0	0	1
Privado	1	0	0	1
Matehuala	1	0	1	0
Público	1	0	1	0
Moctezuma	1	0	1	0
Público	1	0	1	0
Rioverde	1	0	1	0
Público	1	0	1	0
San Antonio	1	0	1	0
Público	1	0	1	0
San Ciro de Acosta	1	0	1	0
Público	1	0	1	0
San Luis Potosí	84	19	55	10
Público	18	0	17	1
Privado	66	19	38	9
San Martín Chalchicuautla	2	0	2	0
Público	2	0	2	0
San Nicolás Tolentino	2	0	2	0
Público	2	0	2	0
Santa María del Río	1	0	1	0
Público	1	0	1	0
Soledad de Graciano Sánchez	4	0	2	2

(Continúa)

<8/18>

Plantas de tratamiento en operación, capacidad instalada y volumen tratado de aguas residuales por municipio y tipo de servicio según nivel de tratamiento Serie anual de 2012 a 2015

Cuadro 2.12
1a. parte

Municipio Tipo de servicio	Plantas de tratamiento en operación a/			
	Total	Primario b/	Secundario c/	Terciario d/
Privado	4	0	2	2
Tamasopo	3	1	2	0
Público	2	0	2	0
Privado	1	1	0	0
Tamazunchale	2	0	2	0
Público	2	0	2	0
Tampacán	1	0	1	0
Público	1	0	1	0
Tampamolón Corona	1	0	1	0
Público	1	0	1	0
Tamuín	2	2	0	0
Privado	2	2	0	0
Tanlajás	1	0	1	0
Público	1	0	1	0
Tanquián de Escobedo	1	0	1	0
Público	1	0	1	0
Tierra Nueva	1	0	1	0
Público	1	0	1	0
Villa de Reyes	3	1	2	0
Público	1	0	1	0
Privado	2	1	1	0
Zaragoza	1	0	0	1
Privado	1	0	0	1

<9/18>

Plantas de tratamiento en operación, capacidad instalada y volumen tratado de aguas residuales por municipio y tipo de servicio según nivel de tratamiento Serie anual de 2012 a 2015

Cuadro 2.12
2a. parte y última

Municipio Tipo de servicio	Capacidad instalada a/ (Litros por segundo)				Volumen tratado E/ (Millones de metros cúbicos)			
	Total	Primario b/	Secundario c/	Terciario d/	Total	Primario b/	Secundario c/	Terciario d/
2012								
Estado	3 625.8	517.0	1 895.7	1 213.0	91.0	13.3	42.5	35.2
Público e/	2 509.9	10.0	1 449.9	1 050.0	66.7	0.2	35.0	31.5
Privado f/	1 115.9	507.0	445.9	163.0	24.3	13.1	7.5	3.7
Cerritos	15.5	0.0	15.5	0.0	0.5	0.0	0.5	0.0
Público	14.0	0.0	14.0	0.0	0.4	0.0	0.4	0.0
Privado	1.5	0.0	1.5	0.0	0.0	0.0	0.0	0.0
Ciudad Valles	448.7	0.0	448.7	0.0	11.6	0.0	11.6	0.0
Público	300.0	0.0	300.0	0.0	8.2	0.0	8.2	0.0
Privado	148.7	0.0	148.7	0.0	3.4	0.0	3.4	0.0
Coxcatlán	9.5	0.0	9.5	0.0	0.1	0.0	0.1	0.0
Público	9.5	0.0	9.5	0.0	0.1	0.0	0.1	0.0
Ebano	18.0	0.0	18.0	0.0	0.6	0.0	0.6	0.0
Público	18.0	0.0	18.0	0.0	0.6	0.0	0.6	0.0
El Naranjo	30.0	30.0	0.0	0.0	0.8	0.8	0.0	0.0
Público	10.0	10.0	0.0	0.0	0.2	0.2	0.0	0.0
Privado	20.0	20.0	0.0	0.0	0.6	0.6	0.0	0.0
Huehuetlán	27.8	0.0	27.8	0.0	0.2	0.2	0.0	0.0
Privado	27.8	0.0	27.8	0.0	0.2	0.2	0.0	0.0
Rioverde	150.0	0.0	150.0	0.0	3.8	0.0	3.8	0.0
Público	150.0	0.0	150.0	0.0	3.8	0.0	3.8	0.0
San Antonio	3.0	0.0	3.0	0.0	0.1	0.0	0.1	0.0
Público	3.0	0.0	3.0	0.0	0.1	0.0	0.1	0.0
San Ciró de Acosta	12.0	0.0	12.0	0.0	0.3	0.0	0.3	0.0
Público	12.0	0.0	12.0	0.0	0.3	0.0	0.3	0.0
San Luis Potosí	2 399.0	92.5	1 094.8	1 211.6	59.8	2.0	22.7	35.1
Público	1 902.2	0.0	852.2	1 050.0	50.9	0.0	19.4	31.5
Privado	496.8	92.5	242.6	161.6	8.9	2.0	3.3	3.6

(Continúa)

<10/18>

Plantas de tratamiento en operación, capacidad instalada y volumen tratado de aguas residuales por municipio y tipo de servicio según nivel de tratamiento Serie anual de 2012 a 2015

Cuadro 2.12
2a. parte y última

Municipio Tipo de servicio	Capacidad instalada a/ (Litros por segundo)				Volumen tratado E/ (Millones de metros cúbicos)			
	Total	Primario b/	Secundario c/	Terciario d/	Total	Primario b/	Secundario c/	Terciario d/
San Martín Chalchicuautla	6.0	0.0	6.0	0.0	0.2	0.0	0.2	0.0
Público	6.0	0.0	6.0	0.0	0.2	0.0	0.2	0.0
San Nicolás Tolentino	4.0	0.0	4.0	0.0	0.1	0.0	0.1	0.0
Público	4.0	0.0	4.0	0.0	0.1	0.0	0.1	0.0
Santa María del Río	15.0	0.0	15.0	0.0	0.3	0.0	0.3	0.0
Público	15.0	0.0	15.0	0.0	0.3	0.0	0.3	0.0
Soledad de Graciano Sánchez	25.1	0.0	23.8	1.4	0.8	0.0	0.7	NS
Privado	25.1	0.0	23.8	1.4	0.8	0.0	0.7	NS
Tamasopo	136.0	120.0	16.0	0.0	4.0	3.8	0.2	0.0
Público	16.0	0.0	16.0	0.0	0.2	0.0	0.2	0.0
Privado	120.0	120.0	0.0	0.0	3.8	3.8	0.0	0.0
Tamazunchale	1.0	0.0	1.0	0.0	NS	0.0	NS	0.0
Público	1.0	0.0	1.0	0.0	NS	0.0	NS	0.0
Tampacán	8.1	0.0	8.1	0.0	0.2	0.0	0.2	0.0
Público	8.1	0.0	8.1	0.0	0.2	0.0	0.2	0.0
Tampamolón Corona	6.5	0.0	6.5	0.0	0.1	0.0	0.1	0.0
Público	6.5	0.0	6.5	0.0	0.1	0.0	0.1	0.0
Tamuín	74.5	74.5	0.0	0.0	2.0	2.0	0.0	0.0
Privado	74.5	74.5	0.0	0.0	2.0	2.0	0.0	0.0
Tanlajás	3.2	0.0	3.2	0.0	0.1	0.0	0.1	0.0
Público	3.2	0.0	3.2	0.0	0.1	0.0	0.1	0.0
Tanquián de Escobedo	17.0	0.0	17.0	0.0	0.4	0.0	0.4	0.0
Público	17.0	0.0	17.0	0.0	0.4	0.0	0.4	0.0
Tierra Nueva	13.6	0.0	13.6	0.0	0.4	0.0	0.4	0.0
Público	13.6	0.0	13.6	0.0	0.4	0.0	0.4	0.0
Villa de Reyes	202.2	200.0	2.2	0.0	4.6	4.6	NS	0.0
Público	0.7	0.0	0.7	0.0	NS	0.0	NS	0.0

(Continúa)

<11/18>

Plantas de tratamiento en operación, capacidad instalada y volumen tratado de aguas residuales por municipio y tipo de servicio según nivel de tratamiento Serie anual de 2012 a 2015

Cuadro 2.12
2a. parte y última

Municipio Tipo de servicio	Capacidad instalada a/ (Litros por segundo)				Volumen tratado E/ (Millones de metros cúbicos)			
	Total	Primario b/	Secundario c/	Terciario d/	Total	Primario b/	Secundario c/	Terciario d/
Privado	201.5	200.0	1.5	0.0	4.6	4.6	NS	0.0
2013								
Estado	3 637.6	629.5	1 729.7	1 278.4	90.8	16.3	38.9	35.6
Público e/	2 464.0	10.0	1 404.0	1 050.0	66.0	0.2	34.2	31.5
Privado f/	1 173.6	619.5	325.7	228.4	24.9	16.1	4.7	4.0
Aquismón	0.1	0.0	NS	0.0	NS	0.0	NS	0.0
Privado	0.1	0.0	0.1	0.0	NS	0.0	NS	0.0
Cerritos	29.5	0.0	29.5	0.0	0.6	0.0	0.6	0.0
Público	28.0	0.0	28.0	0.0	0.6	0.0	0.6	0.0
Privado	1.5	0.0	1.5	0.0	NS	0.0	NS	0.0
Ciudad Valles	469.0	144.0	271.0	54.0	12.2	3.9	8.2	NS
Público	270.0	0.0	270.0	0.0	8.2	0.0	8.2	0.0
Privado	199.0	144.0	1.0	54.0	4.0	3.9	NS	NS
Ebano	54.0	0.0	54.0	0.0	0.3	0.0	0.3	0.0
Público	54.0	0.0	54.0	0.0	0.3	0.0	0.3	0.0
El Naranjo	30.0	30.0	0.0	0.0	0.9	0.9	0.0	0.0
Público	10.0	10.0	0.0	0.0	0.2	0.2	0.0	0.0
Privado	20.0	20.0	0.0	0.0	0.6	0.6	0.0	0.0
Huehuetlán	27.8	0.0	27.8	0.0	0.2	0.2	0.0	0.0
Privado	27.8	0.0	27.8	0.0	0.2	0.2	0.0	0.0
Rioverde	120.0	0.0	120.0	0.0	3.8	0.0	3.8	0.0
Público	120.0	0.0	120.0	0.0	3.8	0.0	3.8	0.0
San Luis Potosí	2 423.6	81.0	1 120.0	1 222.6	60.8	1.7	23.7	35.5
Público	1 902.0	0.0	852.0	1 050.0	51.4	0.0	19.8	31.5
Privado	521.6	81.0	268.0	172.6	9.5	1.7	3.9	3.9
San Nicolás Tolentino	4.0	0.0	4.0	0.0	0.1	0.0	0.1	0.0
Público	4.0	0.0	4.0	0.0	0.1	0.0	0.1	0.0
Santa María del Río	30.0	0.0	30.0	0.0	0.5	0.0	0.5	0.0

(Continúa)

<12/18>

Plantas de tratamiento en operación, capacidad instalada y volumen tratado de aguas residuales por municipio y tipo de servicio según nivel de tratamiento Serie anual de 2012 a 2015

Cuadro 2.12
2a. parte y última

Municipio Tipo de servicio	Capacidad instalada a/ (Litros por segundo)				Volumen tratado E/ (Millones de metros cúbicos)			
	Total	Primario b/	Secundario c/	Terciario d/	Total	Primario b/	Secundario c/	Terciario d/
Público	30.0	0.0	30.0	0.0	0.5	0.0	0.5	0.0
Soledad de Graciano Sánchez	27.1	0.0	25.8	1.4	0.8	0.0	0.8	NS
Privado	27.1	0.0	25.8	1.4	0.8	0.0	0.8	NS
Tamasopo	116.0	100.0	16.0	0.0	3.4	3.2	0.2	0.0
Público	16.0	0.0	16.0	0.0	0.2	0.0	0.2	0.0
Privado	100.0	100.0	0.0	0.0	3.2	3.2	0.0	0.0
Tamuín	74.5	74.5	0.0	0.0	2.0	2.0	0.0	0.0
Privado	74.5	74.5	0.0	0.0	2.0	2.0	0.0	0.0
Tanquián de Escobedo	17.0	0.0	17.0	0.0	0.4	0.0	0.4	0.0
Público	17.0	0.0	17.0	0.0	0.4	0.0	0.4	0.0
Tierra Nueva	13.0	0.0	13.0	0.0	0.3	0.0	0.3	0.0
Público	13.0	0.0	13.0	0.0	0.3	0.0	0.3	0.0
Villa de Reyes	201.5	200.0	1.5	0.0	4.6	4.6	NS	0.0
Privado	201.5	200.0	1.5	0.0	4.6	4.6	NS	0.0
Zaragoza	0.5	0.0	0.0	NS	NS	0.0	0.0	NS
Privado	0.5	0.0	0.0	0.5	NS	0.0	0.0	NS
2014								
Estado	3 632.2	483.6	1 923.5	1 225.0	90.8	11.5	43.9	35.5
Público e/	2 508.9	10.0	1 448.9	1 050.0	67.4	0.2	35.7	31.5
Privado f/	1 123.3	473.6	474.7	175.0	23.5	11.3	8.2	4.0
Aquismón	0.1	0.0	NS	0.0	NS	0.0	NS	0.0
Privado	0.1	0.0	0.1	0.0	NS	0.0	NS	0.0
Cerritos	15.5	0.0	15.5	0.0	0.5	0.0	0.5	0.0
Público	14.0	0.0	14.0	0.0	0.4	0.0	0.4	0.0
Privado	1.5	0.0	1.5	0.0	NS	0.0	NS	0.0
Ciudad Valles	448.7	0.0	448.7	0.0	11.9	0.0	11.9	0.0
Público	300.0	0.0	300.0	0.0	8.5	0.0	8.5	0.0

(Continúa)

<13/18>

Plantas de tratamiento en operación, capacidad instalada y volumen tratado de aguas residuales por municipio y tipo de servicio según nivel de tratamiento Serie anual de 2012 a 2015

Cuadro 2.12
2a. parte y última

Municipio Tipo de servicio	Capacidad instalada a/ (Litros por segundo)				Volumen tratado E/ (Millones de metros cúbicos)			
	Total	Primario b/	Secundario c/	Terciario d/	Total	Primario b/	Secundario c/	Terciario d/
Privado	148.7	0.0	148.7	0.0	3.4	0.0	3.4	0.0
Coxcatlán	9.5	0.0	9.5	0.0	0.1	0.0	0.1	0.0
Público	9.5	0.0	9.5	0.0	0.1	0.0	0.1	0.0
Ebano	18.0	0.0	18.0	0.0	0.6	0.0	0.6	0.0
Público	18.0	0.0	18.0	0.0	0.6	0.0	0.6	0.0
El Naranjo	30.0	30.0	0.0	0.0	0.8	0.8	0.0	0.0
Público	10.0	10.0	0.0	0.0	0.2	0.2	0.0	0.0
Privado	20.0	20.0	0.0	0.0	0.6	0.6	0.0	0.0
Huehuetlán	27.8	0.0	27.8	0.0	0.2	0.2	0.0	0.0
Privado	27.8	0.0	27.8	0.0	0.2	0.2	0.0	0.0
Rioverde	150.0	0.0	150.0	0.0	3.8	0.0	3.8	0.0
Público	150.0	0.0	150.0	0.0	3.8	0.0	3.8	0.0
San Antonio	3.0	0.0	3.0	0.0	NS	0.0	NS	0.0
Público	3.0	0.0	3.0	0.0	NS	0.0	NS	0.0
San Ciró de Acosta	12.0	0.0	12.0	0.0	0.4	0.0	0.4	0.0
Público	12.0	0.0	12.0	0.0	0.4	0.0	0.4	0.0
San Luis Potosí	2 419.8	80.1	1 116.5	1 223.2	60.6	1.6	23.5	35.4
Público	1 897.2	0.0	847.2	1 050.0	51.1	0.0	19.5	31.5
Privado	522.6	80.1	269.3	173.2	9.5	1.6	4.0	3.9
San Martín Chalchicuautla	6.0	0.0	6.0	0.0	0.2	0.0	0.2	0.0
Público	6.0	0.0	6.0	0.0	0.2	0.0	0.2	0.0
San Nicolás Tolentino	4.0	0.0	4.0	0.0	0.1	0.0	0.1	0.0
Público	4.0	0.0	4.0	0.0	0.1	0.0	0.1	0.0
Santa María del Río	15.0	0.0	15.0	0.0	0.3	0.0	0.3	0.0
Público	15.0	0.0	15.0	0.0	0.3	0.0	0.3	0.0
Soledad de Graciano Sánchez	27.1	0.0	25.8	1.4	0.8	0.0	0.8	NS
Privado	27.1	0.0	25.8	1.4	0.8	0.0	0.8	NS

(Continúa)

<14/18>

Plantas de tratamiento en operación, capacidad instalada y volumen tratado de aguas residuales por municipio y tipo de servicio según nivel de tratamiento Serie anual de 2012 a 2015

Cuadro 2.12
2a. parte y última

Municipio Tipo de servicio	Capacidad instalada a/ (Litros por segundo)				Volumen tratado E/ (Millones de metros cúbicos)			
	Total	Primario b/	Secundario c/	Terciario d/	Total	Primario b/	Secundario c/	Terciario d/
Tamasopo	120.0	100.0	20.0	0.0	3.5	3.2	0.4	0.0
Público	20.0	0.0	20.0	0.0	0.4	0.0	0.4	0.0
Privado	100.0	100.0	0.0	0.0	3.2	3.2	0.0	0.0
Tamazunchale	1.0	0.0	1.0	0.0	NS	0.0	NS	0.0
Público	1.0	0.0	1.0	0.0	NS	0.0	NS	0.0
Tampacán	8.1	0.0	8.1	0.0	0.2	0.0	0.2	0.0
Público	8.1	0.0	8.1	0.0	0.2	0.0	0.2	0.0
Tampamolón Corona	6.5	0.0	6.5	0.0	0.1	0.0	0.1	0.0
Público	6.5	0.0	6.5	0.0	0.1	0.0	0.1	0.0
Tamuín	73.5	73.5	0.0	0.0	1.1	1.1	0.0	0.0
Privado	73.5	73.5	0.0	0.0	1.1	1.1	0.0	0.0
Tanlajás	3.2	0.0	3.2	0.0	0.1	0.0	0.1	0.0
Público	3.2	0.0	3.2	0.0	0.1	0.0	0.1	0.0
Tanquián de Escobedo	17.0	0.0	17.0	0.0	0.4	0.0	0.4	0.0
Público	17.0	0.0	17.0	0.0	0.4	0.0	0.4	0.0
Tierra Nueva	13.6	0.0	13.6	0.0	0.4	0.0	0.4	0.0
Público	13.6	0.0	13.6	0.0	0.4	0.0	0.4	0.0
Villa de Reyes	202.2	200.0	2.2	0.0	4.6	4.6	NS	0.0
Público	0.7	0.0	0.7	0.0	NS	0.0	NS	0.0
Privado	201.5	200.0	1.5	0.0	4.6	4.6	NS	0.0
Zaragoza	0.5	0.0	0.0	NS	NS	0.0	0.0	NS
Privado	0.5	0.0	0.0	0.5	NS	0.0	0.0	NS
2015								
Estado	3 705.8	484.2	1 967.2	1 254.4	96.5	12.0	48.8	35.7
Público e/	2 587.9	10.0	1 527.9	1 050.0	68.0	0.2	36.3	31.5
Privado f/	1 117.9	474.2	439.3	204.4	28.5	11.8	12.5	4.2
Ahualulco	5.0	0.0	5.0	0.0	0.2	0.0	0.2	0.0
Público	5.0	0.0	5.0	0.0	0.2	0.0	0.2	0.0

(Continúa)

<15/18>

Plantas de tratamiento en operación, capacidad instalada y volumen tratado de aguas residuales por municipio y tipo de servicio según nivel de tratamiento Serie anual de 2012 a 2015

Cuadro 2.12
2a. parte y última

Municipio Tipo de servicio	Capacidad instalada a/ (Litros por segundo)				Volumen tratado E/ (Millones de metros cúbicos)			
	Total	Primario b/	Secundario c/	Terciario d/	Total	Primario b/	Secundario c/	Terciario d/
Aquismón	0.1	0.0	0.1	0.0	NS	0.0	NS	0.0
Privado	0.1	0.0	0.1	0.0	NS	0.0	NS	0.0
Axtla de Terrazas	8.0	0.0	8.0	0.0	0.2	0.0	0.2	0.0
Público	8.0	0.0	8.0	0.0	0.2	0.0	0.2	0.0
Cerritos	16.0	0.0	16.0	0.0	0.5	0.0	0.5	0.0
Público	14.0	0.0	14.0	0.0	0.4	0.0	0.4	0.0
Privado	2.0	0.0	2.0	0.0	NS	0.0	NS	0.0
Ciudad Valles	448.7	0.0	448.7	0.0	11.9	0.0	11.9	0.0
Público	300.0	0.0	300.0	0.0	8.5	0.0	8.5	0.0
Privado	148.7	0.0	148.7	0.0	3.4	0.0	3.4	0.0
Coxcatlán	9.5	0.0	9.5	0.0	0.1	0.0	0.1	0.0
Público	9.5	0.0	9.5	0.0	0.1	0.0	0.1	0.0
Ebano	18.0	0.0	18.0	0.0	0.6	0.0	0.6	0.0
Público	18.0	0.0	18.0	0.0	0.6	0.0	0.6	0.0
El Naranjo	30.0	30.0	0.0	0.0	0.8	0.8	0.0	0.0
Público	10.0	10.0	0.0	0.0	0.2	0.2	0.0	0.0
Privado	20.0	20.0	0.0	0.0	0.6	0.6	0.0	0.0
Huehuetlán	27.8	0.0	0.0	27.8	0.2	0.0	0.0	0.2
Privado	27.8	0.0	0.0	27.8	0.2	0.0	0.0	0.2
Matehuala	50.0	0.0	50.0	0.0	0.9	0.0	0.9	0.0
Público	50.0	0.0	50.0	0.0	0.9	0.0	0.9	0.0
Moctezuma	11.0	0.0	11.0	0.0	0.3	0.0	0.3	0.0
Público	11.0	0.0	11.0	0.0	0.3	0.0	0.3	0.0
Rioverde	150.0	0.0	150.0	0.0	3.8	0.0	3.8	0.0
Público	150.0	0.0	150.0	0.0	3.8	0.0	3.8	0.0
San Antonio	3.0	0.0	3.0	0.0	NS	0.0	NS	0.0
Público	3.0	0.0	3.0	0.0	NS	0.0	NS	0.0
San Ciró de Acosta	12.0	0.0	12.0	0.0	0.3	0.0	0.3	0.0

(Continúa)

<16/18>

Plantas de tratamiento en operación, capacidad instalada y volumen tratado de aguas residuales por municipio y tipo de servicio según nivel de tratamiento Serie anual de 2012 a 2015

Cuadro 2.12
2a. parte y última

Municipio Tipo de servicio	Capacidad instalada a/ (Litros por segundo)				Volumen tratado E/ (Millones de metros cúbicos)			
	Total	Primario b/	Secundario c/	Terciario d/	Total	Primario b/	Secundario c/	Terciario d/
Público	12.0	0.0	12.0	0.0	0.3	0.0	0.3	0.0
San Luis Potosí	2 404.7	70.7	1 111.3	1 222.8	63.6	1.5	26.7	35.4
Público	1 898.0	0.0	848.0	1 050.0	50.0	0.0	18.4	31.5
Privado	506.8	70.7	263.3	172.8	13.7	1.5	8.3	3.9
San Martín Chalchicuautla	9.0	0.0	9.0	0.0	0.3	0.0	0.3	0.0
Público	9.0	0.0	9.0	0.0	0.3	0.0	0.3	0.0
San Nicolás Tolentino	4.5	0.0	4.5	0.0	0.1	0.0	0.1	0.0
Público	4.5	0.0	4.5	0.0	0.1	0.0	0.1	0.0
Santa María del Río	15.0	0.0	15.0	0.0	0.3	0.0	0.3	0.0
Público	15.0	0.0	15.0	0.0	0.3	0.0	0.3	0.0
Soledad de Graciano Sánchez	27.1	0.0	23.8	3.4	0.8	0.0	0.7	NS
Privado	27.1	0.0	23.8	3.4	0.8	0.0	0.7	NS
Tamasopo	120.0	100.0	20.0	0.0	3.5	3.2	0.4	0.0
Público	20.0	0.0	20.0	0.0	0.4	0.0	0.4	0.0
Privado	100.0	100.0	0.0	0.0	3.2	3.2	0.0	0.0
Tamazunchale	1.8	0.0	1.8	0.0	NS	0.0	NS	0.0
Público	1.8	0.0	1.8	0.0	NS	0.0	NS	0.0
Tampacán	8.1	0.0	8.1	0.0	0.2	0.0	0.2	0.0
Público	8.1	0.0	8.1	0.0	0.2	0.0	0.2	0.0
Tampamolón Corona	6.5	0.0	6.5	0.0	0.1	0.0	0.1	0.0
Público	6.5	0.0	6.5	0.0	0.1	0.0	0.1	0.0
Tamuín	73.5	73.5	0.0	0.0	2.0	2.0	0.0	0.0
Privado	73.5	73.5	0.0	0.0	2.0	2.0	0.0	0.0
Tanlajás	3.2	0.0	3.2	0.0	0.1	0.0	0.1	0.0
Público	3.2	0.0	3.2	0.0	0.1	0.0	0.1	0.0
Tanquián de Escobedo	17.0	0.0	17.0	0.0	0.4	0.0	0.4	0.0
Público	17.0	0.0	17.0	0.0	0.4	0.0	0.4	0.0

(Continúa)

<17/18>

Plantas de tratamiento en operación, capacidad instalada y volumen tratado de aguas residuales por municipio y tipo de servicio según nivel de tratamiento Serie anual de 2012 a 2015

Cuadro 2.12
2a. parte y última

Municipio Tipo de servicio	Capacidad instalada a/ (Litros por segundo)				Volumen tratado E/ (Millones de metros cúbicos)			
	Total	Primario b/	Secundario c/	Terciario d/	Total	Primario b/	Secundario c/	Terciario d/
Tierra Nueva	13.6	0.0	13.6	0.0	0.4	0.0	0.4	0.0
Público	13.6	0.0	13.6	0.0	0.4	0.0	0.4	0.0
Villa de Reyes	212.2	210.0	2.2	0.0	4.6	4.6	NS	0.0
Público	0.7	0.0	0.7	0.0	NS	0.0	NS	0.0
Privado	211.5	210.0	1.5	0.0	4.6	4.6	NS	0.0
Zaragoza	0.5	0.0	0.0	0.5	NS	0.0	0.0	NS
Privado	0.5	0.0	0.0	0.5	NS	0.0	0.0	NS

<18/18>

Nota: La estimación del volumen tratado se realiza mediante el cálculo: [(caudal tratado X 60 segundos X 60 minutos X 24 horas)/1000] X 365 días.

Debido al redondeo de las cifras, la suma de los parciales puede o no coincidir con los totales.

a/ Datos referidos al 31 de diciembre de cada año.

b/ Se refiere a: Ajuste de pH y remoción de materiales orgánicos y/o inorgánicos en suspensión con tamaño igual o mayor a 0.1 mm.

c/ Se refiere a: Remoción de materiales orgánicos coloidales y disueltos.

d/ Se refiere a: Remoción de materiales disueltos que incluyen gases, sustancias orgánicas naturales y sintéticas, iones, bacterias y virus.

e/ Se refiere al servicio brindado por las plantas de tratamiento que fueron diseñadas con el objetivo de tratar las aguas residuales generadas dentro de las localidades que son manejadas en los sistemas de alcantarillado municipales, urbanos y rurales; también llamadas aguas municipales.

f/ Se refiere al servicio de aquellas plantas de tratamiento que fueron diseñadas con el objetivo de tratar las aguas residuales generadas dentro de las industrias y empresas prestadoras de servicios; también denominadas no municipales.

Fuente: CONAGUA, Dirección Local San Luis Potosí. Subdirección de Administración de Agua.

Volúmenes de concentración máxima y mínima de los principales contaminantes atmosféricos en las estaciones de registro de la zona metropolitana de San Luis Potosí por zona 2015

Cuadro 2.13

Zona	Ozono (O ₃) a/		Dióxido de nitrógeno (NO ₂) b/		Dióxido de azufre (SO ₂) c/		Monóxido de carbono (CO) d/	
	Máxima	Mínima	Máxima	Mínima	Máxima	Mínima	Máxima	Mínima
Zona metropolitana de San Luis Potosí e/	0.079	0.001	0.041	NS	0.0108	0.0001	5.39	0.02
Zona norte	0.079	0.001	0.041	NS	0.0108	0.0002	5.39	0.21
Zona este	0.023	0.005	0.004	0.004	0.0084	0.0001	1.46	0.02

a/ Norma Oficial Mexicana-NOM-020-SSA1-2014. (Norma: 0.095 partes por millón).

b/ Norma Oficial Mexicana-NOM-023-SSA1-1993. (Norma: 0.21 partes por millón).

c/ Norma Oficial Mexicana-NOM-022-SSA1-2010. (Norma: 0.110 partes por millón).

d/ Norma Oficial Mexicana-NOM-021-SSA1-1993. (Norma: 11.00 partes por millón).

e/ Los datos son representativos para la zona conurbada de los municipios de San Luis Potosí y Soledad de Graciano Sánchez.

Fuente: Secretaría de Ecología y Gestión Ambiental del Gobierno del Estado. Dirección de Normatividad.

Días con registro de los principales contaminantes atmosféricos en la zona metropolitana de San Luis Potosí según calidad del aire 2015

Cuadro 2.14

Contaminante	Total	Días dentro de la norma	Días fuera de la norma
Ozono (O ₃)	365	365	0
Dióxido de nitrógeno (NO ₂)	365	365	0
Dióxido de azufre (SO ₂)	365	365	0
Monóxido de carbono (CO)	365	365	0

Nota: Los datos son representativos para la zona conurbada de los municipios de San Luis Potosí y Soledad de Graciano Sánchez.
Fuente: Secretaría de Ecología y Gestión Ambiental del Gobierno del Estado. Dirección de Normatividad.

Contingencias ambientales declaradas y días de duración en la zona metropolitana de San Luis Potosí Serie anual de 2010 a 2015

Cuadro 2.15

Concepto	2010	2011	2012	2013	2014	2015
Zona metropolitana de San Luis Potosí a/						
Contingencias ambientales	7	1	1	5	1	0
Días de duración	7	1	1	5	1	0

a/ Los datos son representativos para la zona conurbada de los municipios de San Luis Potosí y Soledad de Graciano Sánchez.
Fuente: Secretaría de Ecología y Gestión Ambiental del Gobierno del Estado. Dirección de Normatividad.

Denuncias ambientales por nivel y autoridad de competencia 2015

Cuadro 2.16

Nivel Autoridad	Pendientes del año anterior a/	Recibidas	Concluidas	En trámite b/
Total	388	1 944	1 958	374
Federal	56	28	22	62
SEMARNAT c/	56	28	22	62
Estatad	34	25	49	10
Secretaría Estatal de Medio Ambiente	34	25	49	10
Municipal	298	1 891	1 887	302
(Continúa)				<1/2>

Denuncias ambientales por nivel y autoridad de competencia 2015

Cuadro 2.16

Nivel Autoridad	Pendientes del año anterior a/	Recibidas	Concluidas	En trámite b/
Presidencias municipales	298	1 891	1 887	302

<2/2>

Nota: Se refiere a las denuncias ciudadanas por hechos, actos u omisiones que producen o pueden producir desequilibrios ecológicos o daños al ambiente o a los recursos naturales, o contravengan las disposiciones de las Leyes y demás ordenamientos que regulen materias relacionadas con la protección del ambiente y la preservación y restauración del equilibrio ecológico. El trámite o conclusión de los expedientes puede incluir denuncias recibidas en años anteriores.

a/ Datos referidos al 1 de enero de 2015.

b/ En la edición anterior, la fecha 7 de abril de 1981 correspondió a la fecha del decreto de origen y se denominaba Sierra de Álvarez.

c/ Comprende superficie de los estados de San Luis Potosí y Zacatecas. En la edición anterior, la fecha 13 de agosto de 1981 correspondió a Fuente: PROFEPA, Delegación en el Estado. Unidad de Denuncias, Quejas y Participación Social.

Secretaría de Ecología y Gestión Ambiental del Gobierno del Estado. Dirección de Normatividad.

H. Ayuntamientos de Ciudad Valles, Matehuala, Mexquitic de Carmona, Rioverde, San Luis Potosí, Santa María del Río, Soledad de Graciano Sánchez, Tamazunchale, Villa de Reyes y Xilitla.

Denuncias recibidas en materia ambiental por nivel y autoridad de competencia según principal materia regulada 2015

Cuadro 2.17
1a. parte

Nivel Autoridad	Total	Atmósfera	Agua	Suelo
Total	1 944	486	31	401
Federal	28	2	1	3
SEMARNAT a/	28	2	1	3
Estatal	25	7	8	8
Secretaría Estatal de Medio Ambiente	25	7	8	8
Municipal	1 891	477	22	390
Presidencias municipales	1 891	477	22	390

<1/3>

Denuncias recibidas en materia ambiental por nivel y autoridad de competencia según principal materia regulada 2015

Cuadro 2.17
2a. parte y última

Nivel Autoridad	Flora silvestre	Fauna silvestre	Forestal	Ordenamiento ecológico e impacto ambiental
Total	47	946	22	11
Federal	0	3	12	7
SEMARNAT a/	0	3	12	7
Estatal	0	0	0	2

(Continúa)

<2/3>

Denuncias recibidas en materia ambiental por nivel y autoridad de competencia según principal materia regulada 2015

Cuadro 2.17
2a. parte y última

Nivel Autoridad	Flora silvestre	Fauna silvestre	Forestal	Ordenamiento ecológico e impacto ambiental
Secretaría Estatal de Medio Ambiente	0	0	0	2
Municipal	47	943	10	2
Presidencias municipales	47	943	10	2

<3/3>

Nota: Una denuncia puede referir a más de una materia regulada a la vez; sin embargo, para evitar duplicaciones, el cuadro considera únicamente la principal por cada denuncia, conforme al criterio de la fuente.

a/ La dependencia responsable es la PROFEPA.

Fuente: PROFEPA, Delegación en el Estado. Unidad de Denuncias, Quejas y Participación Social.

Secretaría de Ecología y Gestión Ambiental del Gobierno del Estado. Dirección de Normatividad.

H. Ayuntamientos de Ciudad Valles, Matehuala, Mexquitic de Carmona, Rioverde, San Luis Potosí, Santa María del Río, Soledad de Graciano Sánchez, Tamazunchale, Villa de Reyes y Xilitla.

Denuncias recibidas en materia ambiental por municipio según principal materia regulada 2015

Cuadro 2.18
1a. parte

Municipio	Total	Atmósfera	Agua	Suelo
Estado	1 944 a/	486	31	401
Ahualulco	1	0	0	0
Cerro de San Pedro	1	0	0	1
Ciudad Valles	59	20	0	6
Huehuetlán	1	0	1	0
Matehuala	1	0	0	0
Mexquitic de Carmona	0	0	0	0
Rioverde	0	0	0	0
San Luis Potosí	1 643	412	17	314
Santa María del Río	25	5	5	10
Soledad de Graciano Sánchez	177	41	7	67
Tamasopo	2	0	0	0
Tamazunchale	0	0	0	0
Tamuín	1	0	0	0
Tancanhuitz	1	0	0	0
Villa de Arriaga	1	0	0	0
Villa de Reyes	22	8	1	2
Villa Hidalgo	1	0	0	0
Xilitla	0	0	0	0
Zaragoza	8	0	0	1
Resto de los municipios	ND	ND	ND	ND

<1/2>

Denuncias recibidas en materia ambiental por municipio según principal materia regulada 2015

Cuadro 2.18
2a. parte y última

Municipio	Flora silvestre	Fauna silvestre	Forestal	Ordenamiento ecológico e impacto ambiental
Estado	47	946	22	11
Ahualulco	0	0	1	0
Cerro de San Pedro	0	0	0	0
Ciudad Valles	32	1	0	0
Huehuetlán	0	0	0	0
Matehuala	0	0	0	1
Mexquitic de Carmona	0	0	0	0
Rioverde	0	0	0	0
San Luis Potosí	0	895	2	3
Santa María del Río	5	0	0	0
Soledad de Graciano Sánchez	10	50	0	2
Tamasopo	0	0	1	1
Tamazunchale	0	0	0	0
Tamuín	0	0	1	0
Tancanhuitz	0	0	1	0
Villa de Arriaga	0	0	1	0
Villa de Reyes	0	0	11	0
Villa Hidalgo	0	0	1	0
Xilitla	0	0	0	0
Zaragoza	0	0	3	4
Resto de los municipios	ND	ND	ND	ND

<2/2>

Nota: Una denuncia puede referir a más de una materia regulada a la vez; sin embargo, para evitar duplicaciones, el cuadro considera únicamente la principal por cada denuncia, conforme al criterio de la fuente.

a/ Los totales excluyen la información no disponible.

Fuente: PROFEPA, Delegación en el Estado. Unidad de Denuncias, Quejas y Participación Social.

Secretaría de Ecología y Gestión Ambiental del Gobierno del Estado. Dirección de Normatividad.

H. Ayuntamientos de Ciudad Valles, Matehuala, Mexquitic de Carmona, Rioverde, San Luis Potosí, Santa María del Río, Soledad de Graciano Sánchez, Tamazunchale, Villa de Reyes y Xilitla.

Denuncias concluidas en materia ambiental por motivo de la conclusión según principal materia regulada 2015

Cuadro 2.19
1a. parte

Motivo de la conclusión	Total	Atmósfera	Agua	Suelo
Total	1 958	431	36	456
Se dictó recomendación	1 496	336	19	277
No existen contravenciones a la normatividad	123	9	6	94

(Continúa)

<1/3>

Denuncias concluidas en materia ambiental por motivo de la conclusión según principal materia regulada 2015

Cuadro 2.19
1a. parte

Motivo de la conclusión	Total	Atmósfera	Agua	Suelo
Falta de interés del denunciante	39	2	2	32
Haberse dictado acuerdo de acumulación de expedientes	0	0	0	0
Conciliación de las partes	44	24	3	10
Emisión de una resolución derivada del procedimiento de inspección	13	1	0	8
Desistimiento del denunciante	15	13	0	0
Otros	228	46	6	35

<2/3>

Denuncias concluidas en materia ambiental por motivo de la conclusión según principal materia regulada 2015

Cuadro 2.19
2a. parte y última

Motivo de la conclusión	Flora silvestre	Fauna silvestre	Forestal	Ordenamiento ecológico e impacto ambiental
Total	43	963	21	8
Se dictó recomendación	42	819	3	0
No existen contravenciones a la normatividad	0	2	9	3
Falta de interés del denunciante	0	0	3	0
Haberse dictado acuerdo de acumulación de expedientes	0	0	0	0
Conciliación de las partes	1	0	2	4
Emisión de una resolución derivada del procedimiento de inspección	0	1	2	1
Desistimiento del denunciante	0	0	2	0
Otros	0	141	0	0

<3/3>

Nota: Una denuncia puede referir a más de una materia regulada a la vez; sin embargo, para evitar duplicaciones, el cuadro considera únicamente la principal por cada denuncia, conforme al criterio de la fuente.

Fuente: PROFEPA, Delegación en el Estado. Unidad de Denuncias, Quejas y Participación Social.

Secretaría de Ecología y Gestión Ambiental del Gobierno del Estado. Dirección de Normatividad.

H. Ayuntamientos de Ciudad Valles, Matehuala, Mexquitic de Carmona, Rioverde, San Luis Potosí, Santa María del Río, Soledad de Graciano Sánchez, Tamazunchale, Villa de Reyes y Xilitla.

Licencias expedidas a establecimientos en materia de control ambiental de competencia federal por municipio y sector económico 2015

Cuadro 2.20

Municipio Sector económico	Licencias de Funcionamiento vigentes a/	Licencias Ambientales Únicas expedidas durante el año	Licencias Ambientales Únicas vigentes a/
Estado	31	6	75
Minería	0	0	6
Generación, transmisión y distribución de energía eléctrica, suministro de agua y de gas por ductos al consumidor final	1	0	5
Industrias manufactureras	29	6	58
Transportes, correos y almacenamiento	1	0	3
Servicios de apoyo a los negocios y manejo de residuos y desechos, y servicios de remediación	0	0	3
Cerritos	0	0	1
Industrias manufactureras	0	0	1
Cerro de San Pedro	0	0	1
Minería	0	0	1
Charcas	0	0	2
Minería	0	0	2
Ciudad Valles	2	0	0
Industrias manufactureras	1	0	0
Transportes, correos y almacenamiento	1	0	0
Matehuala	0	0	1
Transportes, correos y almacenamiento	0	0	1
San Luis Potosí	23	6	59
Minería	0	0	2
Generación, transmisión y distribución de energía eléctrica, suministro de agua y de gas por ductos al consumidor final	0	0	1
Industrias manufactureras	23	6	52
Transportes, correos y almacenamiento	0	0	1
Servicios de apoyo a los negocios y manejo de residuos y desechos, y servicios de remediación	0	0	3
Soledad de Graciano Sánchez	3	0	1
Industrias manufactureras	3	0	1
(Continúa)			<1/2>

Licencias expedidas a establecimientos en materia de control ambiental de competencia federal por municipio y sector económico 2015

Cuadro 2.20

Municipio Sector económico	Licencias de Funcionamiento vigentes a/	Licencias Ambientales Únicas expedidas durante el año	Licencias Ambientales Únicas vigentes a/
Tamazunchale	0	0	2
Generación, transmisión y distribución de energía eléctrica, suministro de agua y de gas por ductos al consumidor final	0	0	1
Transportes, correos y almacenamiento	0	0	1
Tamuín	1	0	2
Generación, transmisión y distribución de energía eléctrica, suministro de agua y de gas por ductos al consumidor final	0	0	2
Industrias manufactureras	1	0	0
Villa de la Paz	0	0	2
Minería	0	0	1
Generación, transmisión y distribución de energía eléctrica, suministro de agua y de gas por ductos al consumidor final	0	0	1
Villa de Reyes	2	0	3
Generación, transmisión y distribución de energía eléctrica, suministro de agua y de gas por ductos al consumidor final	1	0	0
Industrias manufactureras	1	0	3
Zaragoza	0	0	1
Industrias manufactureras	0	0	1

<2/2>

Nota: En abril de 1997, mediante acuerdo gubernamental se sustituyó la Licencia de Funcionamiento por la Licencia Ambiental Única (LAU), pero para el caso de la entidad empezó a operar el cambio en diciembre de 1996, por lo cual, a partir de ese periodo, todos los establecimientos nuevos que solicitan licencia en materia de control ambiental tienen que hacerlo por medio de la última (LAU); sin embargo, las empresas que cuentan con Licencia de Funcionamiento expedida antes de esa fecha, no están obligadas necesariamente a sustituirla por la nueva licencia, a menos que requieran actualizaciones o modificaciones en las condiciones originales con que la licencia se otorgó.

A diferencia de la Licencia de Funcionamiento, la Licencia Ambiental Única permite coordinar en un solo proceso la evaluación, dictamen y resolución de los trámites ambientales que los responsables de establecimientos deben cumplir ante la SEMARNAT en materia de impacto ambiental y riesgo, emisiones a la atmósfera, generación de residuos peligrosos y tratamiento de estos; y ante la Comisión Nacional del Agua en lo que se refiere a descarga de aguas residuales y trámites relacionados con cuerpos de agua y bienes nacionales.

La sectorización de actividad preponderante fue establecida con base en el Sistema de Clasificación Industrial de América del Norte (SCIAN) 2013.

a/ Datos referidos al 31 de diciembre.

Fuente: SEMARNAT, Delegación en el Estado. Subdelegación de Gestión para la Protección Ambiental y Recursos Naturales; Unidad de Gestión Ambiental.

Visitas de inspección y de verificación en materia ambiental de competencia federal a establecimientos por sector económico según tipo de dictamen 2015

Cuadro 2.21

Sector económico	Visitas de inspección				Visitas de verificación			
	Total	Sanción administrativa a/	Clausura b/	Sin sanción	Total	Sanción administrativa a/	Clausura b/	Sin sanción
Total	236	77	0	159	11	7	0	4
Agricultura, cría y explotación de animales, aprovechamiento forestal, pesca y caza	75	26	0	49	4	2	0	2
Minería	7	0	0	7	3	2	0	1
Construcción	5	1	0	4	0	0	0	0
Industrias manufactureras	67	10	0	57	1	1	0	0
Comercio al por mayor	7	7	0	0	0	0	0	0
Comercio al por menor	2	1	0	1	1	1	0	0
Transportes, correos y almacenamiento	35	16	0	19	0	0	0	0
Servicios de apoyo a los negocios y manejo de residuos y desechos, y servicios de remediación	33	15	0	18	2	1	0	1
Servicios de salud y de asistencia social	1	0	0	1	0	0	0	0
Otros servicios excepto actividades gubernamentales	4	1	0	3	0	0	0	0

Nota: La información de visitas de inspección se refiere a la realización de supervisiones con la finalidad de investigar la existencia o no de irregularidades que puedan afectar al medio ambiente. Las visitas de verificación se realizan con la finalidad de revisar la aplicación de las correcciones recomendadas contra irregularidades previamente detectadas.

La sectorización de actividad preponderante fue establecida con base en el Sistema de Clasificación Industrial de América del Norte (SCIAN) 2013.

a/ Comprende multas, medidas técnicas correctivas o ambos aspectos.

b/ Se refiere a parciales, temporales o totales.

Fuente: PROFEPA, Delegación en el Estado. Subdelegación de Verificación Industrial.

Centros y vehículos verificados en el programa estatal de verificación vehicular 2015

Cuadro 2.22

Concepto	Total
Centros de verificación vehicular a/	1
Vehículos verificados	1 950

Nota: El programa no es obligatorio en la entidad. La verificación vehicular es semestral.

a/ Datos referidos al 31 de diciembre.

Fuente: Secretaría de Ecología y Gestión Ambiental del Gobierno del Estado. Dirección de Normatividad.

Incendios registrados, muertos, heridos y valor de los daños materiales por principales causas del incendio 2015

Cuadro 2.23

Causa	Incendios	Muertos	Heridos	Valor de los daños materiales (Miles de pesos)
Total	2 461	6	17	23 470
Corto circuito	178	1	0	7 114
Descargas electromagnéticas	4	0	0	0
Fuentes ígneas y cigarrillos	260	0	3	1 754
Fugas de gas inflamable	16	0	0	3 707
Imprudencial	646	0	2	1 800
Intencional	692	3	2	2 015
Reacción de sustancias químicas	21	0	1	618
Sobrecalentamiento de materiales	13	0	0	1 303
Otras causas	194	0	1	1 689
No especificado	437	2	8	3 471

Nota: Debido al redondeo de las cifras, la suma de los parciales puede o no coincidir con los totales.

Fuente: Honorables Cuerpos de Bomberos Voluntarios de los municipios de Ciudad Valles, Ebano, Matehuala, Rioverde y San Luis Potosí.

Incendios registrados, muertos, heridos y valor de los daños materiales por principales lugares donde ocurrió el incendio 2015

Cuadro 2.24

Lugar	Incendios	Muertos	Heridos	Valor de los daños materiales (Miles de pesos)
Total	2 461	6	17	23 470
Áreas forestales	29	0	0	0
Casas habitación	227	4	7	4 304
Establecimientos comerciales	38	0	1	5 970
Establecimientos de servicios	13	0	0	314
Establecimientos industriales	17	0	3	2 098
Pastos	1	0	0	0
Predios baldíos	1 790	0	0	220
Vehículos	239	2	6	10 313
Vía pública	48	0	0	136
Otros lugares	12	0	0	115
No especificado	47	0	0	0

Fuente: Honorables Cuerpos de Bomberos Voluntarios de los municipios de Ciudad Valles, Ebano, Matehuala, Rioverde y San Luis Potosí.

3. Población

- 3.1 Población total en viviendas particulares habitadas por grupo quinquenal de edad según sexo
Al 15 de marzo de 2015
- 3.2 Población total por municipio según sexo
Al 15 de marzo de 2015
- 3.3 Población de 12 y más años por sexo y grupo de edad y su distribución porcentual según situación conyugal
Al 15 de marzo de 2015
- 3.4 Población femenina de 12 y más años y promedio de hijos nacidos vivos
Al 15 de marzo de 2015
- 3.5 Nacimientos, defunciones generales, matrimonios y divorcios
Serie anual de 2010 a 2014
- 3.6 Nacimientos donde la madre reside en la entidad por municipio de residencia de la madre según sexo
2014
- 3.7 Nacimientos donde la madre reside en la entidad por tamaño de la localidad de residencia de la madre según su grupo quinquenal de edad
2014
- 3.8 Nacimientos donde la madre reside en la entidad por estado civil de la madre según su grupo quinquenal de edad
2014
- 3.9 Nacimientos donde la madre reside en la entidad según año de ocurrencia
Serie anual de 2009 a 2014
- 3.10 Defunciones generales por municipio de residencia habitual del fallecido según sexo
2014

- 3.11 Defunciones generales de residencia habitual en la entidad por grupo de edad del fallecido según sexo
2014
- 3.12 Defunciones generales por tamaño de la localidad de residencia habitual del fallecido según su grupo de edad
2014
- 3.13 Defunciones generales de residencia habitual en la entidad por principales causas de muerte
2014
- 3.14 Defunciones de menores de un año de edad por municipio de residencia habitual del fallecido según sexo
2014
- 3.15 Defunciones de menores de un año de edad de residencia habitual en la entidad por principales causas de muerte
2014
- 3.16 Defunciones accidentales y violentas por sexo y grupo quinquenal de edad del fallecido según sitio donde ocurrió la lesión
2014
- 3.17 Defunciones accidentales y violentas por principales causas según sitio donde ocurrió la lesión
2014
- 3.18 Suicidios registrados de residencia habitual en la entidad por grupo quinquenal de edad según sexo
2014
- 3.19 Matrimonios y divorcios registrados en la entidad por municipio de registro
2014
- 3.20 Matrimonios registrados por tipo de contrayente y grupo quinquenal de edad del primer contrayente según grupo quinquenal de edad del segundo contrayente
2014
- 3.21 Matrimonios registrados por tipo de contrayente y escolaridad del primer contrayente según escolaridad del segundo contrayente
2014

- 3.22 Divorcios registrados por tipo de trámite según duración legal del matrimonio 2014
- 3.23 Divorcios registrados por tipo de divorciante y grupo quinquenal de edad del primer divorciante según grupo quinquenal de edad del segundo divorciante 2014
- 3.24 Divorcios registrados por tipo de divorciante y escolaridad del primer divorciante según escolaridad del segundo divorciante 2014
- 3.25 Población en hogares por municipio según sexo del jefe o jefa del hogar Al 15 de marzo de 2015
- 3.26 Población de 5 y más años por municipio y su distribución porcentual según lugar de residencia en marzo de 2010 Al 15 de marzo de 2015
- 3.27 Entradas al país de extranjeros y nacionales por condición de estancia 2015
- 3.28 Principales indicadores de desarrollo humano en el Estado y municipios Al 12 de junio de 2010
- 3.29 Indicadores seleccionados de pobreza para el Estado 2014

Gráfica 3.1 Principales indicadores demográficos Serie anual de 2013 a 2016

- 3.30 Promedio de las calificaciones otorgadas por la población adulta Nacional y en el Estado a distintos aspectos del bienestar subjetivo por sexo 2014
- 3.31 Promedio de las calificaciones otorgadas por la población adulta a distintos aspectos del bienestar subjetivo por decil de ingreso del hogar al que se pertenece 2014

3.32 Población adulta Nacional y en el Estado por sexo,
formas y condición de discriminación padecida
en algún momento de su vida según rangos
de satisfacción con la vida
2014

3. Población

Población total en viviendas particulares habitadas por grupo quinquenal de edad según sexo Al 15 de marzo de 2015

Cuadro 3.1

Grupo quinquenal de edad	Total	Hombres	Mujeres
Total	2 717 820	1 317 525	1 400 295
0 a 4 años	237 402	120 260	117 142
5 a 9 años	256 994	130 200	126 794
10 a 14 años	279 458	140 785	138 673
15 a 19 años	257 355	128 583	128 772
20 a 24 años	238 807	117 742	121 065
25 a 29 años	193 960	90 343	103 617
30 a 34 años	192 619	90 145	102 474
35 a 39 años	179 734	83 082	96 652
40 a 44 años	178 146	83 935	94 211
45 a 49 años	149 077	69 319	79 758
50 a 54 años	136 620	64 123	72 497
55 a 59 años	106 934	50 822	56 112
60 a 64 años	85 541	40 879	44 662
65 a 69 años	72 265	34 091	38 174
70 a 74 años	55 742	27 161	28 581
75 y más años	95 165	45 097	50 068
No especificado	2 001	958	1 043

Nota: La *Encuesta Intercensal 2015* fue un levantamiento de derecho o *jure*, lo que significa enumerar a la población en su lugar de residencia habitual. Las unidades de observación fueron las viviendas particulares habitadas y sus residentes habituales. El tamaño de muestra mínimo por municipio para obtener estimaciones con precisión y confianza adecuada fue de aproximadamente 1 300 viviendas particulares habitadas, por lo que se determinó censar a todos los municipios que en el 2010 contaban con igual o menor número de viviendas; también se censaron algunos municipios y localidades con población vulnerable, en atención a los requerimientos de información por parte de los usuarios, entre las poblaciones se encuentran principalmente: los 100 primeros municipios con población en extrema pobreza, municipios con rezago social muy alto, algunas localidades con población afromexicana, algunas localidades con población hablante de lengua indígena y en particular donde se habla alguna lengua indígena en riesgo de desaparecer.

El periodo de levantamiento de la información fue del 2 al 27 de marzo de 2015.

Los límites de confianza se calculan al 90 por ciento.

Fuente: INEGI. Dirección General de Estadísticas Sociodemográficas. *Encuesta Intercensal 2015*. www.inegi.org.mx (15 de febrero de 2016).

Población total por municipio según sexo Al 15 de marzo de 2015

Cuadro 3.2

Municipio	Total	Hombres	Mujeres
Estado	2 717 820	1 317 525	1 400 295
Ahualulco	18 369	8 667	9 702
Alaquines	8 296	4 048	4 248
(Continúa)			<1/3>

**Población total por municipio según sexo
Al 15 de marzo de 2015**

Cuadro 3.2

Municipio	Total	Hombres	Mujeres
Aquismón	48 772	24 417	24 355
Armadillo de los Infante a/	4 064	1 998	2 066
Axtla de Terrazas	37 645	18 437	19 208
Cárdenas	18 491	8 819	9 672
Catorce	9 705	4 910	4 795
Cedral	19 176	9 278	9 898
Cerritos	21 288	10 277	11 011
Cerro de San Pedro a/	4 535	2 281	2 254
Charcas	20 839	10 212	10 627
Ciudad del Maíz	32 867	16 356	16 511
Ciudad Fernández	45 385	21 929	23 456
Ciudad Valles	177 022	84 834	92 188
Coxcatlán	15 184	7 627	7 557
Ebano	43 569	21 307	22 262
El Naranjo	21 955	10 908	11 047
Guadalcázar	26 340	13 175	13 165
Huehuetlán	15 828	7 726	8 102
Lagunillas	5 462	2 693	2 769
Matehuala	99 015	47 722	51 293
Matlapa	31 109	15 391	15 718
Mexquitic de Carmona	57 184	27 420	29 764
Moctezuma	19 539	9 295	10 244
Rayón	15 279	7 351	7 928
Rioverde	94 191	45 495	48 696
Salinas	31 794	15 253	16 541
San Antonio	9 361	4 706	4 655
San Ciro de Acosta	10 257	4 987	5 270
San Luis Potosí	824 229	395 823	428 406
San Martín Chalchicuautla	21 176	10 467	10 709
San Nicolás Tolentino	5 176	2 480	2 696
San Vicente Tancuayalab	14 700	7 312	7 388
Santa Catarina a/	11 791	5 652	6 139
Santa María del Río	39 859	18 942	20 917
Santo Domingo	12 210	6 054	6 156
Soledad de Graciano Sánchez	309 342	149 597	159 745
Tamasopo	30 087	15 075	15 012
Tamazunchale	92 291	45 271	47 020
Tampacán	15 382	7 748	7 634
Tampamolón Corona	15 598	7 664	7 934
(Continúa)			<2/3>

**Población total por municipio según sexo
Al 15 de marzo de 2015**

Cuadro 3.2

Municipio	Total	Hombres	Mujeres
Tamuín	38 751	19 061	19 690
Tancanhuitz	20 550	9 987	10 563
Tanlajás a/	19 750	9 915	9 835
Tanquián de Escobedo	15 120	7 338	7 782
Tierra Nueva	9 383	4 371	5 012
Vanegas	7 629	3 809	3 820
Venado	14 486	7 108	7 378
Villa de Arista	15 258	7 532	7 726
Villa de Arriaga	17 888	8 732	9 156
Villa de Guadalupe	9 671	4 790	4 881
Villa de la Paz a/	5 227	2 596	2 631
Villa de Ramos	37 184	17 893	19 291
Villa de Reyes	49 385	24 403	24 982
Villa Hidalgo	14 830	7 328	7 502
Villa Juárez	10 048	4 987	5 061
Xilitla	52 062	25 277	26 785
Zaragoza	26 236	12 794	13 442

<3/3>

a/ Municipio censado.

Fuente: INEGI. Dirección General de Estadísticas Sociodemográficas. *Encuesta Intercensal 2015*. www.inegi.org.mx (15 de febrero de 2016).

**Población de 12 y más años por sexo y grupo de edad y su distribución porcentual
según situación conyugal
Al 15 de marzo de 2015**

Cuadro 3.3

Sexo Grupo de edad	Total	Situación conyugal (Porcentaje)						
		Soltera	Casada	En unión libre	Separada	Divorciada	Viuda	No especi- ficado
Total	2 113 591	35.00	41.73	13.23	3.83	1.18	4.84	0.20
12 a 14 años	171 626	98.54	0.15	0.34	0.01	NS	0.02	0.94
15 a 17 años	156 449	94.32	0.60	4.41	0.23	NS	NS	0.44
18 a 19 años	100 906	80.72	3.91	14.08	0.98	0.01	0.04	0.26
20 a 24 años	238 807	57.47	15.54	23.95	2.57	0.16	0.10	0.20
25 a 29 años	193 960	34.18	35.50	25.86	3.45	0.54	0.35	0.11
30 a 34 años	192 619	19.46	51.82	22.00	4.85	1.25	0.52	0.10
35 a 39 años	179 734	13.53	61.14	17.77	5.10	1.44	0.95	0.05
40 a 44 años	178 146	11.34	65.32	13.82	5.82	2.25	1.36	0.08
45 a 49 años	149 077	10.04	67.45	11.47	6.13	2.43	2.45	0.02

(Continúa)

<1/3>

Población de 12 y más años por sexo y grupo de edad y su distribución porcentual según situación conyugal
Al 15 de marzo de 2015

Cuadro 3.3

Sexo	Grupo de edad	Total	Situación conyugal (Porcentaje)						
			Soltera	Casada	En unión libre	Separada	Divorciada	Viuda	No especificado
	50 a 54 años	136 620	9.01	68.85	8.88	6.22	2.53	4.43	0.08
	55 a 59 años	106 934	7.78	69.15	7.31	6.06	2.65	7.00	0.05
	60 a 64 años	85 541	7.63	66.26	6.15	5.27	2.31	12.30	0.09
	65 a 69 años	72 265	6.97	63.11	5.22	5.29	1.97	17.35	0.09
	70 a 74 años	55 742	6.28	58.58	4.48	4.63	0.83	25.16	0.05
	75 y más años	95 165	5.64	43.48	3.15	2.95	0.63	43.98	0.18
Hombres		1 012 545	37.73	42.87	13.44	2.48	0.78	2.47	0.23
	12 a 14 años	87 223	98.67	0.11	0.04	NS	NS	0.01	1.17
	15 a 17 años	78 213	97.37	0.31	1.75	0.08	NS	0.00	0.48
	18 a 19 años	50 370	87.78	2.03	9.52	0.41	0.01	0.00	0.26
	20 a 24 años	117 742	64.89	12.25	21.17	1.35	0.10	0.02	0.21
	25 a 29 años	90 343	39.59	31.97	25.72	2.14	0.32	0.16	0.12
	30 a 34 años	90 145	21.42	50.45	23.68	3.35	0.83	0.18	0.09
	35 a 39 años	83 082	13.83	61.79	20.09	2.82	1.04	0.35	0.07
	40 a 44 años	83 935	11.20	67.96	15.34	3.72	1.32	0.39	0.07
	45 a 49 años	69 319	9.81	70.81	13.24	3.82	1.52	0.76	0.03
	50 a 54 años	64 123	8.03	73.36	11.23	4.01	1.74	1.56	0.08
	55 a 59 años	50 822	6.57	75.41	9.48	3.93	1.77	2.76	0.06
	60 a 64 años	40 879	6.66	74.56	8.16	4.01	1.51	4.99	0.11
	65 a 69 años	34 091	5.14	72.47	7.22	4.63	1.82	8.63	0.10
	70 a 74 años	27 161	5.43	69.79	6.67	3.84	0.57	13.67	0.02
	75 y más años	45 097	4.49	59.71	4.54	3.04	0.68	27.46	0.08
Mujeres		1 101 046	32.48	40.69	13.03	5.07	1.54	7.02	0.17
	12 a 14 años	84 403	98.42	0.19	0.64	0.02	0.00	0.04	0.69
	15 a 17 años	78 236	91.26	0.90	7.06	0.38	0.00	0.01	0.40
	18 a 19 años	50 536	73.68	5.79	18.62	1.55	0.02	0.08	0.25
	20 a 24 años	121 065	50.26	18.74	26.66	3.76	0.23	0.18	0.18
	25 a 29 años	103 617	29.47	38.59	25.98	4.60	0.74	0.53	0.10
	30 a 34 años	102 474	17.75	53.02	20.52	6.18	1.61	0.82	0.10
	35 a 39 años	96 652	13.28	60.59	15.77	7.07	1.79	1.47	0.04
	40 a 44 años	94 211	11.48	62.96	12.47	7.70	3.08	2.23	0.09
	45 a 49 años	79 758	10.24	64.52	9.94	8.14	3.22	3.92	0.01
	50 a 54 años	72 497	9.88	64.86	6.81	8.17	3.22	6.96	0.09
	55 a 59 años	56 112	8.87	63.47	5.35	7.99	3.44	10.84	0.04
	60 a 64 años	44 662	8.52	58.66	4.30	6.42	3.04	18.99	0.07

(Continúa)

<2/3>

Población de 12 y más años por sexo y grupo de edad y su distribución porcentual según situación conyugal
Al 15 de marzo de 2015

Cuadro 3.3

Sexo Grupo de edad	Total	Situación conyugal (Porcentaje)						
		Soltera	Casada	En unión libre	Separada	Divorciada	Viuda	No especificado
65 a 69 años	38 174	8.61	54.75	3.43	5.88	2.11	25.14	0.07
70 a 74 años	28 581	7.08	47.92	2.40	5.37	1.07	36.08	0.07
75 y más años	50 068	6.68	28.86	1.90	2.86	0.58	58.86	0.26

<3/3>

Fuente: INEGI. Dirección General de Estadísticas Sociodemográficas. *Encuesta Intercensal 2015*. www.inegi.org.mx (15 de febrero de 2016).

Población femenina de 12 y más años y promedio de hijos nacidos vivos
Al 15 de marzo de 2015

Cuadro 3.4

Grupo quinquenal de edad	Población femenina de 12 y más años a/	Promedio de hijos nacidos vivos
Total	1 081 165	2.49
12 a 14 años	79 069	0.00
15 a 19 años	124 028	0.14
20 a 24 años	118 980	0.72
25 a 29 años	102 461	1.36
30 a 34 años	101 460	2.04
35 a 39 años	95 882	2.58
40 a 44 años	93 428	2.97
45 a 49 años	79 150	3.38
50 a 54 años	71 972	3.85
55 a 59 años	55 565	4.33
60 a 64 años	44 185	4.87
65 a 69 años	37 816	5.57
70 a 74 años	28 153	6.25
75 y más años	49 016	6.82

a/ Excluye a las mujeres que no especificaron si han tenido hijos y a las que sí han tenido pero no especificaron el total de ellos.

Fuente: INEGI. Dirección General de Estadísticas Sociodemográficas. *Encuesta Intercensal 2015*. www.inegi.org.mx (15 de febrero de 2016).

**Nacimientos, defunciones generales, matrimonios y divorcios
Serie anual de 2010 a 2014**

Cuadro 3.5

Año	Nacimientos	Defunciones generales	Matrimonios	Divorcios
2010	58 583	13 290	12 429	1 516
2011	57 549	13 004	13 088	1 716
2012	55 847	13 361	13 452	1 769
2013	54 488	14 343 R/	13 478	1 776
2014	54 112	14 543	13 586	1 579

Nota: Los nacimientos y defunciones son de residencia habitual en la entidad, de la madre y del fallecido respectivamente.

Fuente: INEGI. Dirección General de Estadísticas Sociodemográficas. *Estadísticas de natalidad, mortalidad y nupcialidad*. www.inegi.org.mx (3 de junio de 2016).

**Nacimientos donde la madre reside en la entidad por municipio
de residencia de la madre según sexo
2014**

Cuadro 3.6

Municipio	Total	Hombres	Mujeres
Estado	54 112	27 580	26 532
Ahualulco	413	198	215
Alaquines	158	74	84
Aquismón	1 036	533	503
Armadillo de los Infante	80	42	38
Axtla de Terrazas	727	384	343
Cárdenas	366	177	189
Catorce	200	101	99
Cedral	419	211	208
Cerritos	394	203	191
Cerro de San Pedro	87	37	50
Charcas	433	241	192
Ciudad del Maíz	656	328	328
Ciudad Fernández	989	514	475
Ciudad Valles	3 207	1 659	1 548
Coxcatlán	334	179	155
Ebano	980	511	469
El Naranjo	447	224	223
Guadalcázar	622	315	307
Huehuetlán	323	155	168
Lagunillas	101	41	60
Matehuala	1 850	949	901
Matlapa	690	354	336
Mexquitic de Carmona	1 221	639	582
(Continúa)			<1/2>

Nacimientos donde la madre reside en la entidad por municipio de residencia de la madre según sexo 2014

Cuadro 3.6

Municipio	Total	Hombres	Mujeres
Moctezuma	394	200	194
Rayón	278	128	150
Rioverde	1 952	987	965
Salinas	689	369	320
San Antonio	166	88	78
San Ciro de Acosta	176	89	87
San Luis Potosí	16 006	8 079	7 927
San Martín Chalchicuautla	355	201	154
San Nicolás Tolentino	62	30	32
San Vicente Tancuayalab	300	153	147
Santa Catarina	252	129	123
Santa María del Río	976	516	460
Santo Domingo	318	155	163
Soledad de Graciano Sánchez	5 206	2 696	2 510
Tamasopo	536	276	260
Tamazunchale	2 096	1 080	1 016
Tampacán	262	144	118
Tampamolón Corona	283	128	155
Tamuín	708	356	352
Tancanhuitz	466	240	226
Tanlajás	353	190	163
Tanquián de Escobedo	273	142	131
Tierra Nueva	186	95	91
Vanegas	142	72	70
Venado	270	161	109
Villa de Arista	410	191	219
Villa de Arriaga	397	195	202
Villa de Guadalupe	214	97	117
Villa de la Paz	118	63	55
Villa de Ramos	911	451	460
Villa de Reyes	1 315	677	638
Villa Hidalgo	297	148	149
Villa Juárez	195	87	108
Xilitla	1 132	561	571
Zaragoza	669	330	339
No especificado	16	7	9

<2/2>

Fuente: INEGI. Dirección General de Estadísticas Sociodemográficas. *Estadísticas de natalidad*. www.inegi.org.mx (19 de febrero de 2016).

Nacimientos donde la madre reside en la entidad por tamaño de la localidad de residencia de la madre según su grupo quinquenal de edad 2014

Cuadro 3.7

Tamaño de la localidad	Total	Menores de 15 años	15 a 19 años	20 a 24 años	25 a 29 años	30 a 34 años	35 a 39 años	40 a 44 años	45 a 49 años	50 y más años	No especificado
Total	54 112	231	9 688	15 751	12 908	9 183	4 422	973	52	3	901
1 a 999 habitantes	14 557	93	2 901	4 548	3 314	2 231	1 161	281	13	0	15
1 000 a 1 999 habitantes	3 670	15	674	1 140	913	563	298	61	2	0	4
2 000 a 2 499 habitantes	919	4	183	279	199	162	77	13	0	0	2
2 500 a 4 999 habitantes	2 112	10	404	641	485	344	180	43	0	0	5
5 000 a 9 999 habitantes	1 987	11	399	573	473	337	158	33	0	1	2
10 000 a 14 999 habitantes	2 104	7	358	597	539	358	195	34	1	1	14
15 000 a 19 999 habitantes	1 001	6	212	291	251	164	62	13	2	0	0
20 000 a 29 999 habitantes	913	5	170	269	244	136	71	14	0	0	4
30 000 a 39 999 habitantes	634	2	102	188	181	104	42	13	0	0	2
40 000 a 49 999 habitantes	0	0	0	0	0	0	0	0	0	0	0
50 000 a 74 999 habitantes	763	1	105	201	224	154	62	15	1	0	0
75 000 a 99 999 habitantes	1 593	5	276	434	421	279	144	29	2	0	3
100 000 a 249 999 habitantes	2 442	5	393	690	655	441	218	37	3	0	0
250 000 a 499 999 habitantes	4 259	10	769	1 236	1 049	761	351	73	4	0	6
500 000 a 999 999 habitantes	14 332	47	2 380	4 093	3 456	2 803	1 236	279	21	1	16
1 000 000 y más habitantes	0	0	0	0	0	0	0	0	0	0	0
No especificado	2 826	10	362	571	504	346	167	35	3	0	828

Fuente: INEGI. Dirección General de Estadísticas Sociodemográficas. *Estadísticas de natalidad*. www.inegi.org.mx (22 de febrero de 2016).

Nacimientos donde la madre reside en la entidad por estado civil de la madre según su grupo quinquenal de edad 2014

Cuadro 3.8

Estado civil	Total	Menores de 15 años	15 a 19 años	20 a 24 años	25 a 29 años	30 a 34 años	35 a 39 años	40 a 44 años	45 a 49 años	50 y más años	No especificado
Total	54 112	231	9 688	15 751	12 908	9 183	4 422	973	52	3	901
Soltera	5 800	66	1 675	1 861	1 069	626	380	72	8	1	42
Casada	20 409	0	1 210	4 637	5 999	5 216	2 589	554	24	1	179
En unión libre	25 156	146	6 393	8 618	5 329	2 949	1 278	303	14	0	126
Separada	131	1	50	36	22	14	5	2	0	0	1
Divorciada	20	0	1	3	5	9	2	0	0	0	0
Viuda	369	1	43	72	74	58	34	8	1	0	78
No especificado	2 227	17	316	524	410	311	134	34	5	1	475

Fuente: INEGI. Dirección General de Estadísticas Sociodemográficas. *Estadísticas de natalidad*. www.inegi.org.mx (22 de febrero de 2016).

Nacimientos donde la madre reside en la entidad según año de ocurrencia Serie anual de 2009 a 2014

Cuadro 3.9

Año de registro	Año de ocurrencia							No especificado
	Total	2014	2013	2012	2011	2010	2009 y anteriores	
2014	54 112	42 536	8 622	612	382	204	1 755	1
2013	54 488	0	42 428	8 735	702	400	2 222	1
2012	55 847	0	0	42 961	8 436	787	3 661	2
2011	57 549	0	0	0	43 382	8 518	5 647	2
2010	58 583	0	0	0	0	43 784	14 795	4
2009	58 300	0	0	0	0	0	58 296	4

Fuente: INEGI. Dirección General de Estadísticas Sociodemográficas. *Estadísticas de natalidad*. www.inegi.org.mx (22 de febrero de 2016).

Defunciones generales por municipio de residencia habitual del fallecido según sexo 2014

Cuadro 3.10

Municipio	Total	Hombres	Mujeres	No especificado
Estado	14 543	8 094	6 442	7
Ahualulco	112	66	46	0
Alaquines	70	46	24	0
Aquismón	262	152	110	0
Armadillo de los Infante	38	28	10	0
Axtla de Terrazas	210	110	100	0

(Continúa)

<1/3>

Defunciones generales por municipio de residencia habitual del fallecido según sexo 2014

Cuadro 3.10

Municipio	Total	Hombres	Mujeres	No especificado
Cárdenas	142	82	60	0
Catorce	46	26	20	0
Cedral	91	55	36	0
Cerritos	175	105	70	0
Cerro de San Pedro	18	11	7	0
Charcas	134	79	55	0
Ciudad del Maíz	164	88	76	0
Ciudad Fernández	301	168	133	0
Ciudad Valles	991	530	460	1
Coxcatlán	123	69	54	0
Ebano	246	131	115	0
El Naranjo	93	54	39	0
Guadalcazar	179	106	73	0
Huehuetlán	101	59	42	0
Lagunillas	48	27	21	0
Matehuala	446	256	190	0
Matlapa	167	90	77	0
Mexquitic de Carmona	330	197	133	0
Moctezuma	108	66	42	0
Rayón	110	59	51	0
Rioverde	676	399	277	0
Salinas	144	73	71	0
San Antonio	61	30	31	0
San Ciro de Acosta	88	59	29	0
San Luis Potosí	4 277	2 272	2 000	5
San Martín Chalchicuautla	155	86	68	1
San Nicolás Tolentino	50	36	14	0
San Vicente Tancuayalab	90	52	38	0
Santa Catarina	60	38	22	0
Santa María del Río	248	138	110	0
Santo Domingo	75	46	29	0
Soledad de Graciano Sánchez	1 036	565	471	0
Tamasopo	196	109	87	0
Tamazunchale	488	277	211	0
Tampacán	90	51	39	0
Tampamolón Corona	84	44	40	0
Tamuín	199	102	97	0
Tancanhuitz	156	100	56	0

(Continúa)

<2/3>

Defunciones generales por municipio de residencia habitual del fallecido según sexo 2014

Cuadro 3.10

Municipio	Total	Hombres	Mujeres	No especificado
Tanlajás	95	57	38	0
Tanquián de Escobedo	99	54	45	0
Tierra Nueva	70	30	40	0
Vanegas	39	20	19	0
Venado	92	49	43	0
Villa de Arista	83	56	27	0
Villa de Arriaga	104	59	45	0
Villa de Guadalupe	56	36	20	0
Villa de la Paz	29	15	14	0
Villa de Ramos	173	102	71	0
Villa de Reyes	225	125	100	0
Villa Hidalgo	107	64	43	0
Villa Juárez	95	57	38	0
Xilitla	294	165	129	0
Zaragoza	97	63	34	0
No especificado	7	5	2	0

<3/3>

Fuente: INEGI. Dirección General de Estadísticas Sociodemográficas. *Estadísticas de mortalidad*. www.inegi.org.mx (18 de febrero de 2016).

Defunciones generales de residencia habitual en la entidad por grupo de edad del fallecido según sexo 2014

Cuadro 3.11

Grupo de edad	Total	Hombres	Mujeres	No especificado
Total	14 543	8 094	6 442	7
Menores de 1 año	501	261	235	5
1 a 4 años	114	58	56	0
5 a 14 años	135	81	54	0
15 a 24 años	442	315	127	0
25 a 34 años	510	348	161	1
35 a 44 años	782	532	250	0
45 a 64 años	2 956	1 747	1 208	1
65 y más años	9 076	4 727	4 349	0
No especificado	27	25	2	0

Fuente: INEGI. Dirección General de Estadísticas Sociodemográficas. *Estadísticas de mortalidad*. www.inegi.org.mx (18 de febrero de 2016).

Defunciones generales por tamaño de la localidad de residencia habitual del fallecido según su grupo de edad 2014

Cuadro 3.12

Tamaño de la localidad	Total	Menores de 1 año	1 a 4 años	5 a 14 años	15 a 24 años	25 a 34 años	35 a 44 años	45 a 64 años	65 y más años	No especificado
Total	14 543	501	114	135	442	510	782	2 956	9 076	27
1 a 999 habitantes	4 107	124	52	35	130	128	180	645	2 811	2
1 000 a 1 999 habitantes	972	37	5	16	35	31	51	148	649	0
2 000 a 2 499 habitantes	265	9	3	3	10	6	16	54	164	0
2 500 a 4 999 habitantes	598	19	5	9	21	22	31	124	366	1
5 000 a 9 999 habitantes	546	16	6	4	17	16	23	105	357	2
10 000 a 14 999 habitantes	589	15	6	5	11	17	34	117	384	0
15 000 a 19 999 habitantes	310	11	2	4	6	14	11	59	202	1
20 000 a 29 999 habitantes	285	7	0	3	6	8	16	58	186	1
30 000 a 39 999 habitantes	190	4	1	0	5	4	9	51	116	0
40 000 a 49 999 habitantes	0	0	0	0	0	0	0	0	0	0
50 000 a 74 999 habitantes	323	6	2	3	8	13	13	72	206	0
75 000 a 99 999 habitantes	360	10	2	2	15	19	23	77	212	0
100 000 a 249 999 habitantes	730	21	6	4	12	19	32	174	462	0
250 000 a 499 999 habitantes	995	34	3	8	49	48	85	262	506	0
500 000 a 999 999 habitantes	3 977	161	19	33	106	150	228	954	2 322	4
1 000 000 y más habitantes	0	0	0	0	0	0	0	0	0	0
No especificado	296	27	2	6	11	15	30	56	133	16

Fuente: INEGI. Dirección General de Estadísticas Sociodemográficas. *Estadísticas de mortalidad*. www.inegi.org.mx (18 de febrero de 2016).

**Defunciones generales de residencia habitual en la entidad
por principales causas de muerte
2014**

Cuadro 3.13

Causa	Defunciones generales
Total	14 543
26-29 Enfermedades del corazón a/	2 836
28 Enfermedades isquémicas del corazón	1 843
Resto de las enfermedades del corazón	993
20D Diabetes mellitus	1 910
08-15 Tumores malignos	1 784
09F Del hígado y de las vías biliares intrahepáticas	188
10B De la tráquea, de los bronquios y del pulmón	172
12F De la próstata	164
Resto de los tumores malignos	1 260
E49-E53, E57-E58 Accidentes	961
E49B De tráfico de vehículos de motor	480
Resto de los accidentes	481
30 Enfermedades cerebrovasculares	830
35L-35M Enfermedades del hígado	639
35L Enfermedad alcohólica del hígado	163
Resto de las enfermedades del hígado	476
33G Enfermedades pulmonares obstructivas crónicas	609
33B-33C Influenza y neumonía	499
E55 Agresiones (homicidios)	271
46 Ciertas afecciones originadas en el período perinatal b/	223
46F Dificultad respiratoria del recién nacido y otros trastornos respiratorios originados en el período perinatal	92
Resto de ciertas afecciones originadas en el período perinatal	131
38C Insuficiencia renal	220
47 Malformaciones congénitas, deformidades y anomalías cromosómicas	209
21 Desnutrición y otras deficiencias nutricionales	204
E54 Lesiones autoinfligidas intencionalmente (suicidios)	173
33D-33E Bronquitis crónica y la no especificada, enfisema y asma	108
19A-19B Anemias	98
01 Enfermedades infecciosas intestinales	86
22C Síndrome de dependencia del alcohol	84
06H Enfermedad por virus de la inmunodeficiencia humana	79
(Continúa)	<1/2>

Defunciones generales de residencia habitual en la entidad por principales causas de muerte 2014

Cuadro 3.13

Causa	Defunciones generales
23G Epilepsia	77
Resto de las causas c/	2 643

<2/2>

Nota: Las clasificaciones que aparecen en este tabulado, así como su respectiva clave, corresponden al manejo establecido en la *Lista Mexicana de Enfermedades*, misma que es utilizada como documento normativo en la materia que contiene diferentes niveles de agrupación y que se basa en la lista detallada de la *Clasificación Internacional de Enfermedades* en su 10a. revisión, para lograr la comparabilidad estadística del fenómeno.

Con base en las denominaciones que presenta esta lista, fueron seleccionadas y ordenadas de manera decreciente las principales causas de muerte, según su frecuencia respecto al total.

Los códigos que aparecen en cada concepto corresponden a la clave de la lista mexicana.

a/ Excluye paro cardíaco (29C).

b/ Incluye tétanos neonatal (A33).

c/ Incluye 318 casos de síntomas, signos y hallazgos anormales clínicos y de laboratorio, no clasificados en otra parte.

Fuente: INEGI. Dirección General de Estadísticas Sociodemográficas. *Estadísticas de mortalidad*. www.inegi.org.mx (6 de junio de 2016).

Defunciones de menores de un año de edad por municipio de residencia habitual del fallecido según sexo 2014

Cuadro 3.14

Municipio	Total	Hombres	Mujeres	No especificado
Estado	501	261	235	5
Ahualulco	1	0	1	0
Alaquines	1	1	0	0
Aquismón	14	4	10	0
Axtla de Terrazas	8	6	2	0
Cárdenas	4	0	4	0
Catorce	1	1	0	0
Cerritos	6	2	4	0
Cerro de San Pedro	2	1	1	0
Charcas	5	3	2	0
Ciudad del Maíz	5	2	3	0
Ciudad Fernández	6	4	2	0
Ciudad Valles	32	13	18	1
Coxcatlán	3	3	0	0
Ebano	2	2	0	0
El Naranjo	2	0	2	0
Guadalcázar	5	3	2	0
Huehuetlán	3	1	2	0
Matehuala	11	6	5	0
Matlapa	7	5	2	0

(Continúa)

<1/2>

Defunciones de menores de un año de edad por municipio de residencia habitual del fallecido según sexo 2014

Cuadro 3.14

Municipio	Total	Hombres	Mujeres	No especificado
Mexquitic de Carmona	9	6	3	0
Moctezuma	3	2	1	0
Rayón	3	1	2	0
Rioverde	20	12	8	0
Salinas	9	5	4	0
San Antonio	1	0	1	0
San Ciró de Acosta	1	1	0	0
San Luis Potosí	185	93	89	3
San Martín Chalchicuautla	5	2	2	1
San Vicente Tancuayalab	6	4	2	0
Santa Catarina	2	1	1	0
Santa María del Río	8	4	4	0
Santo Domingo	3	2	1	0
Soledad de Graciano Sánchez	34	17	17	0
Tamasopo	10	7	3	0
Tamazunchale	13	9	4	0
Tampacán	3	2	1	0
Tampamolón Corona	3	1	2	0
Tamuín	6	3	3	0
Tancanhuitz	8	3	5	0
Tanlajás	1	1	0	0
Tanquián de Escobedo	1	0	1	0
Tierra Nueva	3	2	1	0
Vanegas	2	2	0	0
Venado	1	1	0	0
Villa de Arista	5	1	4	0
Villa de Arriaga	2	1	1	0
Villa de Ramos	4	3	1	0
Villa de Reyes	15	8	7	0
Villa Hidalgo	4	2	2	0
Villa Juárez	1	1	0	0
Xilitla	5	2	3	0
Zaragoza	7	5	2	0

<2/2>

Fuente: INEGI. Dirección General de Estadísticas Sociodemográficas. *Estadísticas de mortalidad*. www.inegi.org.mx (18 de febrero de 2016).

Defunciones de menores de un año de edad de residencia habitual en la entidad por principales causas de muerte 2014

Cuadro 3.15

Causa	Defunciones de menores de un año de edad
Total	501
46 Ciertas afecciones originadas en el período perinatal a/	223
46F Dificultad respiratoria del recién nacido y otros trastornos respiratorios originados en el período perinatal	92
Resto de ciertas afecciones originadas en el período perinatal	131
47 Malformaciones congénitas, deformidades y anomalías cromosómicas	152
47E Malformaciones congénitas del sistema circulatorio	74
Resto de las malformaciones congénitas, deformidades y anomalías cromosómicas	78
33B-33C Influenza y neumonía	22
E49-E53, E57-E58 Accidentes	17
03I Septicemia	7
32A-32D,33A,33K Infecciones respiratorias agudas	6
33A Bronquitis y bronquiolitis agudas	1
Resto de las infecciones respiratorias agudas	5
01 Enfermedades infecciosas intestinales	5
23F Parálisis cerebral y otros síndromes paralíticos	3
26-29 Enfermedades del corazón b/	3
29 Enfermedades de la circulación pulmonar y otras enfermedades del corazón	3
21 Desnutrición y otras deficiencias nutricionales	2
23G Epilepsia	2
33D-33E Bronquitis crónica y la no especificada, enfisema y asma	2
35A Enfermedades del esófago	2
35I Íleo paralítico y obstrucción intestinal sin hernia	2
E55 Agresiones (homicidios)	2
03E Tos ferina	1
08-15 Tumores malignos	1
19A-19B Anemias	1
23A Meningitis	1
30 Enfermedades cerebrovasculares	1
(Continúa)	<1/2>

Defunciones de menores de un año de edad de residencia habitual en la entidad por principales causas de muerte 2014

Cuadro 3.15

Causa	Defunciones de menores de un año de edad
Resto de las causas c/	46

<2/2>

Nota: Las clasificaciones que aparecen en este tabulado, así como su respectiva clave, corresponden al manejo establecido en la *Lista Mexicana de Enfermedades*, misma que es utilizada como documento normativo en la materia que contiene diferentes niveles de agrupación y que se basa en la lista detallada de la *Clasificación Internacional de Enfermedades* en su 10a. revisión, para lograr la comparabilidad estadística del fenómeno.

Con base en las denominaciones que presenta esta lista, fueron seleccionadas y ordenadas de manera decreciente las principales causas de muerte, según su frecuencia respecto al total.

Los códigos que aparecen en cada concepto corresponden a la clave de la lista mexicana.

a/ Incluye tétanos neonatal (A33).

b/ Excluye paro cardíaco (29C).

c/ Incluye 12 casos de síntomas, signos y hallazgos anormales clínicos y de laboratorio, no clasificados en otra parte.

Fuente: INEGI. Dirección General de Estadísticas Sociodemográficas. *Estadísticas de mortalidad*. www.inegi.org.mx (6 de junio de 2016).

Defunciones accidentales y violentas por sexo y grupo quinquenal de edad del fallecido según sitio donde ocurrió la lesión 2014

Cuadro 3.16

1a. parte

Sexo Grupo de edad	Total	Área comercial o de servicios	Área industrial (taller, fábrica u obra)	Área deportiva	Calle o carretera (vía pública)	Escuela u oficina pública
Total b/	1 474	16	15	2	712	4
Menores de 1 año	21	1	0	0	2	0
1 a 4 años	34	0	0	0	12	0
5 a 9 años	20	0	0	0	10	2
10 a 14 años	34	1	0	1	13	0
15 a 19 años	114	0	2	0	68	0
20 a 24 años	153	1	1	1	87	1
25 a 29 años	133	2	1	0	77	0
30 a 34 años	113	4	2	0	62	0
35 a 39 años	120	2	1	0	69	0
40 a 44 años	109	1	2	0	63	0
45 a 49 años	77	4	1	0	49	0
50 a 54 años	73	0	2	0	42	1
55 a 59 años	63	0	3	0	31	0
60 a 64 años	63	0	0	0	33	0
65 y más años	329	0	0	0	81	0
No especificado	18	0	0	0	13	0
Hombres	1 124	15	15	2	588	2
Menores de 1 año	12	1	0	0	0	0
1 a 4 años	12	0	0	0	3	0

(Continúa)

<1/4>

Defunciones accidentales y violentas por sexo y grupo quinquenal de edad del fallecido según sitio donde ocurrió la lesión 2014

Cuadro 3.16
1a. parte

Sexo Grupo de edad	Total	Área comercial o de servicios	Área industrial (taller, fábrica u obra)	Área deportiva	Calle o carretera (vía pública)	Escuela u oficina pública
5 a 9 años	10	0	0	0	6	0
10 a 14 años	25	1	0	1	10	0
15 a 19 años	88	0	2	0	56	0
20 a 24 años	131	1	1	1	78	1
25 a 29 años	110	2	1	0	61	0
30 a 34 años	91	3	2	0	51	0
35 a 39 años	101	2	1	0	60	0
40 a 44 años	91	1	2	0	53	0
45 a 49 años	69	4	1	0	44	0
50 a 54 años	59	0	2	0	34	1
55 a 59 años	54	0	3	0	29	0
60 a 64 años	51	0	0	0	25	0
65 y más años	202	0	0	0	65	0
No especificado	18	0	0	0	13	0
Mujeres	349	1	0	0	123	2
Menores de 1 año	9	0	0	0	2	0
1 a 4 años	22	0	0	0	9	0
5 a 9 años	10	0	0	0	4	2
10 a 14 años	9	0	0	0	3	0
15 a 19 años	26	0	0	0	12	0
20 a 24 años	22	0	0	0	9	0
25 a 29 años	22	0	0	0	15	0
30 a 34 años	22	1	0	0	11	0
35 a 39 años	19	0	0	0	9	0
40 a 44 años	18	0	0	0	10	0
45 a 49 años	8	0	0	0	5	0
50 a 54 años	14	0	0	0	8	0
55 a 59 años	9	0	0	0	2	0
60 a 64 años	12	0	0	0	8	0
65 y más años	127	0	0	0	16	0
No especificado	1	0	0	0	1	0
25 a 29 años	1	0	0	0	1	0

<2/4>

Defunciones accidentales y violentas por sexo y grupo quinquenal de edad del fallecido según sitio donde ocurrió la lesión 2014

Cuadro 3.16
2a. parte y última

Sexo Grupo de edad	Granja (rancho o parcela)	Vivienda colectiva a/	Vivienda particular	Otro	No especificado
Total b/	44	6	391	105	179
Menores de 1 año	0	0	9	2	7
1 a 4 años	0	0	16	1	5
5 a 9 años	2	0	3	2	1
10 a 14 años	3	0	11	1	4
15 a 19 años	4	0	26	11	3
20 a 24 años	3	0	33	15	11
25 a 29 años	3	0	30	10	10
30 a 34 años	2	2	25	7	9
35 a 39 años	6	1	20	13	8
40 a 44 años	3	1	21	9	9
45 a 49 años	3	0	11	3	6
50 a 54 años	2	0	13	6	7
55 a 59 años	2	0	15	3	9
60 a 64 años	3	0	15	7	5
65 y más años	8	2	142	12	84
No especificado	0	0	1	3	1
Hombres	40	5	254	89	114
Menores de 1 año	0	0	6	1	4
1 a 4 años	0	0	6	0	3
5 a 9 años	1	0	1	1	1
10 a 14 años	2	0	7	0	4
15 a 19 años	4	0	15	9	2
20 a 24 años	3	0	25	12	9
25 a 29 años	3	0	25	9	9
30 a 34 años	2	2	19	7	5
35 a 39 años	4	0	16	10	8
40 a 44 años	3	1	15	8	8
45 a 49 años	3	0	9	3	5
50 a 54 años	2	0	9	6	5
55 a 59 años	2	0	9	3	8
60 a 64 años	3	0	12	7	4
65 y más años	8	2	79	10	38
No especificado	0	0	1	3	1
Mujeres	4	1	137	16	65
Menores de 1 año	0	0	3	1	3

(Continúa)

<3/4>

Defunciones accidentales y violentas por sexo y grupo quinquenal de edad del fallecido según sitio donde ocurrió la lesión 2014

Cuadro 3.16
2a. parte y última

Sexo Grupo de edad	Granja (rancho o parcela)	Vivienda colectiva a/	Vivienda particular	Otro	No especificado
1 a 4 años	0	0	10	1	2
5 a 9 años	1	0	2	1	0
10 a 14 años	1	0	4	1	0
15 a 19 años	0	0	11	2	1
20 a 24 años	0	0	8	3	2
25 a 29 años	0	0	5	1	1
30 a 34 años	0	0	6	0	4
35 a 39 años	2	1	4	3	0
40 a 44 años	0	0	6	1	1
45 a 49 años	0	0	2	0	1
50 a 54 años	0	0	4	0	2
55 a 59 años	0	0	6	0	1
60 a 64 años	0	0	3	0	1
65 y más años	0	0	63	2	46
No especificado	0	0	0	0	0
25 a 29 años	0	0	0	0	0

<4/4>

a/ Se refiere a lo que en ediciones anteriores se denominaba Institución residencial.

b/ Se refiere al total de hechos ocurridos en la entidad, independientemente de que esta fuese o no el lugar de residencia habitual del fallecido.

Fuente: INEGI. Dirección General de Estadísticas Sociodemográficas. *Estadísticas de mortalidad*. www.inegi.org.mx (18 de febrero de 2016).

Defunciones accidentales y violentas por principales causas según sitio donde ocurrió la lesión 2014

Cuadro 3.17
1a. parte

Causa	Total	Área comercial o de servicios	Área industrial (taller, fábrica u obra)	Área deportiva	Calle o carretera (vía pública)	Escuela u oficina pública
Total b/	1 474	16	15	2	712	4
Accidentes de transporte	538	2	1	0	490	0
Agresiones (homicidios)	270	7	0	1	148	1

(Continúa)

<1/3>

Defunciones accidentales y violentas por principales causas según sitio donde ocurrió la lesión 2014

Cuadro 3.17
1a. parte

Causa	Total	Área comercial o de servicios	Área industrial (taller, fábrica u obra)	Área deportiva	Calle o carretera (vía pública)	Escuela u oficina pública
Ahogamiento y sumersión accidentales	53	1	0	1	6	0
Caídas	104	0	2	0	22	1
Envenenamiento accidental por, y exposición a sustancias nocivas	7	0	0	0	0	0
Exposición al humo, fuego y llamas	17	0	2	0	1	0
Lesiones autoinfligidas intencionalmente (suicidios)	177	3	0	0	7	1
Resto de las causas	308	3	10	0	38	1

<2/3>

Defunciones accidentales y violentas por principales causas según sitio donde ocurrió la lesión 2014

Cuadro 3.17
2a. parte y última

Causa	Granja (rancho o parcela)	Vivienda colectiva a/	Vivienda particular	Otro	No especificado
Total b/	44	6	391	105	179
Accidentes de transporte	2	0	12	20	11
Agresiones (homicidios)	9	0	44	31	29
Ahogamiento y sumersión accidentales	11	0	7	26	1
Caídas	6	1	38	9	25
Envenenamiento accidental por, y exposición a sustancias nocivas	0	0	3	0	4
Exposición al humo, fuego y llamas	1	0	10	0	3
Lesiones autoinfligidas intencionalmente (suicidios)	8	5	140	8	5
Resto de las causas	7	0	137	11	101

<3/3>

Nota: La clasificación de causa de muerte utilizada en este cuadro corresponde a la lista 1 de tabulación de mortalidad, de la *Clasificación Internacional de Enfermedades* en su 10a. revisión.

a/ Se refiere a lo que en ediciones anteriores se denominaba Institución residencial.

b/ Se refiere al total de hechos ocurridos en la entidad, independientemente de que esta fuese o no el lugar de residencia habitual del fallecido.

Fuente: INEGI. Dirección General de Estadísticas Sociodemográficas. *Estadísticas de mortalidad*. www.inegi.org.mx (18 de febrero de 2016).

Suicidios registrados de residencia habitual en la entidad por grupo quinquenal de edad según sexo 2014

Cuadro 3.18

Grupo quinquenal de edad	Total	Hombres	Mujeres
Total a/	173	142	31
10 a 14 años	11	7	4
15 a 19 años	24	16	8
20 a 24 años	28	23	5
25 a 29 años	20	18	2
30 a 34 años	16	16	0
35 a 39 años	20	15	5
40 a 44 años	15	12	3
45 a 49 años	8	6	2
50 a 54 años	7	7	0
55 a 59 años	4	3	1
60 a 64 años	6	6	0
65 y más años	14	13	1

a/ Se refiere a las personas de 10 y más años, dado que para los menores a esa edad el hecho se califica como accidente.

Fuente: INEGI. Dirección General de Estadísticas Sociodemográficas. *Estadísticas de mortalidad*. www.inegi.org.mx (18 de febrero de 2016).

Matrimonios y divorcios registrados en la entidad por municipio de registro 2014

Cuadro 3.19

Municipio	Matrimonios	Divorcios
Estado	13 586	1 579
Ahualulco	109	0
Alaquines	21	0
Aquismón	175	0
Armadillo de los Infante	23	0
Axtla de Terrazas	137	0
Cárdenas	69	23
Catorce	62	0
Cedral	79	0
Cerritos	101	23
Cerro de San Pedro	54	0
Charcas	101	0
(Continúa)		<1/3>

**Matrimonios y divorcios registrados en la entidad por municipio de registro
2014**

Cuadro 3.19

Municipio	Matrimonios	Divorcios
Ciudad del Maíz	108	37
Ciudad Fernández	249	0
Ciudad Valles	895	196
Coxcatlán	99	0
Ebano	277	0
El Naranjo	130	0
Guadalcázar	92	4
Huehuetlán	83	0
Lagunillas	10	0
Matehuala	438	83
Matlapa	85	0
Mexquitic de Carmona	395	0
Moctezuma	78	0
Rayón	66	0
Rioverde	445	79
Salinas	135	18
San Antonio	88	0
San Ciro de Acosta	42	0
San Luis Potosí	3 779	973
San Martín Chalchicuautla	122	0
San Nicolás Tolentino	20	0
San Vicente Tancuayalab	111	0
Santa Catarina	40	0
Santa María del Río	269	29
Santo Domingo	83	0
Soledad de Graciano Sánchez	1 707	0
Tamasopo	89	0
Tamazunchale	525	54
Tampacán	111	0
Tampamolón Corona	63	0
Tamuín	146	0
Tancanhuitz	155	34
Tanlajás	67	0
Tanquián de Escobedo	101	0
Tierra Nueva	24	0
Vanegas	37	0
Venado	78	26
Villa de Arista	72	0
Villa de Arriaga	141	0
Villa de Guadalupe	42	0

(Continúa)

<2/3>

**Matrimonios y divorcios registrados en la entidad por municipio de registro
2014**

Cuadro 3.19

Municipio	Matrimonios	Divorcios
Villa de la Paz	63	0
Villa de Ramos	227	0
Villa de Reyes	236	0
Villa Hidalgo	100	0
Villa Juárez	44	0
Xilitla	321	0
Zaragoza	167	0

<3/3>

Fuente: INEGI. Dirección General de Estadísticas Sociodemográficas. *Estadísticas de nupcialidad*. www.inegi.org.mx (19 de febrero de 2016).

**Matrimonios registrados por tipo de contrayente y grupo quinquenal de edad del primer
contrayente según grupo quinquenal de edad del segundo contrayente
2014**

Cuadro 3.20

Tipo de contrayente Grupo quinquenal de edad del primer contrayente	Grupo quinquenal de edad del segundo contrayente									
	Total	Menores de 15 años	15 a 19 años	20 a 24 años	25 a 29 años	30 a 34 años	35 a 39 años	40 a 44 años	45 a 49 años	50 y más años
Total	13 586	3	2 204	4 601	3 338	1 601	728	395	262	454
Menores de 15 años	0	0	0	0	0	0	0	0	0	0
15 a 19 años	923	3	637	261	20	2	0	0	0	0
20 a 24 años	4 144	0	1 196	2 356	506	71	11	3	0	1
25 a 29 años	3 729	0	270	1 451	1 612	323	55	12	2	4
30 a 34 años	2 123	0	65	390	846	659	133	21	6	3
35 a 39 años	1 023	0	25	92	240	346	243	57	19	1
40 a 44 años	531	0	6	31	72	110	158	117	29	8
45 a 49 años	303	0	1	10	25	50	61	68	70	18
50 y más años	800	0	3	7	15	40	65	116	136	418
No especificado	10	0	1	3	2	0	2	1	0	1
Contrayentes hombre-mujer a/	13 586	3	2 204	4 601	3 338	1 601	728	395	262	454
Menores de 15 años	0	0	0	0	0	0	0	0	0	0
15 a 19 años	923	3	637	261	20	2	0	0	0	0
20 a 24 años	4 144	0	1 196	2 356	506	71	11	3	0	1
25 a 29 años	3 729	0	270	1 451	1 612	323	55	12	2	4
30 a 34 años	2 123	0	65	390	846	659	133	21	6	3
35 a 39 años	1 023	0	25	92	240	346	243	57	19	1
40 a 44 años	531	0	6	31	72	110	158	117	29	8

(Continúa)

<1/2>

Matrimonios registrados por tipo de contrayente y grupo quinquenal de edad del primer contrayente según grupo quinquenal de edad del segundo contrayente 2014

Cuadro 3.20

Tipo de contrayente Grupo quinquenal de edad del primer contrayente	Grupo quinquenal de edad del segundo contrayente									
	Total	Menores de 15 años	15 a 19 años	20 a 24 años	25 a 29 años	30 a 34 años	35 a 39 años	40 a 44 años	45 a 49 años	50 y más años
45 a 49 años	303	0	1	10	25	50	61	68	70	18
50 y más años	800	0	3	7	15	40	65	116	136	418
No especificado	10	0	1	3	2	0	2	1	0	1
Contrayentes del mismo sexo-hombres	0	0	0	0	0	0	0	0	0	0
Contrayentes del mismo sexo-mujeres	0	0	0	0	0	0	0	0	0	0

<2/2>

a/ La clasificación por grupo quinquenal de edad del primer contrayente corresponde a hombres y la del segundo contrayente a mujeres.

Fuente: INEGI. Dirección General de Estadísticas Sociodemográficas. *Estadísticas de nupcialidad*. www.inegi.org.mx (19 de febrero de 2016).

Matrimonios registrados por tipo de contrayente y escolaridad del primer contrayente según escolaridad del segundo contrayente 2014

Cuadro 3.21

Tipo de contrayente Escolaridad del primer contrayente	Escolaridad del segundo contrayente							
	Total	Sin escolaridad	Primaria	Secundaria o equivalente	Preparatoria o equivalente	Profesional	Otra	No especificado
Total	13 586	78	1 379	4 212	3 576	2 968	60	1 313
Sin escolaridad	115	29	47	28	8	2	0	1
Primaria	1 777	38	677	755	254	50	0	3
Secundaria o equivalente	4 186	8	490	2 276	1 102	284	15	11
Preparatoria o equivalente	3 371	2	136	928	1 662	619	11	13
Profesional	2 784	1	25	209	539	1 942	20	48
Otra	49	0	3	11	8	13	14	0
No especificado	1 304	0	1	5	3	58	0	1 237
Contrayentes hombre-mujer a/	13 586	78	1 379	4 212	3 576	2 968	60	1 313
Sin escolaridad	115	29	47	28	8	2	0	1
Primaria	1 777	38	677	755	254	50	0	3
Secundaria o equivalente	4 186	8	490	2 276	1 102	284	15	11
Preparatoria o equivalente	3 371	2	136	928	1 662	619	11	13
Profesional	2 784	1	25	209	539	1 942	20	48

(Continúa)

<1/2>

Matrimonios registrados por tipo de contrayente y escolaridad del primer contrayente según escolaridad del segundo contrayente 2014

Cuadro 3.21

Tipo de contrayente Escolaridad del primer contrayente	Escolaridad del segundo contrayente							
	Total	Sin escolaridad	Primaria	Secundaria o equivalente	Preparatoria o equivalente	Profesional	Otra	No especificado
Otra	49	0	3	11	8	13	14	0
No especificado	1 304	0	1	5	3	58	0	1 237
Contrayentes del mismo sexo-hombres	0	0	0	0	0	0	0	0
Contrayentes del mismo sexo-mujeres	0	0	0	0	0	0	0	0

<2/2>

Nota: Comprende estudios terminados e inconclusos, dentro de cada nivel educativo, para ambos contrayentes.

a/ La clasificación por escolaridad del primer contrayente corresponde a hombres y la del segundo contrayente a mujeres.

Fuente: INEGI. Dirección General de Estadísticas Sociodemográficas. *Estadísticas de nupcialidad*. www.inegi.org.mx (19 de febrero de 2016).

Divorcios registrados por tipo de trámite según duración legal del matrimonio 2014

Cuadro 3.22

Tipo de trámite	Total	Menos de 1 año	1 año	2 a 5 años	6 a 9 años	10 y más años	No especificado
Total	1 579	2	27	275	267	1 007	1
Administrativo a/	0	0	0	0	0	0	0
Judicial b/	1 579	2	27	275	267	1 007	1
Mutuo consentimiento	895	0	22	206	160	506	1
Separación por 2 años o más independientemente del motivo	524	0	0	50	81	393	0
Abandono de hogar por más de 3 o 6 meses, sin causa justificada	110	2	3	13	21	71	0
Separación del hogar conyugal por más de 1 año, por causa justificada	33	0	0	2	3	28	0
Sevicia, amenazas o injurias o la violencia intrafamiliar	6	0	0	2	1	3	0
Adulterio o infidelidad sexual	5	0	0	0	0	5	0
Negativa a contribuir voluntariamente o por sentencia del juez familiar al sostenimiento del hogar	1	0	0	0	0	1	0
Hábitos de juego, embriaguez o drogas	1	0	0	0	1	0	0
No especificado	4	0	2	2	0	0	0

a/ Es aquel que se tramita ante un oficial del Registro Civil y solo puede llevarse a cabo cuando los esposos son mayores de edad, no tienen hijos y de común acuerdo han liquidado su sociedad conyugal, si bajo ese régimen se casaron.

b/ Se refiere al que se tramita ante un juez de lo familiar, y puede ser voluntario o necesario. El primero procede cuando sea cual fuere la edad de los cónyuges y habiendo procreado hijos, están de acuerdo en disolver el vínculo conyugal por mutuo consentimiento, celebrando un convenio que someten a la aprobación del juez; el segundo, es solicitado por el cónyuge inocente cuando el otro ha cometido alguno de los hechos que se enuncian como causas de divorcio.

Fuente: INEGI. Dirección General de Estadísticas Sociodemográficas. *Estadísticas de nupcialidad*. www.inegi.org.mx (3 de junio de 2016).

Divorcios registrados por tipo de divorciante y grupo quinquenal de edad del primer divorciante según grupo quinquenal de edad del segundo divorciante 2014

Cuadro 3.23

Tipo de divorciante Grupo quinquenal de edad del primer divorciante	Grupo quinquenal de edad del segundo divorciante										
	Total	Menores de 15 años	15 a 19 años	20 a 24 años	25 a 29 años	30 a 34 años	35 a 39 años	40 a 44 años	45 a 49 años	50 y más años	No especificado
Total	1 579	0	7	109	254	292	264	231	168	234	20
Menores de 15 años	0	0	0	0	0	0	0	0	0	0	0
15 a 19 años	0	0	0	0	0	0	0	0	0	0	0
20 a 24 años	59	0	5	38	14	1	0	0	0	1	0
25 a 29 años	203	0	1	50	125	21	2	2	2	0	0
30 a 34 años	282	0	0	16	81	139	31	10	0	0	5
35 a 39 años	271	0	0	3	23	98	121	19	4	2	1
40 a 44 años	250	0	0	1	8	24	85	108	20	4	0
45 a 49 años	177	0	0	1	1	4	18	71	73	6	3
50 y más años	325	0	1	0	1	5	7	19	69	220	3
No especificado	12	0	0	0	1	0	0	2	0	1	8
Divorciantes hombre-mujer a/	1 579	0	7	109	254	292	264	231	168	234	20
Menores de 15 años	0	0	0	0	0	0	0	0	0	0	0
15 a 19 años	0	0	0	0	0	0	0	0	0	0	0
20 a 24 años	59	0	5	38	14	1	0	0	0	1	0
25 a 29 años	203	0	1	50	125	21	2	2	2	0	0
30 a 34 años	282	0	0	16	81	139	31	10	0	0	5
35 a 39 años	271	0	0	3	23	98	121	19	4	2	1
40 a 44 años	250	0	0	1	8	24	85	108	20	4	0
45 a 49 años	177	0	0	1	1	4	18	71	73	6	3
50 y más años	325	0	1	0	1	5	7	19	69	220	3
No especificado	12	0	0	0	1	0	0	2	0	1	8
Divorciantes del mismo sexo-hombres	0	0	0	0	0	0	0	0	0	0	0
Divorciantes del mismo sexo-mujeres	0	0	0	0	0	0	0	0	0	0	0

a/ La clasificación por grupo quinquenal de edad del primer divorciante corresponde a hombres y la del segundo divorciante a mujeres.
Fuente: INEGI. Dirección General de Estadísticas Sociodemográficas. *Estadísticas de nupcialidad*. www.inegi.org.mx (3 de junio de 2016).

Divorcios registrados por tipo de divorciante y escolaridad del primer divorciante según escolaridad del segundo divorciante 2014

Cuadro 3.24

Tipo de divorciante Escolaridad del primer divorciante	Escolaridad del segundo divorciante								
	Total	Sin escolaridad	Primaria	Secundaria o equivalente	Preparatoria o equivalente	Profesional	Carrera técnica	Otra	No especificado
Total	1 579	8	152	581	369	262	79	36	14
Sin escolaridad	6	1	3	1	0	1	0	0	0
Primaria	161	4	94	42	11	3	2	0	5
Secundaria o equivalente	576	2	41	443	56	16	13	0	5
Preparatoria o equivalente	369	1	6	71	210	54	24	2	1
Profesional	269	0	2	14	58	175	17	0	3
Carrera técnica	72	0	2	6	34	9	20	1	0
Otra	38	0	1	0	0	3	2	32	0
No especificado	88	0	3	4	0	1	1	1	0
Divorciantes hombre-mujer a/	1 579	8	152	581	369	262	79	36	14
Sin escolaridad	6	1	3	1	0	1	0	0	0
Primaria	161	4	94	42	11	3	2	0	5
Secundaria o equivalente	576	2	41	443	56	16	13	0	5
Preparatoria o equivalente	369	1	6	71	210	54	24	2	1
Profesional	269	0	2	14	58	175	17	0	3
Carrera técnica	72	0	2	6	34	9	20	1	0
Otra	38	0	1	0	0	3	2	32	0
No especificado	88	0	3	4	0	1	1	1	0
Divorciantes del mismo sexo-hombres	0	0	0	0	0	0	0	0	0
Divorciantes del mismo sexo-mujeres	0	0	0	0	0	0	0	0	0

Nota: Comprende estudios terminados e inconclusos, dentro de cada nivel educativo, para ambos divorciantes.

a/ La clasificación por escolaridad del primer divorciante corresponde a hombres y la del segundo divorciante a mujeres.

Fuente: INEGI. Dirección General de Estadísticas Sociodemográficas. *Estadísticas de nupcialidad*. www.inegi.org.mx (3 de junio de 2016).

**Población en hogares por municipio según sexo del jefe o jefa del hogar
Al 15 de marzo de 2015**

Cuadro 3.25

Municipio	Total	Hombres	Mujeres
Estado	2 717 820	2 073 665	644 155
Ahualulco	18 369	14 285	4 084
Alaquines	8 296	5 955	2 341
Aquismón	48 772	40 585	8 187
Armadillo de los Infante a/	4 064	3 281	783
Axtla de Terrazas	37 645	31 773	5 872
Cárdenas	18 491	13 136	5 355
Catorce	9 705	7 793	1 912
Cedral	19 176	14 716	4 460
Cerritos	21 288	16 332	4 956
Cerro de San Pedro a/	4 535	3 794	741
Charcas	20 839	17 054	3 785
Ciudad del Maíz	32 867	25 862	7 005
Ciudad Fernández	45 385	35 214	10 171
Ciudad Valles	177 022	133 318	43 704
Coxcatlán	15 184	13 086	2 098
Ebano	43 569	33 187	10 382
El Naranjo	21 955	17 651	4 304
Guadalcázar	26 340	20 860	5 480
Huehuetlán	15 828	13 040	2 788
Lagunillas	5 462	4 083	1 379
Matehuala	99 015	74 326	24 689
Matlapa	31 109	25 700	5 409
Mexquitic de Carmona	57 184	43 272	13 912
Moctezuma	19 539	15 574	3 965
Rayón	15 279	11 283	3 996
Rioverde	94 191	68 773	25 418
Salinas	31 794	23 087	8 707
San Antonio	9 361	8 203	1 158
San Ciro de Acosta	10 257	7 441	2 816
San Luis Potosí	824 229	602 566	221 663
San Martín Chalchicuautla	21 176	18 171	3 005
San Nicolás Tolentino	5 176	4 046	1 130
San Vicente Tancuayalab	14 700	11 310	3 390
Santa Catarina a/	11 791	8 682	3 109
Santa María del Río	39 859	29 861	9 998
Santo Domingo	12 210	9 992	2 218
Soledad de Graciano Sánchez	309 342	233 055	76 287
Tamasopo	30 087	23 110	6 977
(Continúa)			<1/2>

**Población en hogares por municipio según sexo del jefe o jefa del hogar
Al 15 de marzo de 2015**

Cuadro 3.25

Municipio	Total	Hombres	Mujeres
Tamazunchale	92 291	75 866	16 425
Tampacán	15 382	13 596	1 786
Tampamolón Corona	15 598	12 736	2 862
Tamuín	38 751	28 921	9 830
Tancanhuitz	20 550	16 929	3 621
Tanlajás a/	19 750	16 451	3 299
Tanquián de Escobedo	15 120	11 446	3 674
Tierra Nueva	9 383	6 697	2 686
Vanegas	7 629	6 182	1 447
Venado	14 486	11 406	3 080
Villa de Arista	15 258	12 020	3 238
Villa de Arriaga	17 888	14 970	2 918
Villa de Guadalupe	9 671	8 029	1 642
Villa de la Paz a/	5 227	4 165	1 062
Villa de Ramos	37 184	30 596	6 588
Villa de Reyes	49 385	39 264	10 121
Villa Hidalgo	14 830	11 678	3 152
Villa Juárez	10 048	7 997	2 051
Xilitla	52 062	40 004	12 058
Zaragoza	26 236	21 255	4 981

<2/2>

a/ Municipio censado.

Fuente: INEGI. Dirección General de Estadísticas Sociodemográficas. *Encuesta Intercensal 2015*. www.inegi.org.mx (15 de febrero de 2016).

**Población de 5 y más años por municipio y su distribución porcentual
según lugar de residencia en marzo de 2010
Al 15 de marzo de 2015**

Cuadro 3.26

Municipio	Total	Lugar de residencia en marzo de 2010 a/ (Porcentaje)					
		En la misma entidad b/			En otra entidad o país	No especificado	
		Total	En el mismo municipio	En otro municipio			
Estado	2 478 417	96.81	97.85	2.11	0.05	2.67	0.52
Ahualulco	16 462	97.51	98.19	1.76	0.05	1.87	0.62
Alaquines	7 557	95.51	98.17	1.83	0.00	4.18	0.30
Aquismón	43 996	98.22	99.08	0.91	0.01	1.30	0.48
Armadillo de los Infante c/	3 777	98.07	98.97	1.03	0.00	1.30	0.64

(Continúa)

<1/3>

Población de 5 y más años por municipio y su distribución porcentual según lugar de residencia en marzo de 2010
Al 15 de marzo de 2015

Cuadro 3.26

Municipio	Total	Lugar de residencia en marzo de 2010 a/ (Porcentaje)					
		En la misma entidad b/			En otra entidad o país	No especificado	
		Total	En el mismo municipio	En otro municipio			
Axtla de Terrazas	34 563	97.22	98.38	1.62	0.00	2.30	0.48
Cárdenas	16 932	97.49	97.92	2.06	0.02	2.32	0.19
Catorce	8 826	96.16	98.42	1.53	0.05	3.21	0.63
Cedral	17 357	96.74	98.07	1.93	0.00	2.61	0.65
Cerritos	19 427	96.98	98.39	1.60	0.01	2.16	0.86
Cerro de San Pedro c/	4 123	97.55	91.55	8.38	0.07	1.50	0.95
Charcas	18 898	97.04	98.67	1.30	0.03	2.28	0.68
Ciudad del Maíz	29 570	97.10	99.29	0.69	0.02	2.37	0.53
Ciudad Fernández	41 044	96.55	96.56	3.41	0.03	3.03	0.41
Ciudad Valles	162 510	96.61	98.27	1.70	0.02	3.20	0.19
Coxcatlán	13 910	95.23	95.05	0.96	3.99	3.43	1.34
Ebano	39 560	95.24	98.74	1.24	0.02	4.49	0.27
El Naranjo	19 811	96.39	99.11	0.89	0.00	3.26	0.35
Guadalcázar	23 893	97.17	99.23	0.75	0.02	2.29	0.53
Huehuetlán	14 340	97.24	98.38	1.61	0.01	2.05	0.71
Lagunillas	5 051	95.51	98.59	1.41	0.00	4.22	0.28
Matehuala	89 742	96.58	98.11	1.87	0.03	2.78	0.64
Matlapa	27 985	97.77	99.39	0.59	0.02	1.86	0.37
Mexquitic de Carmona	51 570	97.85	98.38	1.59	0.03	1.53	0.61
Moctezuma	17 557	96.14	98.93	1.05	0.02	2.21	1.65
Rayón	13 868	97.25	98.70	1.30	0.00	1.99	0.76
Rioverde	85 748	96.93	98.65	1.33	0.02	2.38	0.69
Salinas	28 463	96.71	99.48	0.51	0.01	2.94	0.35
San Antonio	8 557	97.95	98.91	1.09	0.00	1.61	0.43
San Ciro de Acosta	9 304	96.45	98.48	1.45	0.07	3.20	0.34
San Luis Potosí	759 172	96.20	97.95	2.03	0.02	3.28	0.52
San Martín Chalchicuautla	19 694	97.74	99.36	0.62	0.02	1.76	0.50
San Nicolás Tolentino	4 848	98.56	99.25	0.67	0.08	0.95	0.50
San Vicente Tancuayalab	13 530	97.52	99.48	0.52	0.00	2.22	0.27
Santa Catarina c/	10 482	98.13	99.55	0.45	0.00	1.07	0.80
Santa María del Río	36 169	97.54	99.55	0.43	0.02	1.56	0.90
Santo Domingo	11 104	95.40	98.45	1.51	0.04	3.64	0.96
Soledad de Graciano Sánchez	281 780	97.57	93.71	6.26	0.03	1.98	0.45
Tamasopo	27 293	97.17	98.18	1.81	0.01	2.57	0.26
Tamazunchale	83 876	97.48	99.39	0.57	0.04	2.01	0.51

(Continúa)

<2/3>

Población de 5 y más años por municipio y su distribución porcentual según lugar de residencia en marzo de 2010
Al 15 de marzo de 2015

Cuadro 3.26

Municipio	Total	Lugar de residencia en marzo de 2010 a/ (Porcentaje)					
		En la misma entidad b/			En otra entidad o país	No especificado	
		Total	En el mismo municipio	En otro municipio			
Tampacán	14 250	96.52	98.82	1.18	0.00	2.98	0.51
Tampamolón Corona	14 274	97.07	97.46	2.53	0.01	2.31	0.62
Tamuín	35 056	94.59	97.67	2.32	0.01	5.18	0.23
Tancanhuitz	18 569	97.84	98.33	1.65	0.02	1.65	0.51
Tanlajás c/	18 054	97.94	98.99	1.00	0.01	1.60	0.47
Tanquián de Escobedo	13 898	96.07	97.42	2.52	0.06	3.42	0.50
Tierra Nueva	8 530	96.88	98.96	1.04	0.00	2.11	1.01
Vanegas	6 837	97.59	99.07	0.90	0.03	2.02	0.39
Venado	13 272	96.82	98.79	1.18	0.03	2.77	0.41
Villa de Arista	13 686	97.46	98.79	1.18	0.03	2.05	0.50
Villa de Arriaga	15 989	97.14	99.16	0.81	0.03	2.78	0.09
Villa de Guadalupe	8 828	97.02	99.11	0.86	0.02	2.34	0.63
Villa de la Paz c/	4 759	96.26	97.51	2.42	0.07	2.42	1.32
Villa de Ramos	33 336	96.98	99.82	0.17	0.01	2.78	0.25
Villa de Reyes	43 907	97.74	99.61	0.33	0.06	1.22	1.04
Villa Hidalgo	13 624	97.52	98.13	1.82	0.05	1.60	0.88
Villa Juárez	9 107	96.06	98.51	1.45	0.03	3.48	0.46
Xilitla	46 709	97.23	99.37	0.62	0.01	1.98	0.79
Zaragoza	23 383	98.14	98.55	1.42	0.03	0.99	0.87

<3/3>

a/ Los porcentajes están calculados con base en la población de 5 años y más.

b/ Los porcentajes están calculados con base en la población que residía en la misma entidad.

c/ Municipio censado.

Fuente: INEGI. Dirección General de Estadísticas Sociodemográficas. *Encuesta Intercensal 2015*. www.inegi.org.mx (15 de febrero de 2016).

Entradas al país de extranjeros y nacionales por condición de estancia 2015

Cuadro 3.27

Condición de estancia	Entradas al país de extranjeros y nacionales
Total a/	59 778
Extranjeros	35 296
Extranjeros no residentes en México	33 646
Visitantes turistas	734
Visitantes de negocios	14 080

(Continúa)

<1/2>

Entradas al país de extranjeros y nacionales por condición de estancia 2015

Cuadro 3.27

Condición de estancia	Entradas al país de extranjeros y nacionales
Otros visitantes sin permiso de actividad remunerada b/	14 834
Tripulación aérea	3 987
Visitantes por razones humanitarias	0
Visitantes con permiso de actividad remunerada	1
Diplomáticos	10
Extranjeros residentes en México	1 650
Temporales c/	1 220
Permanentes d/	430
Mexicanos	24 482
Residentes en el país	17 371
Residentes en el extranjero e/	6 483
Diplomáticos	1
Tripulación aérea	627

<2/2>

Nota: Las condiciones de estancia están fundamentadas en la Ley de Migración y su Reglamento.

a/ La información se refiere a los eventos de entrada al país de los extranjeros y mexicanos, por los puntos de control y registro migratorio.

b/ La información incluye a los visitantes con fines de adopción y otros visitantes no remunerados en términos del artículo 52, fracciones I y VI de la Ley de Migración y del artículo 129 de su Reglamento; cuyo motivo de estancia es diferente a turismo o negocios.

c/ La información incluye a extranjeros con una tarjeta de residente temporal, en términos del artículo 52, fracciones VII y VIII de la Ley de Migración y artículo 138 de su Reglamento y de los lineamientos para trámites y procedimientos migratorios.

d/ La información incluye a extranjeros con tarjeta de residente permanente, en términos del artículo 52, fracción IX de la Ley de Migración y artículo 139 de su Reglamento y de los lineamientos para trámites y procedimientos migratorios; así como de los que aún cuentan con tarjeta vigente de inmigrado o asilado político, según el artículo 44 de los lineamientos para trámites y procedimientos migratorios.

e/ Incluye registros del flujo de internación temporal de vehículos de mexicanos residentes en el extranjero registrados por Banjército en los puntos de internación terrestre de la frontera norte de México.

Fuente: SEGOB. Unidad de Política Migratoria. Con base en información del Instituto Nacional de Migración y Banjército, registrada en los puntos de internación a México y consulados.

Principales indicadores de desarrollo humano en el Estado y municipios Al 12 de junio de 2010

Cuadro 3.28

Estado y municipios	Índice de agua entubada a/	Índice de drenaje b/	Índice de electricidad c/	Índice de desarrollo humano con servicios d/
Estado	0.8552	0.7965	0.9586	0.8476
Ahualulco	0.7566	0.6955	0.9270	0.8085
Alaquines	0.5415	0.4106	0.9284	0.7459
Aquismón	0.5176	0.2863	0.7709	0.6820
Armadillo de los Infante	0.8557	0.6359	0.9282	0.8093
Axtla de Terrazas	0.7208	0.4441	0.9404	0.7851
Cárdenas	0.9307	0.7956	0.9763	0.8546

(Continúa)

<1/3>

**Principales indicadores de desarrollo humano en el Estado y municipios
Al 12 de junio de 2010**

Cuadro 3.28

Estado y municipios	Índice de agua entubada a/	Índice de drenaje b/	Índice de electricidad c/	Índice de desarrollo humano con servicios d/
Catorce	0.7226	0.8117	0.9032	0.8279
Cedral	0.9005	0.7791	0.9743	0.8597
Cerritos	0.9112	0.7177	0.9791	0.8498
Cerro de San Pedro	0.9620	0.9401	0.9746	0.8750
Charcas	0.8276	0.7561	0.9036	0.8245
Ciudad del Maíz	0.7031	0.5624	0.9539	0.8014
Ciudad Fernández	0.9789	0.8525	0.9768	0.8673
Ciudad Valles	0.9275	0.8473	0.9702	0.8657
Coxcatlán	0.5034	0.2586	0.9146	0.7203
Ebano	0.8969	0.6083	0.9546	0.8268
El Naranjo	0.9617	0.8307	0.9698	0.8673
Guadalcázar	0.4285	0.3593	0.9132	0.7310
Huehuetlán	0.8073	0.4592	0.8223	0.7594
Lagunillas	0.7081	0.7927	0.9382	0.8047
Matehuala	0.9277	0.8529	0.9796	0.8754
Matlapa	0.3994	0.6189	0.9463	0.7495
Mexquitic de Carmona	0.8274	0.6641	0.9533	0.8173
Moctezuma	0.7057	0.6551	0.9291	0.8062
Rayón	0.7307	0.7449	0.9273	0.8145
Rioverde	0.8789	0.8292	0.9578	0.8458
Salinas	0.6820	0.7888	0.9613	0.8361
San Antonio	0.5120	0.5305	0.8478	0.7542
San Ciro de Acosta	0.9178	0.8063	0.9537	0.8367
San Luis Potosí	0.9768	0.9756	0.9917	0.8947
San Martín Chalchicuautla	0.5763	0.5414	0.9285	0.7560
San Nicolás Tolentino	0.8007	0.8812	0.9470	0.8282
San Vicente Tancuayalab	0.8827	0.5706	0.9040	0.8162
Santa Catarina	0.4260	0.3453	0.7888	0.6597
Santa María del Río	0.7220	0.7307	0.8969	0.8003
Santo Domingo	0.8934	0.7724	0.9622	0.8419
Soledad de Graciano Sánchez	0.9862	0.9866	0.9920	0.9064
Tamasopo	0.6476	0.6711	0.8884	0.7855
Tamazunchale	0.5838	0.6858	0.9564	0.7813
Tampacán	0.5058	0.3668	0.9183	0.7512
Tampamolón Corona	0.7192	0.4826	0.8780	0.7690
Tamuín	0.9049	0.6768	0.9567	0.8423
Tancanhuitz	0.4246	0.3818	0.8666	0.7259
Tanlajás	0.8985	0.3188	0.9044	0.7729

(Continúa)

<2/3>

**Principales indicadores de desarrollo humano en el Estado y municipios
Al 12 de junio de 2010**

Cuadro 3.28

Estado y municipios	Índice de agua entubada a/	Índice de drenaje b/	Índice de electricidad c/	Índice de desarrollo humano con servicios d/
Tanquián de Escobedo	0.9450	0.8279	0.9255	0.8481
Tierra Nueva	0.8063	0.7897	0.9250	0.8105
Vanegas	0.6394	0.4979	0.9391	0.7805
Venado	0.7786	0.7039	0.8633	0.8174
Villa de Arista	0.8000	0.6140	0.9397	0.8138
Villa de Arriaga	0.6976	0.5461	0.9314	0.7984
Villa de Guadalupe	0.6499	0.1982	0.9291	0.7458
Villa de la Paz	0.9752	0.7985	0.9814	0.8560
Villa de Ramos	0.8310	0.6926	0.9654	0.8383
Villa de Reyes	0.8660	0.7222	0.9601	0.8385
Villa Hidalgo	0.8617	0.7218	0.9391	0.8322
Villa Juárez	0.9422	0.5274	0.9608	0.8211
Xilitla	0.6214	0.6028	0.8723	0.7680
Zaragoza	0.7467	0.7741	0.9642	0.8175

<3/3>

Nota: Estos indicadores se calculan con base en datos del *Censo de Población y Vivienda 2010*.

a/ Se refiere a la proporción de la población en las viviendas particulares que disponen de agua entubada, sin considerar la frecuencia con que se suministra.

b/ Se refiere a la proporción de la población en las viviendas particulares que disponen de algún tipo de drenaje, conectado a la red pública, fosa séptica, con desagüe a grieta o barranca y con desagüe al río, lago o mar.

c/ Se refiere a la proporción de la población en viviendas particulares que disponen de electricidad.

d/ Mide las mismas dimensiones que el índice de desarrollo humano con producto interno bruto, sustituyendo la parte de calidad de vida dada por el ingreso con la tasa de habitantes con drenaje, la tasa de habitantes con agua y la tasa de habitantes con electricidad.

Fuente: Universidad Autónoma Chapingo. Departamento de Estadística, Matemática y Cómputo.

**Indicadores seleccionados de pobreza para el Estado
2014**

Cuadro 3.29

Indicador	Personas	Porcentaje de personas
Pobreza		
En situación de pobreza	1 338 100	49.1
En situación de pobreza moderada	1 079 628	39.6
En situación de pobreza extrema	258 472	9.5
Vulnerables por carencias sociales	662 311	24.3
Vulnerables por ingresos	208 183	7.6
No pobres y no vulnerables	516 581	19.0
Privación social		
Con al menos una carencia social	2 000 411	73.4

(Continúa)

<1/2>

Indicadores seleccionados de pobreza para el Estado 2014

Cuadro 3.29

Indicador	Personas	Porcentaje de personas
Con tres o más carencias sociales	558 833	20.5
Indicadores de carencia social		
Rezago educativo	502 605	18.4
Con carencia por acceso a los servicios de salud	291 938	10.7
Con carencia por acceso a la seguridad social	1 610 992	59.1
Con carencia por calidad y espacios de la vivienda	299 805	11.0
Con carencia por acceso a los servicios básicos en la vivienda	766 956	28.1
Con carencia por acceso a la alimentación	589 942	21.6
Bienestar económico		
Con ingreso inferior a la línea de bienestar	1 546 283	56.7
Con ingreso inferior a la línea de bienestar mínimo	632 710	23.2

<2/2>

Nota: La información se refiere a estimaciones realizadas por el Consejo Nacional de Evaluación de la Política de Desarrollo Social (CONEVAL), con base en el Módulo de Condiciones Socioeconómicas (MCS) de la Encuesta Nacional de Ingresos y Gastos de los Hogares (ENIGH) 2014 y la muestra del Censo de Población y Vivienda 2010.

Las estimaciones fueron realizadas de acuerdo con la metodología de medición de pobreza publicada en el Diario Oficial de la Federación el 16 de junio de 2010, donde se toman en cuenta la variable combustible para cocinar y si la vivienda cuenta con chimenea en la cocina en la medición del indicador de carencia por acceso a los servicios básicos en la vivienda.

Fuente: CONEVAL. *Medición de la pobreza; Anexo estadístico 2014*. www.coneval.gob.mx (29 de julio de 2015).

Principales indicadores demográficos
Serie anual de 2013 a 2016

Gráfica 3.1

Tasas de crecimiento
 (Porcentaje)

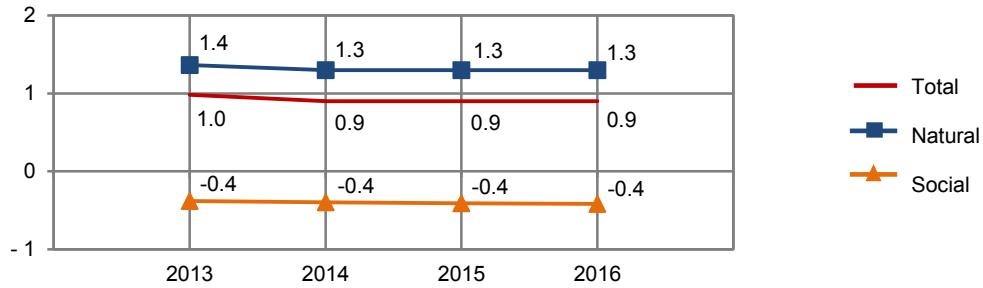

Tasa bruta de natalidad a/
 (Nacimientos por cada 1 000 habitantes)

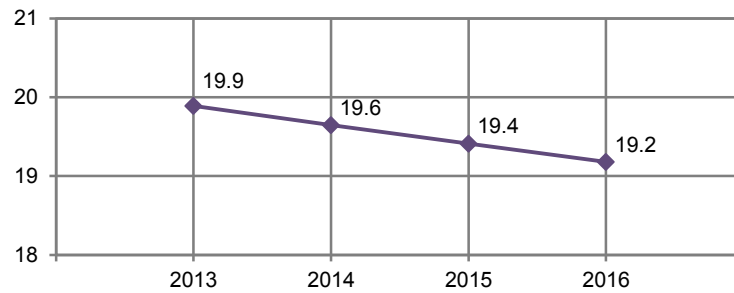

Tasa bruta de mortalidad a/
 (Defunciones por cada 1 000 habitantes)

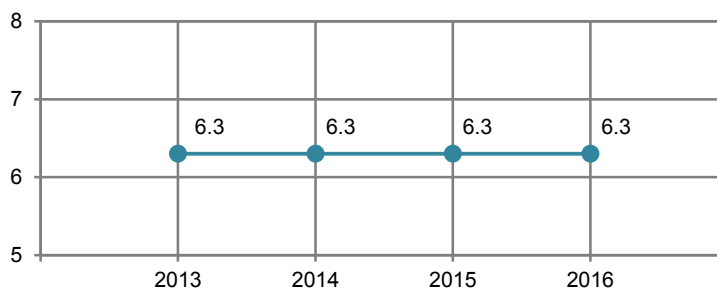

a/ Para mostrar mayor claridad en las fluctuaciones, la escala no tiene su origen en el cero.
 Fuente: CONAPO. *Proyecciones de la población 2010-2030*. www.conapo.gob.mx (7 de enero de 2016).

Promedio de las calificaciones otorgadas por la población adulta Nacional y en el Estado a distintos aspectos del bienestar subjetivo por sexo 2014

Cuadro 3.30

Concepto	Nacional			Estatal		
	Total	Hombres	Mujeres	Total	Hombres	Mujeres
Satisfacción						
Vida en general	8.0	8.0	7.9	8.0	8.0	7.9
Dominios específicos de satisfacción						
Vida social	8.1	8.2	8.0	8.0	8.2	8.0
Vida familiar	8.9	8.9	8.9	9.1	9.0	9.1
Vida afectiva	8.5	8.6	8.4	8.5	8.7	8.5
Nivel de vida	7.8	7.8	7.8	7.7	7.7	7.7
Salud	8.2	8.3	8.0	8.2	8.4	8.0
Logros	8.1	8.1	8.1	8.1	8.1	8.1
Perspectivas	8.1	8.1	8.1	8.0	8.0	8.0
Tiempo libre	7.8	7.9	7.7	7.6	7.6	7.6
Seguridad ciudadana	5.9	6.1	5.8	6.2	6.3	6.2
Actividad que realiza	8.3	8.4	8.3	8.3	8.4	8.3
Vivienda	8.1	8.2	8.0	8.2	8.2	8.1
Vecindario	7.8	7.8	7.7	7.9	7.9	7.9
Ciudad	7.3	7.4	7.3	7.6	7.5	7.6
País	6.9	7.0	6.9	7.3	7.1	7.4
Balance afectivo						
Promedio de emociones						
Positivas	8.3	8.4	8.2	8.4	8.5	8.3
Negativas	2.8	2.6	2.9	2.5	2.4	2.6
Balance						
General	5.6	5.8	5.4	5.9	6.2	5.7
Buen humor/ mal humor	5.9	6.1	5.8	6.3	6.5	6.2
Tranquilidad, calma/ ansiedad o estrés	5.1	5.3	4.9	5.4	5.5	5.4
Energía o vitalidad/ sin vitalidad	4.8	5.2	4.6	5.2	5.6	4.9
Concentrado, enfocado/ aburrido, sin interés	6.0	6.3	5.9	6.4	6.8	6.1
Emoción, alegría/ tristeza, abatimiento	5.9	6.3	5.7	6.0	6.5	5.7

(Continúa)

<1/3>

Promedio de las calificaciones otorgadas por la población adulta Nacional y en el Estado a distintos aspectos del bienestar subjetivo por sexo 2014

Cuadro 3.30

Concepto	Nacional			Estatal		
	Total	Hombres	Mujeres	Total	Hombres	Mujeres
Enunciados eudemónicos a/						
Sentirse bien con respecto a uno mismo	8.7	8.8	8.7	8.8	8.8	8.7
Ser optimista con respecto al futuro de uno	8.6	8.7	8.5	8.6	8.6	8.6
Ser libre para decidir la propia vida	9.0	9.1	9.0	8.9	9.1	8.8
Gusto por aprender cosas nuevas	9.2	9.2	9.2	9.2	9.3	9.2
Sentir que lo que uno hace vale la pena	9.0	9.0	9.0	9.1	9.0	9.1
Sentirse afortunado	8.9	8.9	9.0	8.9	8.7	9.0
Sentir que las cosas resulten bien o mal dependen de uno mismo	8.8	8.8	8.8	8.7	8.7	8.7
Sentir que se tiene una misión en la vida	8.9	8.9	8.9	9.0	9.0	8.9
Sentir que la mayoría de los días se logra algo	8.5	8.5	8.5	8.5	8.5	8.5
Le cuesta mucho volver a la normalidad cuando las cosas no marcharon bien	5.3	5.1	5.3	5.8	5.8	5.8
Sentirse abrumado por problemas personales y obligaciones	5.1	4.9	5.2	5.5	5.5	5.6
Enunciados de plenitud						
Considera ser una persona feliz	6.1	6.2	6.1	6.2	6.2	6.1
Considera que sus necesidades materiales más importantes están cubiertas	5.4	5.5	5.4	5.3	5.3	5.3
Considera que sus condiciones de vida son excelentes	5.3	5.3	5.3	5.3	5.3	5.3
Considera que en la mayoría de las cosas su vida se aproxima a la de su ideal	5.4	5.4	5.3	5.4	5.4	5.3
Considera que ha alcanzado las metas que le son importantes en la vida	5.4	5.4	5.5	5.5	5.5	5.5
Considera que de volver a nacer no cambiaría casi nada en su vida	5.4	5.4	5.4	5.5	5.4	5.5

(Continúa)

<2/3>

Promedio de las calificaciones otorgadas por la población adulta Nacional y en el Estado a distintos aspectos del bienestar subjetivo por sexo 2014

Cuadro 3.30

Concepto	Nacional			Estatal		
	Total	Hombres	Mujeres	Total	Hombres	Mujeres
Considera que está satisfecho con su vida	6.0	6.1	6.0	6.1	6.2	6.1

<3/3>

Nota: El *Módulo de Bienestar Autorreportado Ampliado (BIARE)* se aplicó a personas de 18 años en adelante, en un total de 44 518 viviendas en el país representativas tanto nacional como por entidad federativa, durante los meses de agosto a noviembre de 2014. Los datos se refieren a la calidad de vida de las personas y son proporcionados por las mismas, quienes desde su propia percepción y experiencia individual dicen como ven y valoran su situación, en un contexto en el que se toma en cuenta tanto eventos positivos o negativos que le han sucedido al individuo como características de su entorno familiar, social y material. La escala de valores de los indicadores: Satisfacción, Balance afectivo y Enunciados eudemónicos es de 0 a 10, mientras que la de los Enunciados de plenitud es de 0 a 7; el valor inferior refiere a estados como "totalmente insatisfecho", "totalmente en desacuerdo" y "en ningún momento del día", mientras el valor superior de la escala refiere a estados como "totalmente satisfecho", "totalmente de acuerdo" y "todo el día". El periodo de levantamiento de este Módulo fue de agosto a noviembre de 2014.

a/ Se refiere al sentido de plenitud de la persona en términos de trascendencia y se relaciona con las potencias individuales de acuerdo a un propósito o sentido de vida.

Fuente: INEGI. Dirección General de Estadísticas Sociodemográficas. *Módulo de Bienestar Autorreportado Ampliado (BIARE)*. www.inegi.org.mx (24 de febrero de 2016).

Promedio de las calificaciones otorgadas por la población adulta a distintos aspectos del bienestar subjetivo por decil de ingreso del hogar al que se pertenece 2014

Cuadro 3.31

Concepto	Total	I	II	III	IV	V	VI	VII	VIII	IX	X
Satisfacción											
Vida en general	8.0	7.6	7.4	7.8	7.9	7.7	7.6	8.0	8.4	8.4	8.7
Dominios específicos de satisfacción											
Vida social	8.0	8.1	7.6	8.3	8.1	7.9	8.0	7.8	8.3	7.9	8.6
Vida familiar	9.1	9.0	8.7	9.1	9.1	8.8	9.1	9.1	9.3	9.1	9.2
Vida afectiva	8.5	8.2	8.1	8.6	8.8	8.3	8.4	8.7	8.8	8.7	9.0
Nivel de vida	7.7	7.4	7.3	7.6	7.7	7.5	7.8	7.6	8.0	7.9	8.5
Salud	8.2	7.6	7.5	8.1	8.3	8.0	8.1	8.2	8.7	8.2	8.8
Logros	8.1	7.7	7.7	8.0	7.8	8.1	8.3	7.9	8.2	8.3	8.9
Perspectivas	8.0	7.2	7.6	7.8	7.8	7.8	8.4	8.1	8.3	8.2	8.8
Tiempo libre	7.6	7.7	7.8	7.6	7.6	7.4	7.7	7.8	7.5	7.4	7.8
Seguridad ciudadana	6.2	7.2	6.6	6.4	6.3	6.0	6.6	6.0	5.9	5.6	5.8
Actividad que realiza	8.3	8.2	8.1	8.2	8.2	8.2	8.6	8.3	8.4	8.4	8.8
Vivienda	8.2	8.0	7.9	7.9	7.7	8.0	8.2	8.1	8.4	8.4	8.9
Vecindario	7.9	8.1	7.9	8.0	7.9	7.7	8.1	7.6	8.0	7.7	8.4
Ciudad	7.6	7.7	8.0	7.5	7.6	7.6	7.7	7.2	7.7	7.2	7.6
País	7.3	7.6	7.9	7.2	7.4	7.4	7.4	7.2	7.2	6.5	7.0

(Continúa)

<1/3>

Promedio de las calificaciones otorgadas por la población adulta a distintos aspectos del bienestar subjetivo por decil de ingreso del hogar al que se pertenece 2014

Cuadro 3.31

Concepto	Total	I	II	III	IV	V	VI	VII	VIII	IX	X
Balance afectivo											
Promedio de emociones											
Positivas	8.4	8.6	8.4	8.3	8.0	8.4	8.5	8.3	8.6	8.1	8.8
Negativas	2.5	2.3	2.7	2.6	2.7	2.5	2.7	2.5	2.3	2.7	2.3
Balance											
General	5.9	6.3	5.7	5.7	5.3	5.9	5.8	5.8	6.4	5.5	6.5
Buen humor/ mal humor	6.3	7.3	7.0	5.9	5.5	6.3	6.2	6.2	6.3	6.1	6.5
Tranquilidad, calma/ ansiedad o estrés	5.4	6.5	5.6	5.6	4.8	5.4	5.4	5.3	5.5	4.5	6.0
Energía o vitalidad/ sin vitalidad	5.2	5.4	4.8	4.9	4.7	5.1	5.1	5.3	6.3	4.9	5.9
Concentrado, enfocado/ aburrido, sin interés	6.4	6.5	5.6	6.2	6.4	6.5	6.2	6.4	7.1	6.0	6.9
Emoción, alegría/ tristeza, abatimiento	6.0	5.7	5.4	5.8	5.3	6.2	6.2	5.9	6.8	5.9	7.2
Enunciados eudemónicos a/											
Sentirse bien con respecto a uno mismo	8.8	9.0	8.7	8.6	8.7	8.7	8.6	8.6	8.9	8.7	9.1
Ser optimista con respecto al futuro de uno	8.6	8.5	8.5	8.4	8.5	8.3	8.8	8.5	8.7	8.6	9.1
Ser libre para decidir la propia vida	8.9	8.9	8.7	8.7	8.7	8.9	8.6	8.9	9.1	9.0	9.5
Gusto por aprender cosas nuevas	9.2	9.1	8.8	9.0	9.1	9.3	9.2	9.3	9.5	9.5	9.6
Sentir que lo que uno hace vale la pena	9.1	8.8	8.8	9.1	8.9	9.2	9.2	8.8	9.3	9.2	9.4
Sentirse afortunado	8.9	8.4	8.7	8.7	8.8	9.0	9.0	8.8	9.2	9.0	9.3
Sentir que las cosas resulten bien o mal dependen de uno mismo	8.7	8.1	8.2	8.4	8.5	8.6	8.7	8.8	8.9	9.1	9.3
Sentir que se tiene una misión en la vida	9.0	8.3	8.6	9.0	8.9	8.9	9.0	9.0	9.2	9.2	9.4
Sentir que la mayoría de los días se logra algo	8.5	8.2	8.1	8.3	8.3	8.6	8.7	8.3	8.7	8.6	9.0
Le cuesta mucho volver a la normalidad cuando las cosas no marcharon bien	5.8	6.3	5.9	6.5	5.9	5.9	5.9	5.9	5.3	5.6	5.3
Sentirse abrumado por problemas personales y obligaciones	5.5	6.1	5.5	6.0	5.7	5.4	6.1	5.6	5.2	5.1	4.7

(Continúa)

<2/3>

Promedio de las calificaciones otorgadas por la población adulta a distintos aspectos del bienestar subjetivo por decil de ingreso del hogar al que se pertenece 2014

Cuadro 3.31

Concepto	Total	I	II	III	IV	V	VI	VII	VIII	IX	X
Enunciados de plenitud											
Considera ser una persona feliz	6.2	6.0	6.4	6.1	6.1	6.1	6.1	6.1	6.3	6.3	6.4
Considera que sus necesidades materiales más importantes están cubiertas	5.4	5.1	5.2	5.1	5.1	5.2	5.6	5.4	5.5	5.5	6.0
Considera que sus condiciones de vida son excelentes	5.3	4.8	5.4	5.0	5.1	5.2	5.4	5.4	5.5	5.5	5.8
Considera que en la mayoría de las cosas su vida se aproxima a la de su ideal	5.4	5.0	5.4	5.2	5.3	5.3	5.6	5.3	5.6	5.6	5.9
Considera que ha alcanzado las metas que le son importantes en la vida	5.6	5.3	5.5	5.3	5.4	5.5	5.8	5.3	5.7	5.6	6.1
Considera que de volver a nacer no cambiaría casi nada en su vida	5.5	5.2	5.7	4.9	5.4	5.6	5.5	5.2	5.7	5.8	6.2
Considera que está satisfecho con su vida	6.2	5.8	6.3	5.8	6.1	6.3	6.3	6.1	6.4	6.3	6.5

<3/3>

Nota: Para interpretar correctamente el promedio de las calificaciones integradas en este cuadro, se sugiere considerar lo expresado en la Nota del cuadro anterior.

a/ Se refiere al sentido de plenitud de la persona en términos de trascendencia y se relaciona con las potencias individuales de acuerdo a un propósito o sentido de vida.

Fuente: INEGI. Dirección General de Estadísticas Sociodemográficas. *Módulo de Bienestar Autorreportado Ampliado (BIARE)*. www.inegi.org.mx (24 de febrero de 2016).

Población adulta Nacional y en el Estado por sexo, formas y condición de discriminación padecida en algún momento de su vida según rangos de satisfacción con la vida 2014

Cuadro 3.32

Sexo	Forma de discriminación padecida Condición de discriminación	Población adulta Nacional (Total)	Población adulta en el Estado				
			Total	Muy insatisfecho	Insatisfecho	Satisfecho	Muy satisfecho
Total		80 703 160	1 790 748	77 043	237 197	675 701	800 807
	Por la edad						
	Sí	5 371 033	121 934	15 576	17 060	47 241	42 057
	No	75 332 127	1 668 814	61 467	220 137	628 460	758 750
	Por su sexo						
	Sí	3 062 637	87 603	13 348	10 518	36 209	27 528
	No	77 640 523	1 703 145	63 695	226 679	639 492	773 279

(Continúa)

<1/5>

Población adulta Nacional y en el Estado por sexo, formas y condición de discriminación padecida en algún momento de su vida según rangos de satisfacción con la vida 2014

Cuadro 3.32

Sexo	Forma de discriminación padecida Condición de discriminación	Población adulta Nacional (Total)	Población adulta en el Estado				
			Total	Muy insatisfecho	Insatisfecho	Satisfecho	Muy satisfecho
Por el color de su piel o etnia							
	Sí	1 858 772	53 547	4 704	5 497	29 832	13 514
	No	78 844 388	1 737 201	72 339	231 700	645 869	787 293
Por discapacidad o impedimento físico							
	Sí	670 603	23 946	6 209	1 427	7 809	8 501
	No	80 032 557	1 766 802	70 834	235 770	667 892	792 306
Por tener alguna enfermedad							
	Sí	1 118 103	30 107	7 098	7 497	12 676	2 836
	No	79 585 057	1 760 641	69 945	229 700	663 025	797 971
Por cuestiones religiosas							
	Sí	2 239 128	56 362	7 430	7 168	17 264	24 500
	No	78 464 032	1 734 386	69 613	230 029	658 437	776 307
Por preferencias políticas							
	Sí	1 503 024	15 647	1 774	0	7 597	6 276
	No	79 200 136	1 775 101	75 269	237 197	668 104	794 531
Por su aspecto físico							
	Sí	2 699 559	69 845	11 963	8 904	27 217	21 761
	No	78 003 601	1 720 903	65 080	228 293	648 484	779 046
Por su clase social							
	Sí	2 415 907	62 408	8 471	4 491	26 386	23 060
	No	78 287 253	1 728 340	68 572	232 706	649 315	777 747
Por ser extranjero							
	Sí	456 901	15 054	0	1 566	7 407	6 081
	No	80 246 259	1 775 694	77 043	235 631	668 294	794 726
Por su preferencia u orientación sexual							
	Sí	273 092	1 440	0	0	1 440	0
	No	80 430 068	1 789 308	77 043	237 197	674 261	800 807

(Continúa)

<2/5>

Población adulta Nacional y en el Estado por sexo, formas y condición de discriminación padecida en algún momento de su vida según rangos de satisfacción con la vida 2014

Cuadro 3.32

Sexo	Forma de discriminación padecida Condición de discriminación	Población adulta Nacional (Total)	Población adulta en el Estado				
			Total	Muy insatisfecho	Insatisfecho	Satisfecho	Muy satisfecho
	Padeció al menos una forma de discriminación						
	Sí	11 783 784	294 300	27 702	44 560	128 889	93 149
	No	68 919 376	1 496 448	49 341	192 637	546 812	707 658
Hombres		35 336 892	774 928	24 527	94 100	333 547	322 754
	Por la edad						
	Sí	2 228 741	63 570	6 111	8 567	29 332	19 560
	No	33 108 151	711 358	18 416	85 533	304 215	303 194
	Por su sexo						
	Sí	534 233	17 163	2 876	0	9 455	4 832
	No	34 802 659	757 765	21 651	94 100	324 092	317 922
	Por el color de su piel o etnia						
	Sí	894 176	27 112	1 774	4 177	14 230	6 931
	No	34 442 716	747 816	22 753	89 923	319 317	315 823
	Por discapacidad o impedimento físico						
	Sí	328 591	11 703	1 768	1 427	3 386	5 122
	No	35 008 301	763 225	22 759	92 673	330 161	317 632
	Por tener alguna enfermedad						
	Sí	525 317	20 010	2 657	6 017	8 500	2 836
	No	34 811 575	754 918	21 870	88 083	325 047	319 918
	Por cuestiones religiosas						
	Sí	796 104	19 397	3 323	4 247	5 551	6 276
	No	34 540 788	755 531	21 204	89 853	327 996	316 478
	Por preferencias políticas						
	Sí	717 442	3 430	0	0	3 430	0
	No	34 619 450	771 498	24 527	94 100	330 117	322 754
	Por su aspecto físico						
	Sí	1 208 274	35 137	4 425	3 264	11 828	15 620
	No	34 128 618	739 791	20 102	90 836	321 719	307 134

(Continúa)

<3/5>

Población adulta Nacional y en el Estado por sexo, formas y condición de discriminación padecida en algún momento de su vida según rangos de satisfacción con la vida 2014

Cuadro 3.32

Sexo	Forma de discriminación padecida Condición de discriminación	Población adulta Nacional (Total)	Población adulta en el Estado				
			Total	Muy insatisfecho	Insatisfecho	Satisfecho	Muy satisfecho
	Por su clase social						
	Sí	1 053 180	29 994	5 565	1 558	10 878	11 993
	No	34 283 712	744 934	18 962	92 542	322 669	310 761
	Por ser extranjero						
	Sí	299 542	13 584	0	1 566	7 407	4 611
	No	35 037 350	761 344	24 527	92 534	326 140	318 143
	Por su preferencia u orientación sexual						
	Sí	166 133	1 440	0	0	1 440	0
	No	35 170 759	773 488	24 527	94 100	332 107	322 754
	Padeció al menos una forma de discriminación						
	Sí	4 777 978	129 239	9 908	22 402	55 983	40 946
	No	30 558 914	645 689	14 619	71 698	277 564	281 808
Mujeres		45 366 268	1 015 820	52 516	143 097	342 154	478 053
	Por la edad						
	Sí	3 142 292	58 364	9 465	8 493	17 909	22 497
	No	42 223 976	957 456	43 051	134 604	324 245	455 556
	Por su sexo						
	Sí	2 528 404	70 440	10 472	10 518	26 754	22 696
	No	42 837 864	945 380	42 044	132 579	315 400	455 357
	Por el color de su piel o etnia						
	Sí	964 596	26 435	2 930	1 320	15 602	6 583
	No	44 401 672	989 385	49 586	141 777	326 552	471 470
	Por discapacidad o impedimento físico						
	Sí	342 012	12 243	4 441	0	4 423	3 379
	No	45 024 256	1 003 577	48 075	143 097	337 731	474 674
	Por tener alguna enfermedad						
	Sí	592 786	10 097	4 441	1 480	4 176	0
	No	44 773 482	1 005 723	48 075	141 617	337 978	478 053
(Continúa)							<4/5>

Población adulta Nacional y en el Estado por sexo, formas y condición de discriminación padecida en algún momento de su vida según rangos de satisfacción con la vida 2014

Cuadro 3.32

Sexo	Forma de discriminación padecida Condición de discriminación	Población adulta Nacional (Total)	Población adulta en el Estado				
			Total	Muy insatisfecho	Insatisfecho	Satisfecho	Muy satisfecho
Por cuestiones religiosas							
	Sí	1 443 024	36 965	4 107	2 921	11 713	18 224
	No	43 923 244	978 855	48 409	140 176	330 441	459 829
Por preferencias políticas							
	Sí	785 582	12 217	1 774	0	4 167	6 276
	No	44 580 686	1 003 603	50 742	143 097	337 987	471 777
Por su aspecto físico							
	Sí	1 491 285	34 708	7 538	5 640	15 389	6 141
	No	43 874 983	981 112	44 978	137 457	326 765	471 912
Por su clase social							
	Sí	1 362 727	32 414	2 906	2 933	15 508	11 067
	No	44 003 541	983 406	49 610	140 164	326 646	466 986
Por ser extranjero							
	Sí	157 359	1 470	0	0	0	1 470
	No	45 208 909	1 014 350	52 516	143 097	342 154	476 583
Por su preferencia u orientación sexual							
	Sí	106 959	0	0	0	0	0
	No	45 259 309	1 015 820	52 516	143 097	342 154	478 053
Padeció al menos una forma de discriminación							
	Sí	7 005 806	165 061	17 794	22 158	72 906	52 203
	No	38 360 462	850 759	34 722	120 939	269 248	425 850

<5/5>

Nota: La condición de discriminación se refiere al número de personas que consideraron que sí o que no se sintieron discriminadas en cualquiera de las formas de discriminación que presenta el cuadro.

Fuente: INEGI. Dirección General de Estadísticas Sociodemográficas. *Módulo de Bienestar Autorreportado Ampliado (BIARE)*. www.inegi.org.mx (24 de febrero de 2016).

4. Vivienda y urbanización

- 4.1 Reserva territorial adquirida por municipio de ubicación de la reserva según tipo de proyecto 2015 (Hectáreas)
- 4.2 Población total por tamaño de la localidad según sexo Al 15 de marzo de 2015
- 4.3 Viviendas particulares habitadas y sus ocupantes por municipio Al 15 de marzo de 2015
- 4.4 Viviendas particulares habitadas por municipio y su distribución porcentual según clase de vivienda particular Al 15 de marzo de 2015
- 4.5 Viviendas particulares habitadas por municipio y su distribución porcentual según tenencia Al 15 de marzo de 2015
- 4.6 Viviendas particulares habitadas por municipio y su distribución porcentual según número de cuartos Al 15 de marzo de 2015
- 4.7 Viviendas particulares habitadas por municipio y su distribución porcentual según material en pisos Al 15 de marzo de 2015
- 4.8 Viviendas particulares habitadas por municipio y su distribución porcentual según resistencia de los materiales en paredes Al 15 de marzo de 2015
- 4.9 Viviendas particulares habitadas por municipio y su distribución porcentual según resistencia de los materiales en techos Al 15 de marzo de 2015

- 4.10 Ocupantes de viviendas particulares habitadas por municipio y su distribución porcentual según disponibilidad de agua entubada y acceso al agua
Al 15 de marzo de 2015
- 4.11 Viviendas particulares habitadas por municipio y su distribución porcentual según disponibilidad de energía eléctrica
Al 15 de marzo de 2015
- 4.12 Ocupantes de viviendas particulares habitadas por municipio y su distribución porcentual según disponibilidad de drenaje
Al 15 de marzo de 2015
- 4.13 Viviendas particulares habitadas que disponen de equipamiento
Al 15 de marzo de 2015
(Porcentaje)
- 4.14 Viviendas particulares habitadas que disponen de bienes
Al 15 de marzo de 2015
(Porcentaje)
- 4.15 Créditos para vivienda por municipio y organismo según programa
2014 y 2015
- 4.16 Inversión ejercida en programas de vivienda por municipio y organismo según programa
2014 y 2015
(Miles de pesos)
- 4.17 Capacidad total y útil de almacenamiento, y volumen anual utilizado de las presas por municipio y presa
2015
(Millones de metros cúbicos)
- 4.18 Fuentes de abastecimiento y volumen promedio diario de extracción de agua por municipio según principales tipos de fuente
2015
- 4.19 Plantas potabilizadoras en operación, capacidad instalada y volumen suministrado anual de agua potable por municipio
2015

- 4.20 Sistemas, tomas domiciliarias instaladas y localidades con red de distribución de agua entubada por municipio
Al 31 de diciembre de 2015
- 4.21 Sistemas y localidades con el servicio de drenaje y alcantarillado por municipio
Al 31 de diciembre de 2015
- 4.22 Tomas instaladas y localidades con el servicio de energía eléctrica por municipio
Al 31 de diciembre de 2015

4. Vivienda y urbanización

Reserva territorial adquirida por municipio de ubicación de la reserva según tipo de proyecto 2015 (Hectáreas)

Cuadro 4.1

Municipio	Total	Recreación y áreas verdes
Estado	416 a/	416
Ciudad Valles	0	0
Mexquitic de Carmona	0	0
Rioverde	0	0
San Luis Potosí	359	359
Santa María del Río	0	0
Tamazunchale	56	56
Villa de Reyes	0	0
Xilitla	0	0
Resto de los municipios	ND	ND

Nota: Debido al redondeo de las cifras, la suma de los parciales puede o no coincidir con los totales.

a/ Los totales excluyen la información no disponible.

Fuente: H. Ayuntamientos de Ciudad Valles, Mexquitic de Carmona, Rioverde, San Luis Potosí, Santa María del Río, Tamazunchale, Villa de Reyes y Xilitla.

Población total por tamaño de la localidad según sexo Al 15 de marzo de 2015

Cuadro 4.2

Tamaño de la localidad	Total	Hombres	Mujeres
Total	2 717 820	1 317 525	1 400 295
Menos de 2 500 habitantes	953 714	471 613	482 101
2 500 a 14 999 habitantes	311 404	149 976	161 428
15 000 a 49 999 habitantes	128 782	61 581	67 201
50 000 a 99 999 habitantes	139 253	66 289	72 964
100 000 y más habitantes	1 184 667	568 066	616 601

Nota: La *Encuesta Intercensal 2015* fue un levantamiento de derecho o *jure*, lo que significa enumerar a la población en su lugar de residencia habitual. Las unidades de observación fueron las viviendas particulares habitadas y sus residentes habituales. El tamaño de muestra mínimo por municipio para obtener estimaciones con precisión y confianza adecuada fue de aproximadamente 1 300 viviendas particulares habitadas, por lo que se determinó censar a todos los municipios que en el 2010 contaban con igual o menor número de viviendas; también se censaron algunos municipios y localidades con población vulnerable, en atención a los requerimientos de información por parte de los usuarios, entre las poblaciones se encuentran principalmente: los 100 primeros municipios con población en extrema pobreza, municipios con rezago social muy alto, algunas localidades con población afromexicana, algunas localidades con población hablante de lengua indígena y en particular donde se habla alguna lengua indígena en riesgo de desaparecer.

El periodo de levantamiento de la información fue del 2 al 27 de marzo de 2015.

Los límites de confianza se calculan al 90 por ciento.

Fuente: INEGI. Dirección General de Estadísticas Sociodemográficas. *Encuesta Intercensal 2015*. www.inegi.org.mx (15 de febrero de 2016).

**Viviendas particulares habitadas y sus ocupantes por municipio
Al 15 de marzo de 2015**

Cuadro 4.3

Municipio	Viviendas particulares habitadas a/	Ocupantes b/
Estado	710 233	2 717 261
Ahualulco	4 318	18 369
Alaquines	2 280	8 296
Aquismón	12 185	48 748
Armadillo de los Infante c/	1 154	4 064
Axtla de Terrazas	9 362	37 642
Cárdenas	5 259	18 491
Catorce	2 610	9 691
Cedral	4 697	19 166
Cerritos	5 661	21 276
Cerro de San Pedro c/	1 128	4 534
Charcas	5 557	20 836
Ciudad del Maíz	8 320	32 855
Ciudad Fernández	11 791	45 321
Ciudad Valles	49 744	176 994
Coxcatlán	4 042	15 184
Ebano	11 907	43 551
El Naranjo	5 952	21 953
Guadalcázar	6 716	26 301
Huehuetlán	4 042	15 812
Lagunillas	1 633	5 462
Matehuala	25 070	99 006
Matlapa	7 295	31 101
Mexquitic de Carmona	12 672	57 143
Moctezuma	5 054	19 539
Rayón	4 238	15 279
Rioverde	24 865	94 153
Salinas	7 666	31 794
San Antonio	2 249	9 357
San Ciró de Acosta	2 885	10 249
San Luis Potosí	221 855	824 141
San Martín Chalchicuautla	5 601	21 176
San Nicolás Tolentino	1 555	5 176
San Vicente Tancuayalab	3 934	14 700
Santa Catarina c/	2 727	11 787
Santa María del Río	9 509	39 850
Santo Domingo	3 244	12 202
Soledad de Graciano Sánchez	82 432	309 342
(Continúa)		<1/2>

**Viviendas particulares habitadas y sus ocupantes por municipio
Al 15 de marzo de 2015**

Cuadro 4.3

Municipio	Viviendas particulares habitadas a/	Ocupantes b/
Tamasopo	8 487	30 066
Tamazunchale	22 336	92 291
Tampacán	4 004	15 382
Tampamolón Corona	3 952	15 598
Tamuín	10 508	38 751
Tancanhuitz	5 075	20 548
Tanlajás c/	5 020	19 746
Tanquián de Escobedo	4 060	15 120
Tierra Nueva	2 255	9 383
Vanegas	1 906	7 629
Venado	3 944	14 468
Villa de Arista	3 666	15 258
Villa de Arriaga	4 269	17 870
Villa de Guadalupe	2 559	9 671
Villa de la Paz c/	1 288	5 226
Villa de Ramos	9 344	37 181
Villa de Reyes	11 083	49 377
Villa Hidalgo	3 976	14 824
Villa Juárez	2 862	10 048
Xilitla	12 686	52 054
Zaragoza	5 744	26 229

<2/2>

a/ Incluye las siguientes clases de vivienda: cuarto en la azotea de un edificio, local no construido para habitación, vivienda móvil y refugio.

b/ Excluye a los ocupantes de las siguientes clases de vivienda: locales no construidos para habitación, viviendas móviles y refugios.

c/ Municipio censado.

Fuente: INEGI. Dirección General de Estadísticas Sociodemográficas. *Encuesta Intercensal 2015*. www.inegi.org.mx (15 de febrero de 2016).

**Viviendas particulares habitadas por municipio y su distribución porcentual
según clase de vivienda particular
Al 15 de marzo de 2015**

Cuadro 4.4

Municipio	Total	Clase de vivienda particular (Porcentaje)				No especificado
		Casa a/	Departamento en edificio	Vivienda en vecindad o cuartería	Otro tipo de vivienda b/	
Estado	710 233	95.40	3.05	0.52	0.05	0.98
Ahualulco	4 318	98.38	0.00	0.00	0.00	1.62
Alaquines	2 280	99.21	0.00	0.00	0.00	0.79
Aquismón	12 185	98.31	0.02	0.34	0.07	1.25
Armadillo de los Infante c/	1 154	99.48	0.00	0.00	0.00	0.52

(Continúa)

<1/3>

**Viviendas particulares habitadas por municipio y su distribución porcentual
según clase de vivienda particular
Al 15 de marzo de 2015**

Cuadro 4.4

Municipio	Total	Clase de vivienda particular (Porcentaje)				
		Casa a/	Departamento en edificio	Vivienda en vecindad o cuartería	Otro tipo de vivienda b/	No especificado
Axtla de Terrazas	9 362	98.47	0.35	0.03	0.03	1.11
Cárdenas	5 259	99.18	0.00	0.00	0.00	0.82
Catorce	2 610	98.08	0.00	0.00	0.27	1.65
Cedral	4 697	98.77	0.30	0.09	0.04	0.81
Cerritos	5 661	97.10	1.18	0.07	0.09	1.55
Cerro de San Pedro c/	1 128	98.94	0.00	0.00	0.09	0.98
Charcas	5 557	99.14	0.00	0.11	0.05	0.70
Ciudad del Maíz	8 320	97.91	0.40	0.00	0.04	1.66
Ciudad Fernández	11 791	98.52	0.62	0.00	0.16	0.70
Ciudad Valles	49 744	96.80	0.34	1.81	0.05	1.00
Coxcatlán	4 042	98.91	0.00	0.00	0.00	1.09
Ebano	11 907	98.67	0.13	0.53	0.12	0.55
El Naranjo	5 952	96.86	0.00	2.62	0.03	0.49
Guadalcázar	6 716	98.62	0.00	0.06	0.22	1.10
Huehuetlán	4 042	99.11	0.00	0.05	0.05	0.79
Lagunillas	1 633	98.65	0.00	0.00	0.00	1.35
Matehuala	25 070	98.21	0.79	0.00	0.04	0.96
Matlapa	7 295	98.96	0.03	0.00	0.05	0.96
Mexquitic de Carmona	12 672	99.02	0.02	0.00	0.06	0.90
Moctezuma	5 054	98.20	0.00	0.00	0.00	1.80
Rayón	4 238	99.06	0.05	0.00	0.00	0.90
Rioverde	24 865	95.86	3.05	0.15	0.08	0.86
Salinas	7 666	98.33	0.23	0.08	0.00	1.36
San Antonio	2 249	99.42	0.00	0.00	0.04	0.53
San Ciró de Acosta	2 885	98.99	0.31	0.00	0.10	0.59
San Luis Potosí	221 855	90.58	7.54	0.98	0.06	0.85
San Martín Chalchicuautla	5 601	98.27	0.04	0.00	0.00	1.70
San Nicolás Tolentino	1 555	99.55	0.00	0.00	0.00	0.45
San Vicente Tancuayalab	3 934	99.08	0.00	0.00	0.00	0.92
Santa Catarina c/	2 727	98.50	0.00	0.00	0.11	1.39
Santa María del Río	9 509	98.70	0.00	0.00	0.03	1.27
Santo Domingo	3 244	96.92	0.00	0.00	0.12	2.96
Soledad de Graciano Sánchez	82 432	95.59	4.03	0.02	0.00	0.36
Tamasopo	8 487	98.53	0.11	0.14	0.07	1.15
Tamazunchale	22 336	98.52	0.11	0.27	0.00	1.10
Tampacán	4 004	97.95	0.00	0.40	0.00	1.65

(Continúa)

<2/3>

Viviendas particulares habitadas por municipio y su distribución porcentual según clase de vivienda particular
Al 15 de marzo de 2015

Cuadro 4.4

Municipio	Total	Clase de vivienda particular (Porcentaje)				
		Casa a/	Departamento en edificio	Vivienda en vecindad o cuartería	Otro tipo de vivienda b/	No especificado
Tampamolón Corona	3 952	98.73	0.00	0.00	0.00	1.27
Tamuín	10 508	97.41	0.30	1.13	0.00	1.16
Tancanhuitz	5 075	98.60	0.35	0.00	0.04	1.00
Tanlajás c/	5 020	96.18	0.06	0.14	0.08	3.55
Tanquián de Escobedo	4 060	98.77	0.00	0.00	0.00	1.23
Tierra Nueva	2 255	98.36	0.00	0.00	0.00	1.64
Vanegas	1 906	98.43	0.00	0.10	0.00	1.47
Venado	3 944	97.87	0.00	0.10	0.10	1.93
Villa de Arista	3 666	97.60	0.00	0.05	0.00	2.35
Villa de Arriaga	4 269	98.92	0.05	0.05	0.14	0.84
Villa de Guadalupe	2 559	98.55	0.00	0.00	0.00	1.45
Villa de la Paz c/	1 288	98.21	0.00	0.00	0.08	1.71
Villa de Ramos	9 344	99.49	0.00	0.00	0.03	0.48
Villa de Reyes	11 083	97.21	0.00	0.00	0.04	2.75
Villa Hidalgo	3 976	98.09	0.05	0.00	0.05	1.81
Villa Juárez	2 862	99.06	0.00	0.00	0.00	0.94
Xilitla	12 686	96.53	1.07	0.54	0.06	1.80
Zaragoza	5 744	98.90	0.00	0.00	0.09	1.01

<3/3>

a/ Incluye las siguientes clases de vivienda: casa única en el terreno, casa que comparte terreno con otra(s) y casa dúplex, triple o cuádruple.

b/ Incluye las siguientes clases de vivienda: cuarto en la azotea de un edificio, local no construido para habitación, vivienda móvil y refugio.

c/ Municipio censado.

Fuente: INEGI. Dirección General de Estadísticas Sociodemográficas. *Encuesta Intercensal 2015*. www.inegi.org.mx (15 de febrero de 2016).

Viviendas particulares habitadas por municipio y su distribución porcentual según tenencia
Al 15 de marzo de 2015

Cuadro 4.5

Municipio	Total a/	Tenencia (Porcentaje)				
		Propia	Alquilada	Prestada	Otra situación	No especificado
Estado	709 959	73.40	12.75	12.09	1.26	0.50
Ahualulco	4 318	80.36	3.75	13.15	0.83	1.90
Alaquines	2 280	82.54	1.54	13.20	1.71	1.01
Aquismón	12 176	89.09	1.79	7.88	0.78	0.47
Armadillo de los Infante b/	1 154	76.34	0.35	19.76	3.21	0.35
Axtla de Terrazas	9 359	84.43	2.90	10.56	1.28	0.83

(Continúa)

<1/3>

**Viviendas particulares habitadas por municipio
y su distribución porcentual según tenencia
Al 15 de marzo de 2015**

Cuadro 4.5

Municipio	Total a/	Tenencia (Porcentaje)				
		Propia	Alquilada	Prestada	Otra situación	No especificado
Cárdenas	5 259	68.55	11.87	17.55	1.65	0.38
Catorce	2 603	79.18	2.77	16.17	1.38	0.50
Cedral	4 695	76.00	7.75	14.59	1.11	0.55
Cerritos	5 656	64.29	14.82	18.74	1.61	0.55
Cerro de San Pedro b/	1 127	78.26	3.46	15.62	1.86	0.80
Charcas	5 554	71.68	9.45	17.07	1.57	0.23
Ciudad del Maíz	8 317	78.67	4.83	13.95	1.86	0.69
Ciudad Fernández	11 772	62.28	14.02	20.99	2.57	0.14
Ciudad Valles	49 717	70.45	15.03	13.27	0.89	0.35
Coxcatlán	4 042	82.04	0.96	15.26	1.09	0.64
Ebano	11 893	72.88	7.86	17.72	1.29	0.25
El Naranjo	5 950	74.39	8.10	16.32	0.96	0.24
Guadalcázar	6 701	86.35	1.43	10.48	0.90	0.85
Huehuetlán	4 040	83.42	2.52	11.98	0.74	1.34
Lagunillas	1 633	81.57	1.22	13.90	1.90	1.41
Matehuala	25 061	69.99	12.90	14.08	2.67	0.38
Matlapa	7 291	89.49	1.47	6.82	1.44	0.78
Mexquitic de Carmona	12 665	86.66	1.05	9.71	1.42	1.15
Moctezuma	5 054	80.75	3.60	13.43	1.05	1.17
Rayón	4 238	77.77	5.38	14.91	1.60	0.33
Rioverde	24 845	68.46	14.82	14.43	1.96	0.32
Salinas	7 666	75.08	10.61	13.38	0.57	0.35
San Antonio	2 248	91.46	0.31	7.25	0.31	0.67
San Ciro de Acosta	2 882	66.31	7.56	23.00	2.43	0.69
San Luis Potosí	221 792	67.09	20.84	10.83	0.94	0.31
San Martín Chalchicuautla	5 601	83.50	1.34	13.50	1.05	0.61
San Nicolás Tolentino	1 555	84.69	1.09	12.03	0.90	1.29
San Vicente Tancuayalab	3 934	85.16	3.76	9.56	1.07	0.46
Santa Catarina b/	2 724	91.59	0.48	6.46	0.84	0.62
Santa María del Río	9 506	78.20	5.87	14.06	1.24	0.62
Santo Domingo	3 240	88.33	0.56	8.83	0.93	1.36
Soledad de Graciano Sánchez	82 432	67.09	19.20	11.39	1.92	0.39
Tamasopo	8 481	82.20	4.22	11.92	1.08	0.58
Tamazunchale	22 336	87.39	2.83	8.50	0.50	0.78
Tampacán	4 004	90.76	1.25	6.49	0.50	1.00
Tampamolón Corona	3 952	86.39	2.73	9.72	1.06	0.10

(Continúa)

<2/3>

**Viviendas particulares habitadas por municipio
y su distribución porcentual según tenencia
Al 15 de marzo de 2015**

Cuadro 4.5

Municipio	Total a/	Tenencia (Porcentaje)				
		Propia	Alquilada	Prestada	Otra situación	No especificado
Tamuín	10 508	72.02	9.79	16.26	1.53	0.39
Tancanhuitz	5 073	87.62	2.50	8.20	0.43	1.24
Tanlajás b/	5 016	87.28	0.76	7.62	3.89	0.46
Tanquián de Escobedo	4 060	73.99	5.86	18.37	1.28	0.49
Tierra Nueva	2 255	68.60	4.35	25.54	0.98	0.53
Vanegas	1 906	76.44	3.25	18.36	1.15	0.79
Venado	3 940	78.38	6.70	12.84	1.47	0.61
Villa de Arista	3 666	80.20	4.86	12.38	1.25	1.31
Villa de Arriaga	4 263	79.85	4.22	14.87	0.77	0.28
Villa de Guadalupe	2 559	89.84	0.47	8.32	0.86	0.51
Villa de la Paz b/	1 287	71.95	8.00	17.33	1.71	1.01
Villa de Ramos	9 341	87.98	0.59	10.02	1.07	0.34
Villa de Reyes	11 079	84.97	2.44	10.23	1.28	1.08
Villa Hidalgo	3 974	81.63	3.77	11.93	1.21	1.46
Villa Juárez	2 862	77.64	1.19	19.74	1.05	0.38
Xilitla	12 678	83.90	4.41	9.48	0.43	1.77
Zaragoza	5 739	84.91	2.39	10.65	1.06	0.99

<3/3>

a/ Excluye las siguientes clases de vivienda: locales no construidos para habitación, viviendas móviles y refugios.

b/ Municipio censado.

Fuente: INEGI. Dirección General de Estadísticas Sociodemográficas. *Encuesta Intercensal 2015*. www.inegi.org.mx (15 de febrero de 2016).

**Viviendas particulares habitadas por municipio y su distribución porcentual
según número de cuartos
Al 15 de marzo de 2015**

Cuadro 4.6

Municipio	Total a/	Número de cuartos (Porcentaje)						No especificado
		1 cuarto	2 cuartos	3 cuartos	4 cuartos	5 cuartos	6 y más cuartos	
Estado	709 959	4.28	13.84	25.31	26.90	16.65	12.81	0.20
Ahualulco	4 318	4.35	19.34	33.02	24.92	11.42	6.44	0.51
Alaquines	2 280	4.47	19.12	35.48	25.88	10.00	5.00	0.04
Aquismón	12 176	12.66	34.17	29.84	14.55	5.66	2.82	0.31
Armadillo de los Infante b/	1 154	3.55	16.64	26.60	26.86	15.77	10.40	0.17
Axtla de Terrazas	9 359	6.50	19.62	28.83	23.13	13.32	8.36	0.25
Cárdenas	5 259	3.19	15.29	27.55	25.06	15.38	13.37	0.15

(Continúa)

<1/3>

Viviendas particulares habitadas por municipio y su distribución porcentual según número de cuartos
Al 15 de marzo de 2015

Cuadro 4.6

Municipio	Total a/	Número de cuartos (Porcentaje)						No especificado
		1 cuarto	2 cuartos	3 cuartos	4 cuartos	5 cuartos	6 y más cuartos	
Catorce	2 603	6.19	18.13	29.93	22.24	13.48	9.95	0.08
Cedral	4 695	3.09	12.06	26.56	27.45	16.10	14.61	0.13
Cerritos	5 656	3.11	13.93	26.50	25.81	15.97	14.23	0.44
Cerro de San Pedro b/	1 127	4.97	12.60	21.65	25.02	18.37	16.95	0.44
Charcas	5 554	2.43	14.57	27.31	28.16	15.79	11.67	0.07
Ciudad del Maíz	8 317	4.74	17.57	29.82	27.16	11.76	8.74	0.22
Ciudad Fernández	11 772	5.03	20.18	30.22	24.51	11.77	8.30	0.00
Ciudad Valles	49 717	9.23	17.21	27.40	23.75	13.82	8.50	0.09
Coxcatlán	4 042	9.18	24.22	31.52	20.39	9.40	5.24	0.05
Ebano	11 893	8.85	21.44	24.80	25.01	11.44	8.24	0.23
El Naranjo	5 950	9.34	22.05	28.94	21.55	10.66	7.33	0.13
Guadalcazar	6 701	4.36	18.83	29.38	26.13	12.61	8.12	0.57
Huehuetlán	4 040	8.07	26.39	31.19	20.35	7.97	4.90	1.14
Lagunillas	1 633	2.82	23.58	31.84	24.00	10.53	6.61	0.61
Matehuala	25 061	1.68	7.99	24.33	30.84	19.68	15.39	0.10
Matlapa	7 291	8.23	26.86	30.78	18.08	8.63	7.31	0.12
Mexquitic de Carmona	12 665	3.69	14.67	25.98	29.58	15.10	10.68	0.31
Moctezuma	5 054	4.06	18.78	32.59	26.18	10.92	6.79	0.69
Rayón	4 238	4.96	19.58	29.66	25.27	11.18	9.11	0.24
Rioverde	24 845	4.37	16.01	30.69	25.05	13.92	9.83	0.13
Salinas	7 666	2.47	14.58	30.71	30.11	14.38	7.46	0.30
San Antonio	2 248	11.30	26.69	33.45	17.30	7.34	3.83	0.09
San Ciro de Acosta	2 882	4.89	15.54	30.12	26.09	13.78	9.44	0.14
San Luis Potosí	221 792	1.60	6.38	19.07	29.32	22.75	20.82	0.07
San Martín Chalchicautla	5 601	4.48	19.53	29.89	22.50	13.69	9.52	0.39
San Nicolás Tolentino	1 555	0.77	10.29	29.13	33.05	16.53	9.26	0.96
San Vicente Tancuayalab	3 934	8.08	25.78	29.89	20.79	10.93	4.37	0.15
Santa Catarina b/	2 724	10.90	35.61	33.15	13.69	4.19	2.24	0.22
Santa María del Río	9 506	3.53	16.84	33.16	26.37	11.62	8.30	0.17
Santo Domingo	3 240	2.62	10.90	28.09	30.68	15.83	11.57	0.31
Soledad de Graciano Sánchez	82 432	1.34	7.27	23.96	33.69	21.02	12.64	0.08
Tamasopo	8 481	11.52	24.66	26.34	21.00	9.96	6.01	0.51
Tamazunchale	22 336	11.01	24.03	26.83	18.95	10.61	8.21	0.36
Tampacán	4 004	4.60	15.53	30.27	23.78	15.48	10.19	0.15
Tampamolón Corona	3 952	8.45	23.94	29.76	21.36	9.16	7.03	0.30
Tamuín	10 508	9.09	22.68	28.96	22.71	11.25	5.26	0.06

(Continúa)

<2/3>

Viviendas particulares habitadas por municipio y su distribución porcentual según número de cuartos
Al 15 de marzo de 2015

Cuadro 4.6

Municipio	Total a/	Número de cuartos (Porcentaje)						No especificado
		1 cuarto	2 cuartos	3 cuartos	4 cuartos	5 cuartos	6 y más cuartos	
Tancanhuitz	5 073	10.51	30.16	33.35	15.99	5.80	2.66	1.54
Tanlajás b/	5 016	12.90	35.27	30.68	13.72	4.61	2.71	0.12
Tanquián de Escobedo	4 060	4.63	17.68	25.86	27.34	14.63	9.80	0.05
Tierra Nueva	2 255	3.19	17.43	33.79	25.99	12.90	6.47	0.22
Vanegas	1 906	3.83	22.51	33.00	24.13	9.23	7.19	0.10
Venado	3 940	2.69	14.87	28.12	29.14	15.48	9.64	0.05
Villa de Arista	3 666	4.64	20.08	33.82	26.02	10.20	5.02	0.22
Villa de Arriaga	4 263	3.19	13.96	30.10	29.32	14.71	8.68	0.05
Villa de Guadalupe	2 559	3.40	15.28	30.13	27.75	13.76	9.61	0.08
Villa de la Paz b/	1 287	2.33	10.57	24.40	29.68	18.65	14.14	0.23
Villa de Ramos	9 341	4.42	17.93	31.81	28.62	11.34	5.76	0.13
Villa de Reyes	11 079	4.47	19.97	32.14	26.04	10.03	6.20	1.15
Villa Hidalgo	3 974	2.37	14.14	29.64	27.13	13.89	12.03	0.81
Villa Juárez	2 862	3.46	16.70	30.47	25.79	13.73	9.75	0.10
Xilitla	12 678	7.92	27.68	31.08	19.23	7.53	5.37	1.19
Zaragoza	5 739	4.72	19.03	29.94	23.73	12.32	9.79	0.47

<3/3>

a/ Excluye las siguientes clases de vivienda: locales no construidos para habitación, viviendas móviles y refugios.

b/ Municipio censado.

Fuente: INEGI. Dirección General de Estadísticas Sociodemográficas. *Encuesta Intercensal 2015*. www.inegi.org.mx (15 de febrero de 2016).

Viviendas particulares habitadas por municipio y su distribución porcentual según material en pisos
Al 15 de marzo de 2015

Cuadro 4.7

Municipio	Total a/	Material en pisos (Porcentaje)			No especificado
		Tierra	Cemento o firme	Mosaico, madera u otro recubrimiento	
Estado	709 959	5.49	51.15	43.07	0.29
Ahualulco	4 318	5.51	83.51	10.79	0.19
Alaquines	2 280	4.96	89.04	5.79	0.22
Aquismón	12 176	24.14	73.81	1.83	0.22
Armadillo de los Infante b/	1 154	4.42	80.94	14.30	0.35
Axtla de Terrazas	9 359	14.40	80.82	4.44	0.33
Cárdenas	5 259	5.40	71.04	23.45	0.11
Catorce	2 603	7.91	83.40	8.64	0.04

(Continúa)

<1/3>

Viviendas particulares habitadas por municipio y su distribución porcentual según material en pisos
Al 15 de marzo de 2015

Cuadro 4.7

Municipio	Total a/	Material en pisos (Porcentaje)			
		Tierra	Cemento o firme	Mosaico, madera u otro recubrimiento	No especificado
Cedral	4 695	2.75	74.27	22.81	0.17
Cerritos	5 656	2.90	65.52	31.03	0.55
Cerro de San Pedro b/	1 127	5.50	49.60	44.54	0.35
Charcas	5 554	6.79	78.36	14.69	0.16
Ciudad del Maíz	8 317	6.31	84.45	8.87	0.36
Ciudad Fernández	11 772	7.22	68.31	24.31	0.15
Ciudad Valles	49 717	6.62	50.11	42.80	0.47
Coxcatlán	4 042	9.87	87.90	1.98	0.25
Ebano	11 893	4.69	70.41	24.69	0.21
El Naranjo	5 950	4.55	81.70	13.61	0.13
Guadalcázar	6 701	6.85	87.76	5.10	0.28
Huehuetlán	4 040	14.50	81.78	2.48	1.24
Lagunillas	1 633	8.08	86.59	5.02	0.31
Matehuala	25 061	1.28	49.89	48.67	0.16
Matlapa	7 291	14.99	81.91	2.88	0.22
Mexquitic de Carmona	12 665	4.27	80.33	15.23	0.17
Moctezuma	5 054	4.55	86.47	8.47	0.51
Rayón	4 238	9.91	76.99	12.95	0.14
Rioverde	24 845	9.49	60.97	29.19	0.35
Salinas	7 666	4.02	71.09	24.85	0.04
San Antonio	2 248	17.35	81.72	0.85	0.09
San Ciró de Acosta	2 882	7.60	72.80	19.43	0.17
San Luis Potosí	221 792	1.07	23.87	74.83	0.23
San Martín Chalchicuautla	5 601	17.18	79.36	2.89	0.57
San Nicolás Tolentino	1 555	4.76	81.16	13.83	0.26
San Vicente Tancuayalab	3 934	12.96	81.85	4.88	0.31
Santa Catarina b/	2 724	9.51	88.47	1.80	0.22
Santa María del Río	9 506	8.33	72.47	18.92	0.27
Santo Domingo	3 240	5.90	83.46	10.40	0.25
Soledad de Graciano Sánchez	82 432	1.12	21.52	77.12	0.24
Tamasopo	8 481	10.31	76.92	12.58	0.19
Tamazunchale	22 336	16.33	75.93	7.34	0.39
Tampacán	4 004	18.18	77.22	4.15	0.45
Tampamolón Corona	3 952	26.16	70.55	3.14	0.15
Tamuín	10 508	9.85	75.25	14.59	0.31
Tancanhuitz	5 073	18.94	75.62	4.30	1.14

(Continúa)

<2/3>

Viviendas particulares habitadas por municipio y su distribución porcentual según material en pisos
Al 15 de marzo de 2015

Cuadro 4.7

Municipio	Total a/	Material en pisos (Porcentaje)			
		Tierra	Cemento o firme	Mosaico, madera u otro recubrimiento	No especificado
Tanlajás b/	5 016	11.24	87.52	1.00	0.24
Tanquián de Escobedo	4 060	9.75	75.42	14.73	0.10
Tierra Nueva	2 255	5.81	84.26	9.67	0.27
Vanegas	1 906	8.39	87.46	3.83	0.31
Venado	3 940	3.76	85.69	10.56	0.00
Villa de Arista	3 666	4.80	87.89	7.26	0.05
Villa de Arriaga	4 263	3.45	77.93	18.53	0.09
Villa de Guadalupe	2 559	7.42	87.50	5.08	0.00
Villa de la Paz b/	1 287	2.33	73.74	23.62	0.31
Villa de Ramos	9 341	3.97	84.97	10.99	0.06
Villa de Reyes	11 079	5.69	82.73	10.98	0.60
Villa Hidalgo	3 974	3.77	81.58	13.64	1.01
Villa Juárez	2 862	9.36	73.65	16.70	0.28
Xilitla	12 678	16.05	79.66	3.20	1.09
Zaragoza	5 739	6.24	77.68	15.89	0.19

<3/3>

a/ Excluye las siguientes clases de vivienda: locales no construidos para habitación, viviendas móviles y refugios.

b/ Municipio censado.

Fuente: INEGI. Dirección General de Estadísticas Sociodemográficas. *Encuesta Intercensal 2015*. www.inegi.org.mx (15 de febrero de 2016).

Viviendas particulares habitadas por municipio y su distribución porcentual según resistencia de los materiales en paredes
Al 15 de marzo de 2015

Cuadro 4.8

Municipio	Total a/	Resistencia de los materiales en paredes (Porcentaje)				Material no especificado
		Material de desecho o lámina de cartón	Embarro o bajareque, lámina de asbesto o metálica, carrizo, bambú o palma	Madera o adobe	Tabique, ladrillo, block, piedra, cantera, cemento o concreto	

Estado	709 959	0.16	2.91	12.90	83.71	0.31
Ahualulco	4 318	0.09	0.14	41.43	58.15	0.19
Alaquines	2 280	0.18	0.57	49.69	49.30	0.26
Aquismón	12 176	0.16	7.16	23.88	68.64	0.16
Armadillo de los Infante b/	1 154	0.00	0.35	8.84	90.55	0.26
Axtla de Terrazas	9 359	1.09	17.32	15.53	65.79	0.28
Cárdenas	5 259	0.32	1.06	28.28	69.99	0.34

(Continúa)

<1/3>

Viviendas particulares habitadas por municipio y su distribución porcentual según resistencia de los materiales en paredes

Cuadro 4.8

Al 15 de marzo de 2015

Municipio	Total a/	Resistencia de los materiales en paredes (Porcentaje)				
		Material de desecho o lámina de cartón	Embarro o bajareque, lámina de asbesto o metálica, carrizo, bambú o palma	Madera o adobe	Tabique, ladrillo, block, piedra, cantera, cemento o concreto	Material no especificado
Catorce	2 603	0.08	0.15	56.74	42.95	0.08
Cedral	4 695	0.00	0.13	32.03	67.67	0.17
Cerritos	5 656	0.07	0.85	4.01	94.64	0.42
Cerro de San Pedro b/	1 127	0.62	0.44	10.56	88.02	0.35
Charcas	5 554	0.00	0.13	36.41	63.38	0.09
Ciudad del Maíz	8 317	0.06	1.02	17.69	80.76	0.47
Ciudad Fernández	11 772	0.04	2.49	7.66	89.48	0.32
Ciudad Valles	49 717	0.47	3.94	9.73	85.30	0.56
Coxcatlán	4 042	0.59	36.29	7.82	55.10	0.20
Ebano	11 893	0.66	4.27	8.54	86.29	0.24
El Naranjo	5 950	0.05	5.46	13.66	80.76	0.07
Guadalcázar	6 701	0.10	0.66	46.05	52.93	0.25
Huehuetlán	4 040	0.40	12.48	15.89	70.00	1.24
Lagunillas	1 633	0.24	9.55	8.39	81.26	0.55
Matehuala	25 061	0.03	0.10	7.14	92.61	0.12
Matlapa	7 291	0.32	4.83	25.69	68.91	0.26
Mexquitic de Carmona	12 665	0.17	0.02	19.86	79.83	0.11
Moctezuma	5 054	0.10	0.00	41.31	58.19	0.40
Rayón	4 238	0.31	5.14	18.15	76.33	0.07
Rioverde	24 845	0.06	2.97	11.29	85.12	0.56
Salinas	7 666	0.00	0.04	37.36	62.56	0.04
San Antonio	2 248	3.07	33.90	18.10	44.88	0.04
San Ciró de Acosta	2 882	0.14	3.71	6.80	88.93	0.42
San Luis Potosí	221 792	0.08	0.06	3.15	96.51	0.21
San Martín Chalchicuautla	5 601	0.04	14.53	38.48	46.74	0.21
San Nicolás Tolentino	1 555	0.06	0.39	9.52	89.58	0.45
San Vicente Tancuayalab	3 934	0.36	7.37	36.25	55.52	0.51
Santa Catarina b/	2 724	0.15	14.35	18.50	66.67	0.33
Santa María del Río	9 506	0.06	0.36	28.93	70.44	0.21
Santo Domingo	3 240	0.00	0.06	74.51	25.25	0.19
Soledad de Graciano Sánchez	82 432	0.03	0.04	0.64	98.90	0.39
Tamasopo	8 481	0.11	9.17	18.23	72.21	0.28
Tamazunchale	22 336	0.26	6.11	16.57	76.63	0.43
Tampacán	4 004	0.15	8.39	39.26	51.85	0.35

(Continúa)

<2/3>

Viviendas particulares habitadas por municipio y su distribución porcentual según resistencia de los materiales en paredes
Al 15 de marzo de 2015

Cuadro 4.8

Municipio	Total a/	Resistencia de los materiales en paredes (Porcentaje)				
		Material de desecho o lámina de cartón	Embarro o bajareque, lámina de asbesto o metálica, carrizo, bambú o palma	Madera o adobe	Tabique, ladrillo, block, piedra, cantera, cemento o concreto	Material no especificado
Tampamolón Corona	3 952	0.15	29.61	26.52	43.47	0.25
Tamuín	10 508	0.20	3.33	10.94	85.32	0.21
Tancanhuitz	5 073	0.47	32.66	13.98	51.86	1.03
Tanlajás b/	5 016	0.18	38.48	19.66	41.51	0.18
Tanquián de Escobedo	4 060	0.34	21.87	10.44	67.14	0.20
Tierra Nueva	2 255	0.18	0.22	22.57	76.90	0.13
Vanegas	1 906	0.10	0.21	67.10	32.48	0.10
Venado	3 940	0.00	0.00	37.51	62.28	0.20
Villa de Arista	3 666	0.00	0.05	28.75	71.19	0.00
Villa de Arriaga	4 263	0.05	0.02	47.92	51.91	0.09
Villa de Guadalupe	2 559	0.00	0.23	56.74	43.02	0.00
Villa de la Paz b/	1 287	0.23	1.48	16.71	81.35	0.23
Villa de Ramos	9 341	0.00	0.02	56.72	43.20	0.06
Villa de Reyes	11 079	0.17	0.14	26.02	73.11	0.55
Villa Hidalgo	3 974	0.05	0.20	15.90	83.34	0.50
Villa Juárez	2 862	0.14	2.55	19.36	77.67	0.28
Xilitla	12 678	0.13	1.33	18.99	78.24	1.33
Zaragoza	5 739	0.03	0.30	17.65	81.83	0.19

<3/3>

a/ Excluye las siguientes clases de vivienda: locales no construidos para habitación, viviendas móviles y refugios.

b/ Municipio censado.

Fuente: INEGI. Dirección General de Estadísticas Sociodemográficas. *Encuesta Intercensal 2015*. www.inegi.org.mx (15 de febrero de 2016).

Viviendas particulares habitadas por municipio y su distribución porcentual según resistencia de los materiales en techos
Al 15 de marzo de 2015

Cuadro 4.9

Municipio	Total a/	Resistencia de los materiales en techos (Porcentaje)				
		Material de desecho o lámina de cartón	Lámina metálica, lámina de asbesto, lámina de fibrocemento, palma o paja, madera o tejamanil	Teja o terrado de vigería	Losa de concreto o viguetas con bovedilla	Material no especificado
Estado	709 959	0.55	21.86	1.25	76.01	0.33
Ahualulco	4 318	0.23	29.39	3.06	66.86	0.46

(Continúa)

<1/3>

Viviendas particulares habitadas por municipio y su distribución porcentual según resistencia de los materiales en techos
Al 15 de marzo de 2015

Cuadro 4.9

Municipio	Total a/	Resistencia de los materiales en techos (Porcentaje)				
		Material de desecho o lámina de cartón	Lámina metálica, lámina de fibrocemento, palma o paja, madera o tejamanil	Teja o terrado de viguería	Losa de concreto o viguetas con bovedilla	Material no especificado
Alaquines	2 280	0.92	75.53	0.18	23.07	0.31
Aquismón	12 176	1.21	68.50	0.11	30.03	0.15
Armadillo de los Infante b/	1 154	0.00	36.57	6.76	56.41	0.26
Axtla de Terrazas	9 359	3.48	62.08	0.06	34.04	0.33
Cárdenas	5 259	0.44	49.27	0.04	50.09	0.17
Catorce	2 603	0.23	17.71	55.09	26.70	0.27
Cedral	4 695	0.30	18.96	11.63	68.90	0.21
Cerritos	5 656	0.27	16.74	0.57	81.84	0.58
Cerro de San Pedro b/	1 127	0.53	12.07	1.86	85.27	0.27
Charcas	5 554	0.94	37.88	2.18	58.84	0.16
Ciudad del Maíz	8 317	1.19	39.92	0.07	58.40	0.42
Ciudad Fernández	11 772	0.27	22.40	0.20	76.98	0.14
Ciudad Valles	49 717	0.21	29.06	0.04	70.18	0.51
Coxcatlán	4 042	2.25	76.52	0.05	21.08	0.10
Ebano	11 893	0.65	28.97	0.00	70.08	0.30
El Naranjo	5 950	0.49	43.78	0.07	55.56	0.10
Guadalcázar	6 701	1.24	41.61	10.24	46.50	0.42
Huehuetlán	4 040	3.86	52.18	0.05	42.87	1.04
Lagunillas	1 633	0.31	60.56	0.00	39.07	0.06
Matehuala	25 061	0.05	5.25	2.07	92.55	0.08
Matlapa	7 291	3.03	59.65	0.00	37.17	0.15
Mexquitic de Carmona	12 665	0.33	6.32	0.69	92.51	0.13
Moctezuma	5 054	0.65	30.99	4.25	63.30	0.81
Rayón	4 238	0.57	55.73	0.00	43.56	0.14
Rioverde	24 845	0.55	28.47	0.17	70.52	0.29
Salinas	7 666	0.21	30.28	1.47	67.73	0.31
San Antonio	2 248	0.09	81.98	0.04	17.79	0.09
San Ciro de Acosta	2 882	0.59	31.30	0.00	67.97	0.14
San Luis Potosí	221 792	0.18	1.25	0.31	97.98	0.27
San Martín Chalchicuautla	5 601	0.86	77.72	0.04	21.12	0.27
San Nicolás Tolentino	1 555	0.45	29.71	0.64	68.94	0.26
San Vicente Tancuayalab	3 934	0.41	65.63	0.05	33.71	0.20
Santa Catarina b/	2 724	1.06	82.45	0.00	16.30	0.18
Santa María del Río	9 506	0.32	23.65	2.07	73.59	0.38

(Continúa)

<2/3>

Viviendas particulares habitadas por municipio y su distribución porcentual según resistencia de los materiales en techos
Al 15 de marzo de 2015

Cuadro 4.9

Municipio	Total a/	Resistencia de los materiales en techos (Porcentaje)				
		Material de desecho o lámina de cartón	Lámina metálica, lámina de asbesto, lámina de fibrocemento, palma o paja, madera o tejamanil	Teja o terrado de viguería	Losa de concreto o viguetas con bovedilla	Material no especificado
Santo Domingo	3 240	0.62	65.09	4.04	29.88	0.37
Soledad de Graciano Sánchez	82 432	0.14	0.75	0.29	98.37	0.46
Tamasopo	8 481	0.85	59.92	0.11	39.05	0.07
Tamazunchale	22 336	2.09	45.67	0.03	51.87	0.34
Tampacán	4 004	0.95	73.53	0.05	25.12	0.35
Tampamolón Corona	3 952	0.91	79.00	0.10	19.74	0.25
Tamuín	10 508	0.90	37.12	0.10	61.75	0.12
Tancanhuitz	5 073	1.06	72.40	0.04	25.43	1.06
Tanlajás b/	5 016	0.16	82.28	0.40	17.07	0.10
Tanquián de Escobedo	4 060	0.54	51.87	0.20	47.29	0.10
Tierra Nueva	2 255	0.27	20.67	1.20	77.56	0.31
Vanegas	1 906	0.47	16.53	64.90	17.89	0.21
Venado	3 940	0.30	15.08	0.51	84.06	0.05
Villa de Arista	3 666	0.27	14.46	7.69	77.41	0.16
Villa de Arriaga	4 263	0.26	10.11	12.57	76.82	0.23
Villa de Guadalupe	2 559	1.72	54.51	4.18	39.39	0.20
Villa de la Paz b/	1 287	0.54	28.05	1.01	70.16	0.23
Villa de Ramos	9 341	0.17	44.04	2.97	52.76	0.06
Villa de Reyes	11 079	0.52	15.66	6.14	77.10	0.58
Villa Hidalgo	3 974	0.50	15.95	5.79	77.05	0.70
Villa Juárez	2 862	0.49	32.81	0.28	66.14	0.28
Xilitla	12 678	3.35	58.98	0.06	36.61	1.00
Zaragoza	5 739	0.73	17.23	0.45	81.16	0.42

<3/3>

a/ Excluye las siguientes clases de vivienda: locales no construidos para habitación, viviendas móviles y refugios.

b/ Municipio censado.

Fuente: INEGI. Dirección General de Estadísticas Sociodemográficas. *Encuesta Intercensal 2015*. www.inegi.org.mx (15 de febrero de 2016).

Ocupantes de viviendas particulares habitadas por municipio y su distribución porcentual según disponibilidad de agua entubada y acceso al agua
Al 15 de marzo de 2015

Cuadro 4.10
 1a. parte

Municipio	Total a/	Disponibilidad de agua (Porcentaje)					
		Entubada			Por acarreo		
		Total	Dentro de la vivienda	Fuera de la vivienda pero dentro del terreno	Total	De llave comunitaria	De otra vivienda
Estado	2 717 261	89.24	70.69	29.31	10.67	5.82	8.09
Ahualulco	18 369	88.10	60.47	39.53	11.81	3.78	1.84
Alaquines	8 296	62.44	31.39	68.61	37.56	0.64	3.05
Aquismón	48 748	53.76	15.98	84.02	46.17	10.62	2.58
Armadillo de los Infante b/	4 064	86.64	49.84	50.16	13.14	3.56	7.12
Axtla de Terrazas	37 642	89.19	29.44	70.56	10.76	1.56	7.53
Cárdenas	18 491	92.00	74.39	25.61	7.88	1.65	14.07
Catorce	9 691	75.97	27.80	72.20	24.02	19.67	2.71
Cedral	19 166	94.63	52.25	47.75	5.30	1.97	27.36
Cerritos	21 276	90.30	71.10	28.90	9.36	7.38	27.86
Cerro de San Pedro b/	4 534	92.83	67.88	32.12	7.06	7.81	10.63
Charcas	20 836	80.96	80.53	19.47	19.04	14.09	4.91
Ciudad del Maíz	32 855	69.61	35.76	64.24	30.35	4.27	2.20
Ciudad Fernández	45 321	96.49	66.39	33.61	3.51	8.35	35.66
Ciudad Valles	176 994	96.09	68.57	31.43	3.91	2.57	40.55
Coxcatlán	15 184	60.44	11.66	88.34	39.56	0.13	1.32
Ebano	43 551	89.29	45.36	54.64	10.67	2.54	9.98
El Naranjo	21 953	97.34	44.00	56.00	2.66	0.34	47.60
Guadalcázar	26 301	45.51	27.21	72.79	54.40	3.01	1.57
Huehuetlán	15 812	65.36	34.39	65.61	33.78	0.49	1.57
Lagunillas	5 462	82.72	49.76	50.24	17.03	6.34	11.72
Matehuala	99 006	91.50	85.01	14.99	8.47	18.58	14.68
Matlapa	31 101	79.21	30.21	69.79	20.72	2.06	1.91
Mexquitic de Carmona	57 143	90.41	45.63	54.37	9.48	2.29	18.32
Moctezuma	19 539	81.54	40.35	59.65	18.12	3.90	7.26
Rayón	15 279	75.02	37.16	62.84	24.86	2.58	3.69
Rioverde	94 153	88.74	65.47	34.53	11.22	6.99	15.84
Salinas	31 794	85.89	60.02	39.98	14.10	2.43	10.39
San Antonio	9 357	68.47	34.90	65.10	31.48	1.09	1.70
San Ciro de Acosta	10 249	91.97	67.65	32.35	8.03	0.00	26.85
San Luis Potosí	824 141	96.79	94.28	5.72	3.12	10.08	17.06
San Martín Chalchicuautla	21 176	56.99	30.79	69.21	42.96	0.87	0.98
San Nicolás Tolentino	5 176	87.54	45.05	54.95	12.38	0.62	6.55

(Continúa)

<1/4>

Ocupantes de viviendas particulares habitadas por municipio y su distribución porcentual según disponibilidad de agua entubada y acceso al agua
Al 15 de marzo de 2015

Cuadro 4.10
 1a. parte

Municipio	Total a/	Disponibilidad de agua (Porcentaje)					
		Entubada			Por acarreo		
		Total	Dentro de la vivienda	Fuera de la vivienda pero dentro del terreno	Total	De llave comunitaria	De otra vivienda
San Vicente Tancuayalab	14 700	80.99	21.03	78.97	19.01	1.36	4.58
Santa Catarina b/	11 787	47.23	9.47	90.53	52.64	10.78	2.40
Santa María del Río	39 850	82.85	60.86	39.14	17.07	2.09	9.51
Santo Domingo	12 202	92.21	38.87	61.13	7.56	3.04	8.89
Soledad de Graciano Sánchez	309 342	99.16	95.86	4.14	0.80	5.60	39.52
Tamasopo	30 066	74.61	44.25	55.75	25.26	3.40	5.94
Tamazunchale	92 291	78.72	38.75	61.25	21.23	0.98	1.38
Tampacán	15 382	61.77	16.54	83.46	38.23	0.37	0.71
Tampamolón Corona	15 598	77.36	24.71	75.29	22.64	0.96	6.57
Tamuín	38 751	93.30	33.83	66.17	6.69	2.47	20.64
Tancanhuitz	20 548	56.13	37.38	62.62	42.78	2.72	1.35
Tanlajás b/	19 746	90.95	14.04	85.96	9.03	3.37	13.68
Tanquián de Escobedo	15 120	94.55	34.08	65.92	5.44	7.79	10.46
Tierra Nueva	9 383	90.26	70.79	29.21	9.49	1.24	5.28
Vanegas	7 629	62.24	27.34	72.66	37.71	7.02	9.80
Venado	14 468	89.25	46.39	53.61	10.75	8.23	3.73
Villa de Arista	15 258	92.37	30.00	70.00	7.54	2.43	13.04
Villa de Arriaga	17 870	82.38	35.14	64.86	17.62	9.37	6.83
Villa de Guadalupe	9 671	62.66	27.99	72.01	37.15	45.51	3.87
Villa de la Paz b/	5 226	87.54	59.93	40.07	12.44	1.85	5.85
Villa de Ramos	37 181	89.09	23.65	76.35	10.89	2.45	5.61
Villa de Reyes	49 377	92.84	60.35	39.65	6.76	1.17	15.42
Villa Hidalgo	14 824	92.15	30.95	69.05	7.47	11.37	7.40
Villa Juárez	10 048	91.55	46.51	53.49	8.39	6.41	20.05
Xilitla	52 054	65.62	35.44	64.56	33.72	7.32	2.22
Zaragoza	26 229	85.76	61.66	38.34	14.01	5.88	7.65

<2/4>

Ocupantes de viviendas particulares habitadas por municipio y su distribución porcentual según disponibilidad de agua entubada y acceso al agua
Al 15 de marzo de 2015

Cuadro 4.10
 2a. parte y última

Municipio	Disponibilidad de agua (Porcentaje)					No especificado
	Por acarreo				No especificado	
	De una pipa	De un pozo	De un río, arroyo o lago	De la recolección de lluvia		
Estado	14.33	52.26	8.01	10.57	0.93	0.10
Ahualulco	36.50	40.00	17.88	0.00	0.00	0.09
Alaquines	3.02	87.58	0.64	4.94	0.13	0.00
Aquismón	0.08	51.02	2.55	32.82	0.33	0.07
Armadillo de los Infante b/	12.73	71.16	2.06	2.06	1.31	0.22
Axtla de Terrazas	0.07	81.46	8.35	0.30	0.74	0.05
Cárdenas	33.63	50.24	0.41	0.00	0.00	0.12
Catorce	6.79	24.27	30.54	13.45	2.58	0.01
Cedral	8.17	17.81	39.17	2.17	3.35	0.07
Cerritos	20.38	30.77	2.56	8.43	2.61	0.33
Cerro de San Pedro b/	73.44	3.13	2.81	1.25	0.94	0.11
Charcas	16.03	54.89	8.01	1.56	0.50	0.00
Ciudad del Maíz	51.41	29.36	6.87	5.32	0.57	0.04
Ciudad Fernández	13.56	29.44	12.81	0.19	0.00	0.00
Ciudad Valles	9.61	39.40	6.10	0.58	1.20	0.00
Coxcatlán	0.00	94.24	2.76	1.18	0.37	0.00
Ebano	2.71	55.72	26.79	1.05	1.20	0.04
El Naranjo	2.57	17.64	29.11	1.54	1.20	0.00
Guadalcázar	6.60	29.15	35.03	23.70	0.94	0.09
Huehuetlán	0.71	84.20	4.34	8.39	0.30	0.86
Lagunillas	4.19	56.13	11.29	8.82	1.51	0.26
Matehuala	20.22	38.36	4.09	2.50	1.56	0.03
Matlapa	0.40	80.27	12.87	1.96	0.53	0.07
Mexquitic de Carmona	27.40	39.73	8.27	0.89	3.10	0.11
Moctezuma	17.40	60.83	8.92	0.25	1.44	0.34
Rayón	6.37	82.84	0.05	2.79	1.68	0.12
Rioverde	17.44	48.16	8.16	2.59	0.81	0.03
Salinas	3.19	82.67	0.45	0.00	0.87	0.01
San Antonio	0.00	92.12	0.48	4.48	0.14	0.04
San Ciro de Acosta	1.70	51.64	4.74	13.61	1.46	0.00
San Luis Potosí	59.67	11.06	0.82	0.05	1.26	0.09
San Martín Chalchicuautla	0.73	85.12	11.39	0.30	0.63	0.05
San Nicolás Tolentino	0.00	73.95	14.51	4.37	0.00	0.08
San Vicente Tancuayalab	14.10	73.59	5.73	0.43	0.21	0.00

(Continúa)

<3/4>

Ocupantes de viviendas particulares habitadas por municipio y su distribución porcentual según disponibilidad de agua entubada y acceso al agua
Al 15 de marzo de 2015

Cuadro 4.10
 2a. parte y última

Municipio	Disponibilidad de agua (Porcentaje)					No especificado
	Por acarreo				No especificado	
	De una pipa	De un pozo	De un río, arroyo o lago	De la recolección de lluvia		
Santa Catarina b/	0.18	42.37	14.29	29.62	0.35	0.13
Santa María del Río	13.41	48.26	25.90	0.31	0.53	0.08
Santo Domingo	13.23	73.10	0.00	0.00	1.74	0.23
Soledad de Graciano Sánchez	21.76	31.71	0.60	0.00	0.81	0.04
Tamasopo	3.16	51.47	11.80	23.75	0.49	0.13
Tamazunchale	3.07	90.17	3.30	0.22	0.88	0.05
Tampacán	0.00	84.42	12.69	1.56	0.24	0.00
Tampamolón Corona	7.81	71.35	6.00	6.57	0.74	0.00
Tamuín	10.42	53.24	5.21	1.39	6.64	0.01
Tancanhuitz	0.40	92.88	1.67	0.89	0.09	1.09
Tanlajás b/	0.17	69.99	3.53	8.47	0.79	0.02
Tanquián de Escobedo	0.00	79.81	0.00	0.00	1.95	0.01
Tierra Nueva	16.97	41.24	33.26	0.67	1.35	0.26
Vanegas	3.20	57.73	4.03	18.11	0.10	0.05
Venado	11.70	59.90	14.27	0.51	1.67	0.00
Villa de Arista	73.91	10.61	0.00	0.00	0.00	0.09
Villa de Arriaga	55.97	23.13	1.14	2.10	1.46	0.00
Villa de Guadalupe	3.48	26.41	16.45	2.73	1.56	0.19
Villa de la Paz b/	22.46	13.54	54.15	1.85	0.31	0.02
Villa de Ramos	6.37	85.50	0.00	0.00	0.07	0.02
Villa de Reyes	11.77	61.16	5.00	1.08	4.40	0.40
Villa Hidalgo	44.95	22.92	1.62	8.48	3.25	0.38
Villa Juárez	31.79	25.03	4.15	12.22	0.36	0.06
Xilitla	0.40	21.93	1.97	65.45	0.71	0.66
Zaragoza	46.10	35.70	2.45	1.41	0.82	0.23

<4/4>

a/ Excluye a los ocupantes en las siguientes clases de vivienda: locales no construidos para habitación, viviendas móviles y refugios.

b/ Municipio censado.

Fuente: INEGI. Dirección General de Estadísticas Sociodemográficas. *Encuesta Intercensal 2015*. www.inegi.org.mx (15 de febrero de 2016).

**Viviendas particulares habitadas por municipio y su distribución porcentual según disponibilidad de energía eléctrica
Al 15 de marzo de 2015**

Cuadro 4.11

Municipio	Total a/	Disponibilidad de energía eléctrica (Porcentaje)		
		Disponen	No disponen	No especificado
Estado	709 959	97.40	2.51	0.09
Ahualulco	4 318	95.00	4.68	0.32
Alaquines	2 280	95.04	4.96	0.00
Aquismón	12 176	84.40	15.44	0.16
Armadillo de los Infante b/	1 154	93.59	6.33	0.09
Axtla de Terrazas	9 359	97.05	2.82	0.13
Cárdenas	5 259	97.41	2.51	0.08
Catorce	2 603	96.12	3.84	0.04
Cedral	4 695	98.72	1.19	0.09
Cerritos	5 656	97.38	2.26	0.35
Cerro de San Pedro b/	1 127	94.68	5.15	0.18
Charcas	5 554	94.85	5.11	0.04
Ciudad del Maíz	8 317	96.96	2.93	0.11
Ciudad Fernández	11 772	98.82	1.18	0.00
Ciudad Valles	49 717	96.94	3.06	0.00
Coxcatlán	4 042	93.54	6.28	0.17
Ebano	11 893	97.11	2.83	0.06
El Naranjo	5 950	97.13	2.87	0.00
Guadalcázar	6 701	94.90	4.89	0.21
Huehuetlán	4 040	90.05	8.96	0.99
Lagunillas	1 633	96.26	3.55	0.18
Matehuala	25 061	98.23	1.74	0.03
Matlapa	7 291	95.53	4.39	0.08
Mexquitic de Carmona	12 665	96.54	3.32	0.13
Moctezuma	5 054	95.23	4.39	0.38
Rayón	4 238	94.71	5.24	0.05
Rioverde	24 845	97.97	2.01	0.02
Salinas	7 666	97.74	2.22	0.04
San Antonio	2 248	91.24	8.54	0.22
San Ciro de Acosta	2 882	95.91	4.09	0.00
San Luis Potosí	221 792	99.47	0.53	0.01
San Martín Chalchicuautla	5 601	95.88	3.89	0.23
San Nicolás Tolentino	1 555	97.94	1.93	0.13
San Vicente Tancuayalab	3 934	94.87	5.13	0.00
Santa Catarina b/	2 724	83.74	16.12	0.15
Santa María del Río	9 506	92.13	7.76	0.11

(Continúa)

<1/2>

**Viviendas particulares habitadas por municipio y su distribución porcentual según disponibilidad de energía eléctrica
Al 15 de marzo de 2015**

Cuadro 4.11

Municipio	Total a/	Disponibilidad de energía eléctrica (Porcentaje)		
		Disponen	No disponen	No especificado
Santo Domingo	3 240	98.21	1.67	0.12
Soledad de Graciano Sánchez	82 432	99.65	0.34	0.01
Tamasopo	8 481	93.39	6.51	0.11
Tamazunchale	22 336	97.54	2.36	0.10
Tampacán	4 004	95.45	4.35	0.20
Tampamolón Corona	3 952	91.35	8.50	0.15
Tamuín	10 508	97.38	2.53	0.09
Tancanhuitz	5 073	90.91	8.00	1.08
Tanlajás b/	5 016	92.19	7.70	0.12
Tanquián de Escobedo	4 060	95.42	4.53	0.05
Tierra Nueva	2 255	90.47	9.31	0.22
Vanegas	1 906	98.01	1.89	0.10
Venado	3 940	92.03	7.61	0.36
Villa de Arista	3 666	97.76	2.18	0.05
Villa de Arriaga	4 263	96.65	3.35	0.00
Villa de Guadalupe	2 559	95.19	4.81	0.00
Villa de la Paz b/	1 287	98.45	1.48	0.08
Villa de Ramos	9 341	98.63	1.31	0.06
Villa de Reyes	11 079	97.94	1.62	0.44
Villa Hidalgo	3 974	96.43	3.12	0.45
Villa Juárez	2 862	96.02	3.91	0.07
Xilitla	12 678	91.38	7.67	0.95
Zaragoza	5 739	97.37	2.44	0.19

<2/2>

a/ Excluye las siguientes clases de vivienda: locales no construidos para habitación, viviendas móviles y refugios.

b/ Municipios censados.

Fuente: INEGI. Dirección General de Estadísticas Sociodemográficas. *Encuesta Intercensal 2015*. www.inegi.org.mx (15 de febrero de 2016).

Ocupantes de viviendas particulares habitadas por municipio y su distribución porcentual según disponibilidad de drenaje
Al 15 de marzo de 2015

Cuadro 4.12

Municipio	Total a/	Disponibilidad de drenaje (Porcentaje)						No disponen	No especificado
		Total	Disponen						
			Lugar de desalojo						
		Red pública	Fosa séptica o tanque séptico (biodigestor)	Barranca o grieta	Río, lago o mar				
Estado	2 717 261	86.01	71.03	28.09	0.45	0.43	13.59	0.40	
Ahualulco	18 369	86.64	37.78	59.50	1.11	1.62	12.93	0.42	
Alaquines	8 296	45.06	23.46	75.33	1.20	0.00	54.64	0.30	
Aquismón	48 748	46.65	7.19	89.63	3.03	0.14	52.94	0.41	
Armadillo de los Infante b/	4 064	81.94	29.16	69.40	1.14	0.30	17.15	0.91	
Axtla de Terrazas	37 642	55.24	47.19	51.35	0.77	0.68	44.51	0.25	
Cárdenas	18 491	82.95	87.03	12.84	0.13	0.00	16.83	0.22	
Catorce	9 691	88.88	28.19	68.32	3.08	0.42	8.87	2.25	
Cedral	19 166	90.19	38.01	61.79	0.20	0.00	9.43	0.38	
Cerritos	21 276	81.20	69.84	30.05	0.00	0.12	18.19	0.61	
Cerro de San Pedro b/	4 534	94.55	55.61	43.88	0.37	0.14	5.34	0.11	
Charcas	20 836	81.74	78.07	21.54	0.21	0.19	17.76	0.50	
Ciudad del Maíz	32 855	61.68	48.92	50.81	0.27	0.00	37.99	0.33	
Ciudad Fernández	45 321	86.92	62.32	37.33	0.05	0.30	12.77	0.31	
Ciudad Valles	176 994	86.11	78.64	21.30	0.02	0.04	13.77	0.12	
Coxcatlán	15 184	53.23	18.72	80.89	0.27	0.12	46.38	0.39	
Ebano	43 551	81.68	58.78	39.68	1.37	0.17	18.21	0.11	
El Naranjo	21 953	91.56	29.24	70.28	0.30	0.18	8.38	0.06	
Guadalcázar	26 301	52.82	9.19	90.66	0.00	0.14	46.51	0.67	
Huehuetlán	15 812	66.09	30.56	67.81	0.61	1.01	32.86	1.05	
Lagunillas	5 462	84.60	0.56	98.01	0.22	1.21	14.45	0.95	
Matehuala	99 006	89.55	83.53	16.47	0.00	0.00	10.00	0.45	
Matlapa	31 101	72.28	21.06	77.69	0.66	0.59	27.48	0.24	
Mexquitic de Carmona	57 143	77.22	7.15	92.57	0.22	0.06	22.32	0.46	
Moctezuma	19 539	76.10	29.15	69.74	0.99	0.12	22.74	1.16	
Rayón	15 279	78.69	41.28	58.42	0.23	0.07	21.02	0.29	
Rioverde	94 153	89.03	46.49	53.19	0.19	0.13	10.44	0.53	
Salinas	31 794	89.09	50.53	49.13	0.34	0.00	10.72	0.19	
San Antonio	9 357	30.42	14.55	84.61	0.28	0.56	69.38	0.20	
San Ciró de Acosta	10 249	85.96	50.83	48.88	0.20	0.09	13.89	0.15	
San Luis Potosí	824 141	98.37	96.54	3.38	0.05	0.03	1.22	0.41	
San Martín Chalchicuautla	21 176	70.24	18.87	80.85	0.22	0.07	29.58	0.19	

(Continúa)

<1/2>

Ocupantes de viviendas particulares habitadas por municipio y su distribución porcentual según disponibilidad de drenaje
Al 15 de marzo de 2015

Cuadro 4.12

Municipio	Total a/	Disponibilidad de drenaje (Porcentaje)						
		Total	Disponen				No disponen	No especificado
			Red pública	Fosa séptica o tanque séptico (biodigestor)	Barranca o grieta	Río, lago o mar		
San Nicolás Tolentino	5 176	94.01	18.99	80.56	0.35	0.10	5.37	0.62
San Vicente Tancuayalab	14 700	70.71	47.78	52.15	0.00	0.08	29.14	0.15
Santa Catarina b/	11 787	28.60	2.64	96.00	0.98	0.39	70.86	0.54
Santa María del Río	39 850	81.97	46.71	52.85	0.24	0.19	17.59	0.44
Santo Domingo	12 202	89.60	14.43	85.49	0.07	0.00	9.12	1.28
Soledad de Graciano Sánchez	309 342	99.30	96.44	3.53	0.02	0.01	0.50	0.19
Tamasopo	30 066	80.93	42.46	54.49	0.77	2.28	18.69	0.38
Tamazunchale	92 291	76.12	41.73	49.09	0.32	8.85	23.58	0.30
Tampacán	15 382	69.08	29.74	70.05	0.17	0.04	30.52	0.40
Tampamolón Corona	15 598	42.79	44.50	55.44	0.00	0.06	57.06	0.15
Tamuín	38 751	76.26	48.53	51.03	0.23	0.21	23.58	0.16
Tancanhuitz	20 548	41.30	23.36	72.54	0.68	3.42	57.34	1.36
Tanlajás b/	19 746	26.79	24.91	74.69	0.28	0.11	72.95	0.26
Tanquián de Escobedo	15 120	79.87	81.73	13.71	0.20	4.36	20.00	0.13
Tierra Nueva	9 383	87.55	64.71	33.88	0.40	1.01	9.03	3.42
Vanegas	7 629	75.04	9.99	90.01	0.00	0.00	24.72	0.24
Venado	14 468	85.33	44.82	55.09	0.08	0.00	12.68	1.99
Villa de Arista	15 258	76.88	54.73	45.15	0.12	0.00	22.61	0.51
Villa de Arriaga	17 870	69.47	58.43	40.62	0.68	0.27	30.07	0.46
Villa de Guadalupe	9 671	51.03	0.61	98.50	0.89	0.00	48.55	0.42
Villa de la Paz b/	5 226	79.26	54.85	45.07	0.07	0.00	20.09	0.65
Villa de Ramos	37 181	86.85	18.09	81.66	0.15	0.10	13.05	0.10
Villa de Reyes	49 377	85.76	46.46	52.88	0.49	0.17	13.44	0.80
Villa Hidalgo	14 824	79.55	12.81	86.91	0.29	0.00	19.85	0.61
Villa Juárez	10 048	52.64	28.59	71.22	0.00	0.19	47.04	0.32
Xilitla	52 054	83.48	20.32	65.30	13.54	0.84	15.53	0.98
Zaragoza	26 229	87.33	49.86	49.71	0.38	0.05	12.30	0.38

<2/2>

a/ Excluye a los ocupantes en las siguientes clases de vivienda: locales no construidos para habitación, viviendas móviles y refugios.

b/ Municipio censado.

Fuente: INEGI. Dirección General de Estadísticas Sociodemográficas. *Encuesta Intercensal 2015*. www.inegi.org.mx (15 de febrero de 2016).

Viviendas particulares habitadas que disponen de equipamiento
Al 15 de marzo de 2015
(Porcentaje)

Cuadro 4.13

Tipo de equipamiento	Total
Aire acondicionado	5.00
Boiler o calentador de agua a/	46.15
Bomba de agua	32.65
Calentador solar de agua	3.02
Cisterna o aljibe	39.10
Panel solar	0.72
Regadera	60.29
Tinaco	64.29

Nota: La información excluye a las siguientes clases de vivienda: locales no construidos para habitación, viviendas móviles y refugios.
a/ Comprende de gas, eléctrico y de leña.

Fuente: INEGI. Dirección General de Estadísticas Sociodemográficas. *Encuesta Intercensal 2015*. www.inegi.org.mx (15 de febrero de 2016).

Viviendas particulares habitadas que disponen de bienes
Al 15 de marzo de 2015
(Porcentaje)

Cuadro 4.14

Tipo de bien	Total
Automóvil	44.31
Horno de microondas	42.43
Lavadora	68.70
Refrigerador	82.59

Nota: La información excluye a las siguientes clases de vivienda: locales no construidos para habitación, viviendas móviles y refugios.

Fuente: INEGI. Dirección General de Estadísticas Sociodemográficas. *Encuesta Intercensal 2015*. www.inegi.org.mx (15 de febrero de 2016).

Créditos para vivienda por municipio y organismo según programa
2014 y 2015

Cuadro 4.15

Municipio Organismo	Total	Vivienda completa	Vivienda en arren- damiento	Vivienda inicial	Mejoramiento físico de vivienda	Mejoramiento financiero de vivienda	Infraes- tructura	Cofinan- ciamiento	No especi- ficado
2014 R/									
Estado	29 940	15 463	0	1 040	11 376	570	22	1 435	34
Banca	4 092	3 436	0	76	0	524	22	0	34
Banjército	27	27	0	0	0	0	0	0	0
CFE	35	20	0	11	3	1	0	0	0
CONAVI	4 481	2 843	0	312	1 326	0	0	0	0

(Continúa)

<1/20>

**Créditos para vivienda por municipio y organismo según programa
2014 y 2015**

Cuadro 4.15

Municipio Organismo	Total	Vivienda completa	Vivienda en arren- damiento	Vivienda inicial	Mejoramiento físico de vivienda	Mejoramiento financiero de vivienda	Infraes- tructura	Cofinan- ciamiento	No especi- ficado
FONHAPO	4 595	0	0	512	4 083	0	0	0	0
FOVISSSTE	1 668	1 235	0	7	237	3	0	186	0
INFONAVIT	12 317	7 652	0	72	3 306	38	0	1 249	0
ISSFAM	19	15	0	0 a/	0	4	0	0	0
PEMEX	20	0	0	0	20	0	0	0	0
SHF	2 686	235	0	50	2 401	0	0	0	0
Ahualulco	39	3	0	0	36	0	0	0	0
FONHAPO	36	0	0	0	36	0	0	0	0
INFONAVIT	3	3	0	0	0	0	0	0	0
Alaquines	38	5	0	0	32	1	0	0	0
Banca	6	5	0	0	0	1	0	0	0
FONHAPO	32	0	0	0	32	0	0	0	0
Aquismón	94	2	0	51	41	0	0	0	0
Banca	1	1	0	0	0	0	0	0	0
CONAVI	1	0	0	0	1	0	0	0	0
FONHAPO	91	0	0	51	40	0	0	0	0
FOVISSSTE	1	1	0	0	0	0	0	0	0
Armadillo de los Infante	88	0	0	0	88	0	0	0	0
FONHAPO	88	0	0	0	88	0	0	0	0
Axtla de Terrazas	78	14	0	4	59	1	0	0	0
Banca	2	1	0	0	0	1	0	0	0
FONHAPO	55	0	0	0	55	0	0	0	0
FOVISSSTE	14	8	0	2	4	0	0	0	0
INFONAVIT	6	4	0	2	0	0	0	0	0
ISSFAM	1	1	0	0	0	0	0	0	0
Cárdenas	80	25	0	0	55	0	0	0	0
Banca	5	5	0	0	0	0	0	0	0
CONAVI	2	1	0	0	1	0	0	0	0
FONHAPO	40	0	0	0	40	0	0	0	0
FOVISSSTE	3	3	0	0	0	0	0	0	0
INFONAVIT	17	16	0	0	1	0	0	0	0
SHF	13	0	0	0	13	0	0	0	0
Catorce	12	0	0	0	12	0	0	0	0

(Continúa)

<2/20>

**Créditos para vivienda por municipio y organismo según programa
2014 y 2015**

Cuadro 4.15

Municipio Organismo	Total	Vivienda completa	Vivienda en arren- damiento	Vivienda inicial	Mejoramiento físico de vivienda	Mejoramiento financiero de vivienda	Infraes- tructura	Cofinan- ciamiento	No especi- ficado
FONHAPO	9	0	0	0	9	0	0	0	0
FOVISSSTE	3	0	0	0	3	0	0	0	0
Cedral	103	4	0	95	2	0	0	2	0
Banca	2	2	0	0	0	0	0	0	0
CONAVI	95	0	0	95	0	0	0	0	0
FOVISSSTE	4	1	0	0	1	0	0	2	0
INFONAVIT	2	1	0	0	1	0	0	0	0
Cerritos	47	15	0	0	27	1	0	3	1
Banca	7	6	0	0	0	0	0	0	1
FONHAPO	20	0	0	0	20	0	0	0	0
FOVISSSTE	1	1	0	0	0	0	0	0	0
INFONAVIT	13	8	0	0	1	1	0	3	0
SHF	6	0	0	0	6	0	0	0	0
Cerro de San Pedro	167	16	0	143	5	0	0	3	0
Banca	14	13	0	1	0	0	0	0	0
CFE	5	0	0	5	0	0	0	0	0
CONAVI	98	0	0	98	0	0	0	0	0
FONHAPO	38	0	0	38	0	0	0	0	0
INFONAVIT	12	3	0	1	5	0	0	3	0
Charcas	118	35	0	0	82	0	0	1	0
Banca	2	2	0	0	0	0	0	0	0
CFE	1	1	0	0	0	0	0	0	0
FONHAPO	27	0	0	0	27	0	0	0	0
FOVISSSTE	1	1	0	0	0	0	0	0	0
INFONAVIT	74	31	0	0	42	0	0	1	0
SHF	13	0	0	0	13	0	0	0	0
Ciudad del Maíz	122	5	0	2	115	0	0	0	0
Banca	1	1	0	0	0	0	0	0	0
FONHAPO	110	0	0	0	110	0	0	0	0
FOVISSSTE	3	2	0	0	1	0	0	0	0
INFONAVIT	5	0	0	2	3	0	0	0	0
SHF	3	2	0	0	1	0	0	0	0
Ciudad Fernández	244	97	0	20	113	0	0	14	0
Banca	17	17	0	0	0	0	0	0	0

(Continúa)

<3/20>

**Créditos para vivienda por municipio y organismo según programa
2014 y 2015**

Cuadro 4.15

Municipio Organismo	Total	Vivienda completa	Vivienda en arren- damiento	Vivienda inicial	Mejoramiento físico de vivienda	Mejoramiento financiero de vivienda	Infraes- tructura	Cofinan- ciamiento	No especi- ficado
CONAVI	19	3	0	0	16	0	0	0	0
FONHAPO	94	0	0	17	77	0	0	0	0
FOVISSSTE	20	14	0	0	0	0	0	6	0
INFONAVIT	84	62	0	3	11	0	0	8	0
SHF	10	1	0	0	9	0	0	0	0
Ciudad Valles	2 388	1 318	0	5	1 010	11	0	42	2
Banca	121	108	0	2	0	9	0	0	2
Banjército	3	3	0	0	0	0	0	0	0
CONAVI	698	352	0	0	346	0	0	0	0
FONHAPO	546	0	0	0	546	0	0	0	0
FOVISSSTE	92	79	0	2	5	0	0	6	0
INFONAVIT	861	754	0	1	69	1	0	36	0
ISSFAM	3	2	0	0	0	1	0	0	0
SHF	64	20	0	0	44	0	0	0	0
Coxcatlán	154	2	0	0	152	0	0	0	0
FONHAPO	152	0	0	0	152	0	0	0	0
FOVISSSTE	1	1	0	0	0	0	0	0	0
SHF	1	1	0	0	0	0	0	0	0
Ebano	258	70	0	0	188	0	0	0	0
Banca	10	10	0	0	0	0	0	0	0
CONAVI	162	17	0	0	145	0	0	0	0
FONHAPO	20	0	0	0	20	0	0	0	0
FOVISSSTE	5	3	0	0	2	0	0	0	0
INFONAVIT	41	40	0	0	1	0	0	0	0
SHF	20	0	0	0	20	0	0	0	0
El Naranjo	26	24	0	0	0	2	0	0	0
Banca	3	1	0	0	0	2	0	0	0
FOVISSSTE	2	2	0	0	0	0	0	0	0
INFONAVIT	21	21	0	0	0	0	0	0	0
Guadalcázar	46	0	0	0	46	0	0	0	0
FONHAPO	36	0	0	0	36	0	0	0	0
INFONAVIT	4	0	0	0	4	0	0	0	0
SHF	6	0	0	0	6	0	0	0	0
Huehuetlán	78	2	0	1	75	0	0	0	0

(Continúa)

<4/20>

**Créditos para vivienda por municipio y organismo según programa
2014 y 2015**

Cuadro 4.15

Municipio Organismo	Total	Vivienda completa	Vivienda en arren- damiento	Vivienda inicial	Mejoramiento físico de vivienda	Mejoramiento financiero de vivienda	Infraes- tructura	Cofinan- ciamiento	No especi- ficado
Banca	1	1	0	0	0	0	0	0	0
FONHAPO	75	0	0	0	75	0	0	0	0
FOVISSSTE	1	1	0	0	0	0	0	0	0
INFONAVIT	1	0	0	1	0	0	0	0	0
Lagunillas	17	0	0	0	17	0	0	0	0
FONHAPO	16	0	0	0	16	0	0	0	0
SHF	1	0	0	0	1	0	0	0	0
Matehuala	778	521	0	41	192	0	0	24	0
Banca	45	45	0	0	0	0	0	0	0
CFE	9	5	0	3	1	0	0	0	0
CONAVI	135	135	0	0	0	0	0	0	0
FOVISSSTE	55	45	0	0	3	0	0	7	0
INFONAVIT	450	276	0	38	119	0	0	17	0
SHF	84	15	0	0	69	0	0	0	0
Matlapa	899	226	0	91	551	31	0	0	0
Banca	275	224	0	20	0	31	0	0	0
CONAVI	364	0	0	0	364	0	0	0	0
FONHAPO	166	0	0	71	95	0	0	0	0
FOVISSSTE	2	2	0	0	0	0	0	0	0
INFONAVIT	2	0	0	0	2	0	0	0	0
SHF	90	0	0	0	90	0	0	0	0
Mexquitic de Carmona	100	5	0	1	92	2	0	0	0
Banca	5	3	0	0	0	2	0	0	0
CONAVI	3	0	0	0	3	0	0	0	0
FONHAPO	33	0	0	1	32	0	0	0	0
INFONAVIT	37	2	0	0	35	0	0	0	0
SHF	22	0	0	0	22	0	0	0	0
Moctezuma	44	1	0	0	43	0	0	0	0
Banca	1	1	0	0	0	0	0	0	0
FONHAPO	40	0	0	0	40	0	0	0	0
FOVISSSTE	1	0	0	0	1	0	0	0	0
INFONAVIT	1	0	0	0	1	0	0	0	0
SHF	1	0	0	0	1	0	0	0	0
Rayón	118	1	0	0	117	0	0	0	0

(Continúa)

<5/20>

**Créditos para vivienda por municipio y organismo según programa
2014 y 2015**

Cuadro 4.15

Municipio Organismo	Total	Vivienda completa	Vivienda en arren- damiento	Vivienda inicial	Mejoramiento físico de vivienda	Mejoramiento financiero de vivienda	Infraes- tructura	Cofinan- ciamiento	No especi- ficado
CONAVI	2	0	0	0	2	0	0	0	0
FONHAPO	114	0	0	0	114	0	0	0	0
FOVISSSTE	1	1	0	0	0	0	0	0	0
SHF	1	0	0	0	1	0	0	0	0
Rioverde	1 077	135	0	190	734	1	0	16	1
Banca	31	28	0	1	0	1	0	0	1
CONAVI	58	4	0	48	6	0	0	0	0
FONHAPO	793	0	0	135	658	0	0	0	0
FOVISSSTE	33	28	0	1	3	0	0	1	0
INFONAVIT	128	67	0	0	46	0	0	15	0
SHF	34	8	0	5	21	0	0	0	0
Salinas	80	6	0	2	69	2	0	1	0
Banca	3	0	0	1	0	2	0	0	0
CONAVI	1	0	0	1	0	0	0	0	0
FONHAPO	40	0	0	0	40	0	0	0	0
INFONAVIT	7	6	0	0	0	0	0	1	0
SHF	29	0	0	0	29	0	0	0	0
San Antonio	5	0	0	0	5	0	0	0	0
CONAVI	1	0	0	0	1	0	0	0	0
FONHAPO	4	0	0	0	4	0	0	0	0
San Ciró de Acosta	56	0	0	0	56	0	0	0	0
FONHAPO	56	0	0	0	56	0	0	0	0
San Luis Potosí	14 203	8 850	0	75	3 700	442	20	1 091	25
Banca	2 980	2 482	0	46	0	407	20	0	25
Banjército	12	12	0	0	0	0	0	0	0
CFE	14	9	0	2	2	1	0	0	0
CONAVI	1 501	1 415	0	0	86	0	0	0	0
FONHAPO	620	0	0	13	607	0	0	0	0
FOVISSSTE	844	683	0	0	26	3	0	132	0
INFONAVIT	7 091	4 116	0	14	1 972	30	0	959	0
ISSFAM	9	8	0	0	0	1	0	0	0
SHF	1 132	125	0	0	1 007	0	0	0	0
San Martín Chalchicuaútlá	23	1	0	0	22	0	0	0	0

(Continúa)

<6/20>

**Créditos para vivienda por municipio y organismo según programa
2014 y 2015**

Cuadro 4.15

Municipio Organismo	Total	Vivienda completa	Vivienda en arren- damiento	Vivienda inicial	Mejoramiento físico de vivienda	Mejoramiento financiero de vivienda	Infraes- tructura	Cofinan- ciamiento	No especi- ficado
Banca	1	1	0	0	0	0	0	0	0
FONHAPO	17	0	0	0	17	0	0	0	0
SHF	5	0	0	0	5	0	0	0	0
San Nicolás Tolentino	3	0	0	3	0	0	0	0	0
FONHAPO	3	0	0	3	0	0	0	0	0
San Vicente Tancuayalab	197	4	0	1	192	0	0	0	0
Banca	3	3	0	0	0	0	0	0	0
CONAVI	32	0	0	0	32	0	0	0	0
FONHAPO	160	0	0	0	160	0	0	0	0
FOVISSSTE	2	1	0	1	0	0	0	0	0
Santa Catarina	89	0	0	41	48	0	0	0	0
FONHAPO	89	0	0	41	48	0	0	0	0
Santa María del Río	140	14	0	1	121	4	0	0	0
Banca	5	2	0	0	0	3	0	0	0
FONHAPO	62	0	0	0	62	0	0	0	0
FOVISSSTE	1	0	0	1	0	0	0	0	0
INFONAVIT	34	11	0	0	22	1	0	0	0
SHF	38	1	0	0	37	0	0	0	0
Santo Domingo	132	0	0	25	105	2	0	0	0
Banca	2	0	0	0	0	2	0	0	0
CONAVI	25	0	0	25	0	0	0	0	0
FONHAPO	100	0	0	0	100	0	0	0	0
SHF	5	0	0	0	5	0	0	0	0
Soledad de Graciano Sánchez	5 168	3 751	0	9	1 117	60	2	226	3
Banca	502	438	0	5	0	54	2	0	3
Banjército	12	12	0	0	0	0	0	0	0
CFE	3	3	0	0	0	0	0	0	0
CONAVI	922	848	0	0	74	0	0	0	0
FOVISSSTE	367	328	0	0	9	0	0	30	0
INFONAVIT	2 949	2 062	0	4	683	4	0	196	0
ISSFAM	6	4	0	0	0	2	0	0	0
SHF	407	56	0	0	351	0	0	0	0

(Continúa)

<7/20>

**Créditos para vivienda por municipio y organismo según programa
2014 y 2015**

Cuadro 4.15

Municipio Organismo	Total	Vivienda completa	Vivienda en arren- damiento	Vivienda inicial	Mejoramiento físico de vivienda	Mejoramiento financiero de vivienda	Infraes- tructura	Cofinan- ciamiento	No especi- ficado
Tamasopo	61	7	0	1	52	1	0	0	0
Banca	2	1	0	0	0	1	0	0	0
CONAVI	10	0	0	0	10	0	0	0	0
FONHAPO	12	0	0	1	11	0	0	0	0
FOVISSSTE	3	2	0	0	1	0	0	0	0
INFONAVIT	26	3	0	0	23	0	0	0	0
ISSFAM	0 a/	0	0	0 a/	0	0	0	0	0
SHF	8	1	0	0	7	0	0	0	0
Tamazunchale	500	36	0	30	425	3	0	5	1
Banca	15	11	0	0	0	3	0	0	1
CFE	2	1	0	1	0	0	0	0	0
CONAVI	6	0	0	0	6	0	0	0	0
FONHAPO	53	0	0	27	26	0	0	0	0
FOVISSSTE	17	12	0	0	3	0	0	2	0
INFONAVIT	21	12	0	2	4	0	0	3	0
SHF	386	0	0	0	386	0	0	0	0
Tampacán	58	2	0	0	56	0	0	0	0
FONHAPO	56	0	0	0	56	0	0	0	0
FOVISSSTE	2	2	0	0	0	0	0	0	0
Tampamolón Corona	103	2	0	0	101	0	0	0	0
CONAVI	1	0	0	0	1	0	0	0	0
FONHAPO	100	0	0	0	100	0	0	0	0
FOVISSSTE	2	2	0	0	0	0	0	0	0
Tamuín	312	52	0	1	255	0	0	4	0
Banca	5	5	0	0	0	0	0	0	0
CONAVI	140	11	0	0	129	0	0	0	0
FONHAPO	111	0	0	0	111	0	0	0	0
FOVISSSTE	4	4	0	0	0	0	0	0	0
INFONAVIT	41	31	0	1	5	0	0	4	0
SHF	11	1	0	0	10	0	0	0	0
Tancanhuitz	126	4	0	0	122	0	0	0	0
Banca	2	2	0	0	0	0	0	0	0
CONAVI	1	0	0	0	1	0	0	0	0
FONHAPO	121	0	0	0	121	0	0	0	0

(Continúa)

<8/20>

**Créditos para vivienda por municipio y organismo según programa
2014 y 2015**

Cuadro 4.15

Municipio Organismo	Total	Vivienda completa	Vivienda en arren- damiento	Vivienda inicial	Mejoramiento físico de vivienda	Mejoramiento financiero de vivienda	Infraes- tructura	Cofinan- ciamiento	No especi- ficado
FOVISSSTE	2	2	0	0	0	0	0	0	0
Tanlajás	74	0	0	74	0	0	0	0	0
FONHAPO	74	0	0	74	0	0	0	0	0
Tanquián de Escobedo	23	10	0	0	12	1	0	0	0
Banca	1	1	0	0	0	0	0	0	0
FOVISSSTE	4	4	0	0	0	0	0	0	0
INFONAVIT	2	1	0	0	0	1	0	0	0
SHF	16	4	0	0	12	0	0	0	0
Tierra Nueva	6	1	0	0	5	0	0	0	0
Banca	1	1	0	0	0	0	0	0	0
FONHAPO	1	0	0	0	1	0	0	0	0
SHF	4	0	0	0	4	0	0	0	0
Vanegas	40	0	0	0	40	0	0	0	0
FONHAPO	30	0	0	0	30	0	0	0	0
SHF	10	0	0	0	10	0	0	0	0
Venado	61	2	0	0	56	2	0	0	1
Banca	5	2	0	0	0	2	0	0	1
FONHAPO	53	0	0	0	53	0	0	0	0
FOVISSSTE	1	0	0	0	1	0	0	0	0
INFONAVIT	1	0	0	0	1	0	0	0	0
SHF	1	0	0	0	1	0	0	0	0
Villa de Arista	46	2	0	0	44	0	0	0	0
Banca	1	1	0	0	0	0	0	0	0
FONHAPO	44	0	0	0	44	0	0	0	0
INFONAVIT	1	1	0	0	0	0	0	0	0
Villa de Arriaga	86	0	0	26	60	0	0	0	0
CONAVI	13	0	0	13	0	0	0	0	0
FONHAPO	2	0	0	0	2	0	0	0	0
INFONAVIT	1	0	0	0	1	0	0	0	0
SHF	70	0	0	13	57	0	0	0	0
Villa de Guadalupe	40	0	0	1	39	0	0	0	0
FONHAPO	40	0	0	1	39	0	0	0	0

(Continúa)

<9/20>

**Créditos para vivienda por municipio y organismo según programa
2014 y 2015**

Cuadro 4.15

Municipio Organismo	Total	Vivienda completa	Vivienda en arren- damiento	Vivienda inicial	Mejoramiento físico de vivienda	Mejoramiento financiero de vivienda	Infraes- tructura	Cofinan- ciamiento	No especi- ficado
Villa de la Paz	35	13	0	1	18	0	0	3	0
Banca	1	1	0	0	0	0	0	0	0
INFONAVIT	29	12	0	1	13	0	0	3	0
SHF	5	0	0	0	5	0	0	0	0
Villa de Ramos	4	1	0	0	3	0	0	0	0
Banca	1	1	0	0	0	0	0	0	0
INFONAVIT	1	0	0	0	1	0	0	0	0
SHF	2	0	0	0	2	0	0	0	0
Villa de Reyes	415	162	0	0	251	2	0	0	0
Banca	4	2	0	0	0	2	0	0	0
CFE	1	1	0	0	0	0	0	0	0
CONAVI	57	57	0	0	0	0	0	0	0
FONHAPO	6	0	0	0	6	0	0	0	0
INFONAVIT	249	102	0	0	147	0	0	0	0
SHF	98	0	0	0	98	0	0	0	0
Villa Hidalgo	38	4	0	0	34	0	0	0	0
Banca	2	2	0	0	0	0	0	0	0
FONHAPO	23	0	0	0	23	0	0	0	0
INFONAVIT	11	2	0	0	9	0	0	0	0
SHF	2	0	0	0	2	0	0	0	0
Villa Juárez	1	0	0	0	1	0	0	0	0
FONHAPO	1	0	0	0	1	0	0	0	0
Xilitla	192	6	0	41	145	0	0	0	0
Banca	4	4	0	0	0	0	0	0	0
CONAVI	98	0	0	0	98	0	0	0	0
FONHAPO	86	0	0	39	47	0	0	0	0
FOVISSSTE	2	2	0	0	0	0	0	0	0
INFONAVIT	2	0	0	2	0	0	0	0	0
Zaragoza	237	7	0	64	165	1	0	0	0
Banca	3	2	0	0	0	1	0	0	0
CONAVI	36	0	0	32	4	0	0	0	0
INFONAVIT	110	5	0	0	105	0	0	0	0
SHF	88	0	0	32	56	0	0	0	0

(Continúa)

<10/20>

**Créditos para vivienda por municipio y organismo según programa
2014 y 2015**

Cuadro 4.15

Municipio Organismo	Total	Vivienda completa	Vivienda en arren- damiento	Vivienda inicial	Mejoramiento físico de vivienda	Mejoramiento financiero de vivienda	Infraes- tructura	Cofinan- ciamiento	No especi- ficado
No especificado	173	0	0	0	173	0	0	0	0
2015 P/									
Estado	30 565	14 243	96	790	12 433	880	43	2 052	28
Banca	4 112	3 102	0	109	0	830	43	0	28
Banjército	30	29	0	0	0	1	0	0	0
CFE	58	39	0	14	3	2	0	0	0
CONAVI	2 982	2 718	96	154	14	0	0	0	0
FONHAPO	4 255	0	0	220	4 035	0	0	0	0
FOVISSSTE	1 967	1 613	0	27	178	5	0	144	0
INFONAVIT	14 871	6 706	0	215	6 006	37	0	1 907	0
ISSFAM	25	20	0	0 a/	0	5	0	0	0
PEMEX	26	0	0	0	26	0	0	0	0
SHF	2 239	16	0	51	2 171	0	0	1	0
Ahualulco	137	5	0	0	132	0	0	0	0
CONAVI	4	4	0	0	0	0	0	0	0
FONHAPO	130	0	0	0	130	0	0	0	0
FOVISSSTE	1	0	0	0	1	0	0	0	0
INFONAVIT	2	1	0	0	1	0	0	0	0
Alaquines	69	7	0	0	60	2	0	0	0
Banca	9	7	0	0	0	2	0	0	0
FONHAPO	49	0	0	0	49	0	0	0	0
SHF	11	0	0	0	11	0	0	0	0
Aquismón	210	1	0	37	172	0	0	0	0
FONHAPO	208	0	0	37	171	0	0	0	0
FOVISSSTE	1	1	0	0	0	0	0	0	0
INFONAVIT	1	0	0	0	1	0	0	0	0
Armadillo de los Infante	251	0	0	0	251	0	0	0	0
FONHAPO	250	0	0	0	250	0	0	0	0
SHF	1	0	0	0	1	0	0	0	0
Axtla de Terrazas	117	22	0	5	87	0	0	3	0
Banca	3	3	0	0	0	0	0	0	0
FONHAPO	79	0	0	0	79	0	0	0	0
FOVISSSTE	34	18	0	5	8	0	0	3	0

(Continúa)

<11/20>

**Créditos para vivienda por municipio y organismo según programa
2014 y 2015**

Cuadro 4.15

Municipio Organismo	Total	Vivienda completa	Vivienda en arren- damiento	Vivienda inicial	Mejoramiento físico de vivienda	Mejoramiento financiero de vivienda	Infraes- tructura	Cofinan- ciamiento	No especi- ficado
INFONAVIT	1	1	0	0	0	0	0	0	0
Cárdenas	74	26	0	0	42	4	0	2	0
Banca	10	6	0	0	0	4	0	0	0
CFE	1	1	0	0	0	0	0	0	0
CONAVI	6	6	0	0	0	0	0	0	0
FONHAPO	34	0	0	0	34	0	0	0	0
FOVISSSTE	9	8	0	0	1	0	0	0	0
INFONAVIT	8	4	0	0	2	0	0	2	0
SHF	6	1	0	0	5	0	0	0	0
Catorce	41	0	0	0	41	0	0	0	0
SHF	41	0	0	0	41	0	0	0	0
Cedral	17	11	0	0	4	0	0	2	0
Banca	3	3	0	0	0	0	0	0	0
FOVISSSTE	8	5	0	0	1	0	0	2	0
INFONAVIT	6	3	0	0	3	0	0	0	0
Cerritos	100	16	0	0	78	4	0	2	0
Banca	8	4	0	0	0	4	0	0	0
FONHAPO	40	0	0	0	40	0	0	0	0
FOVISSSTE	8	7	0	0	1	0	0	0	0
INFONAVIT	34	5	0	0	27	0	0	2	0
SHF	10	0	0	0	10	0	0	0	0
Cerro de San Pedro	37	10	0	3	22	1	0	1	0
Banca	10	8	0	1	0	1	0	0	0
CFE	2	0	0	2	0	0	0	0	0
INFONAVIT	20	2	0	0	17	0	0	1	0
SHF	5	0	0	0	5	0	0	0	0
Charcas	97	20	0	0	77	0	0	0	0
Banca	2	2	0	0	0	0	0	0	0
FONHAPO	11	0	0	0	11	0	0	0	0
FOVISSSTE	2	2	0	0	0	0	0	0	0
INFONAVIT	67	16	0	0	51	0	0	0	0
SHF	15	0	0	0	15	0	0	0	0
Ciudad del Maíz	10	6	0	3	1	0	0	0	0

(Continúa)

<12/20>

**Créditos para vivienda por municipio y organismo según programa
2014 y 2015**

Cuadro 4.15

Municipio Organismo	Total	Vivienda completa	Vivienda en arren- damiento	Vivienda inicial	Mejoramiento físico de vivienda	Mejoramiento financiero de vivienda	Infraes- tructura	Cofinan- ciamiento	No especi- ficado
Banca	1	1	0	0	0	0	0	0	0
FOVISSSTE	5	4	0	1	0	0	0	0	0
INFONAVIT	3	1	0	2	0	0	0	0	0
SHF	1	0	0	0	1	0	0	0	0
Ciudad Fernández	117	96	0	5	9	2	0	5	0
Banca	8	6	0	0	0	2	0	0	0
CFE	1	1	0	0	0	0	0	0	0
CONAVI	6	3	0	3	0	0	0	0	0
FOVISSSTE	28	26	0	0	1	0	0	1	0
INFONAVIT	71	60	0	2	5	0	0	4	0
SHF	3	0	0	0	3	0	0	0	0
Ciudad Valles	1 420	1 046	0	23	260	17	1	72	1
Banca	97	77	0	1	0	17	1	0	1
Banjército	5	5	0	0	0	0	0	0	0
CFE	10	4	0	4	2	0	0	0	0
CONAVI	180	168	0	12	0	0	0	0	0
FONHAPO	88	0	0	0	88	0	0	0	0
FOVISSSTE	168	121	0	4	35	0	0	8	0
INFONAVIT	836	666	0	2	104	0	0	64	0
ISSFAM	2	2	0	0	0	0	0	0	0
SHF	34	3	0	0	31	0	0	0	0
Coxcatlán	146	1	0	1	143	1	0	0	0
Banca	1	1	0	0	0	0	0	0	0
FONHAPO	141	0	0	0	141	0	0	0	0
FOVISSSTE	1	0	0	1	0	0	0	0	0
ISSFAM	1	0	0	0	0	1	0	0	0
SHF	2	0	0	0	2	0	0	0	0
Ebano	189	58	0	0	129	2	0	0	0
Banca	7	5	0	0	0	2	0	0	0
CONAVI	13	6	0	0	7	0	0	0	0
FONHAPO	97	0	0	0	97	0	0	0	0
FOVISSSTE	11	8	0	0	3	0	0	0	0
INFONAVIT	57	39	0	0	18	0	0	0	0
SHF	4	0	0	0	4	0	0	0	0
El Naranjo	124	21	0	0	103	0	0	0	0

(Continúa)

<13/20>

**Créditos para vivienda por municipio y organismo según programa
2014 y 2015**

Cuadro 4.15

Municipio Organismo	Total	Vivienda completa	Vivienda en arren- damiento	Vivienda inicial	Mejoramiento físico de vivienda	Mejoramiento financiero de vivienda	Infraes- tructura	Cofinan- ciamiento	No especi- ficado
Banca	8	8	0	0	0	0	0	0	0
FONHAPO	100	0	0	0	100	0	0	0	0
FOVISSSTE	3	3	0	0	0	0	0	0	0
INFONAVIT	13	10	0	0	3	0	0	0	0
Guadalajara	93	0	0	0	91	2	0	0	0
Banca	2	0	0	0	0	2	0	0	0
FONHAPO	89	0	0	0	89	0	0	0	0
INFONAVIT	2	0	0	0	2	0	0	0	0
Huehuetlán	20	1	0	15	4	0	0	0	0
FONHAPO	15	0	0	15	0	0	0	0	0
FOVISSSTE	3	1	0	0	2	0	0	0	0
SHF	2	0	0	0	2	0	0	0	0
Lagunillas	31	0	0	0	31	0	0	0	0
FONHAPO	30	0	0	0	30	0	0	0	0
SHF	1	0	0	0	1	0	0	0	0
Matehuala	940	463	0	63	381	7	1	25	0
Banca	38	32	0	0	0	5	1	0	0
CFE	4	3	0	0	0	1	0	0	0
CONAVI	151	151	0	0	0	0	0	0	0
FOVISSSTE	47	42	0	1	1	0	0	3	0
INFONAVIT	647	234	0	62	328	1	0	22	0
ISSFAM	1	1	0	0	0	0	0	0	0
SHF	52	0	0	0	52	0	0	0	0
Matlapa	929	249	0	66	578	36	0	0	0
Banca	322	247	0	39	0	36	0	0	0
FONHAPO	302	0	0	24	278	0	0	0	0
FOVISSSTE	3	0	0	3	0	0	0	0	0
INFONAVIT	2	2	0	0	0	0	0	0	0
SHF	300	0	0	0	300	0	0	0	0
Mexquitic de Carmona	78	5	0	0	71	0	0	2	0
Banca	5	5	0	0	0	0	0	0	0
FONHAPO	8	0	0	0	8	0	0	0	0
FOVISSSTE	1	0	0	0	1	0	0	0	0
INFONAVIT	49	0	0	0	47	0	0	2	0

(Continúa)

<14/20>

**Créditos para vivienda por municipio y organismo según programa
2014 y 2015**

Cuadro 4.15

Municipio Organismo	Total	Vivienda completa	Vivienda en arren- damiento	Vivienda inicial	Mejoramiento físico de vivienda	Mejoramiento financiero de vivienda	Infraes- tructura	Cofinan- ciamiento	No especi- ficado
SHF	15	0	0	0	15	0	0	0	0
Moctezuma	45	2	0	0	41	1	0	1	0
Banca	3	2	0	0	0	1	0	0	0
FONHAPO	40	0	0	0	40	0	0	0	0
INFONAVIT	2	0	0	0	1	0	0	1	0
Rayón	14	3	0	0	11	0	0	0	0
Banca	1	1	0	0	0	0	0	0	0
FOVISSSTE	2	2	0	0	0	0	0	0	0
INFONAVIT	1	0	0	0	1	0	0	0	0
SHF	10	0	0	0	10	0	0	0	0
Rioverde	470	162	0	82	212	3	0	11	0
Banca	18	15	0	0	0	3	0	0	0
CFE	4	4	0	0	0	0	0	0	0
CONAVI	91	16	0	75	0	0	0	0	0
FONHAPO	150	0	0	0	150	0	0	0	0
FOVISSSTE	36	36	0	0	0	0	0	0	0
INFONAVIT	156	91	0	7	47	0	0	11	0
SHF	15	0	0	0	15	0	0	0	0
Salinas	27	21	0	0	5	0	0	1	0
Banca	3	3	0	0	0	0	0	0	0
CFE	1	1	0	0	0	0	0	0	0
CONAVI	2	2	0	0	0	0	0	0	0
INFONAVIT	19	15	0	0	3	0	0	1	0
SHF	2	0	0	0	2	0	0	0	0
San Antonio	71	0	0	0	71	0	0	0	0
FONHAPO	71	0	0	0	71	0	0	0	0
San Ciro de Acosta	2	2	0	0	0	0	0	0	0
Banca	1	1	0	0	0	0	0	0	0
FOVISSSTE	1	1	0	0	0	0	0	0	0
San Luis Potosí	14 944	7 997	0	210	4 433	705	40	1 537	22
Banca	3 040	2 241	0	68	0	669	40	0	22
Banjército	18	17	0	0	0	1	0	0	0
CFE	25	19	0	4	1	1	0	0	0

(Continúa)

<15/20>

**Créditos para vivienda por municipio y organismo según programa
2014 y 2015**

Cuadro 4.15

Municipio Organismo	Total	Vivienda completa	Vivienda en arren- damiento	Vivienda inicial	Mejoramiento físico de vivienda	Mejoramiento financiero de vivienda	Infraes- tructura	Cofinan- ciamiento	No especi- ficado
CONAVI	1 403	1 403	0	0	0	0	0	0	0
FONHAPO	198	0	0	7	191	0	0	0	0
FOVISSSTE	1 027	847	0	1	66	5	0	108	0
INFONAVIT	8 352	3 449	0	130	3 318	27	0	1 428	0
ISSFAM	15	13	0	0	0	2	0	0	0
SHF	866	8	0	0	857	0	0	1	0
San Martín Chalchicuautla	21	1	0	20	0	0	0	0	0
FONHAPO	20	0	0	20	0	0	0	0	0
INFONAVIT	1	1	0	0	0	0	0	0	0
San Nicolás Tolentino	1	1	0	0	0	0	0	0	0
Banca	1	1	0	0	0	0	0	0	0
San Vicente Tancuayalab	296	5	0	64	227	0	0	0	0
CONAVI	32	0	0	32	0	0	0	0	0
FONHAPO	150	0	0	0	150	0	0	0	0
FOVISSSTE	3	3	0	0	0	0	0	0	0
INFONAVIT	2	1	0	0	1	0	0	0	0
SHF	109	1	0	32	76	0	0	0	0
Santa Catarina	315	1	0	23	291	0	0	0	0
Banca	1	1	0	0	0	0	0	0	0
FONHAPO	137	0	0	23	114	0	0	0	0
SHF	177	0	0	0	177	0	0	0	0
Santa María del Río	92	16	0	5	70	0	0	1	0
Banca	3	3	0	0	0	0	0	0	0
CFE	1	0	0	1	0	0	0	0	0
CONAVI	3	0	0	3	0	0	0	0	0
FONHAPO	18	0	0	0	18	0	0	0	0
FOVISSSTE	3	1	0	1	0	0	0	1	0
INFONAVIT	55	12	0	0	43	0	0	0	0
SHF	9	0	0	0	9	0	0	0	0
Santo Domingo	301	1	0	0	300	0	0	0	0
Banca	1	1	0	0	0	0	0	0	0
FONHAPO	300	0	0	0	300	0	0	0	0

(Continúa)

<16/20>

**Créditos para vivienda por municipio y organismo según programa
2014 y 2015**

Cuadro 4.15

Municipio Organismo	Total	Vivienda completa	Vivienda en arren- damiento	Vivienda inicial	Mejoramiento físico de vivienda	Mejoramiento financiero de vivienda	Infraes- tructura	Cofinan- ciamiento	No especi- ficado
Soledad de Graciano Sánchez	5 854	3 789	0	6	1 585	87	1	381	5
Banca	461	378	0	0	0	77	1	0	5
Banjército	7	7	0	0	0	0	0	0	0
CFE	3	3	0	0	0	0	0	0	0
CONAVI	953	953	0	0	0	0	0	0	0
FONHAPO	22	0	0	3	19	0	0	0	0
FOVISSSTE	500	459	0	0	23	0	0	18	0
INFONAVIT	3 581	1 983	0	3	1 223	9	0	363	0
ISSFAM	5	4	0	0	0	1	0	0	0
SHF	322	2	0	0	320	0	0	0	0
Tamasopo	148	8	0	1	139	0	0	0	0
Banca	2	2	0	0	0	0	0	0	0
FONHAPO	96	0	0	0	96	0	0	0	0
FOVISSSTE	5	2	0	1	2	0	0	0	0
INFONAVIT	40	4	0	0	36	0	0	0	0
SHF	5	0	0	0	5	0	0	0	0
Tamazunchale	311	32	0	36	243	0	0	0	0
Banca	10	10	0	0	0	0	0	0	0
CONAVI	5	0	0	0	5	0	0	0	0
FONHAPO	247	0	0	34	213	0	0	0	0
FOVISSSTE	30	11	0	1	18	0	0	0	0
INFONAVIT	17	11	0	1	5	0	0	0	0
ISSFAM	0 a/	0	0	0 a/	0	0	0	0	0
SHF	2	0	0	0	2	0	0	0	0
Tampacán	35	2	0	0	33	0	0	0	0
Banca	2	2	0	0	0	0	0	0	0
FONHAPO	22	0	0	0	22	0	0	0	0
SHF	11	0	0	0	11	0	0	0	0
Tampamolón Corona	214	1	0	4	208	1	0	0	0
Banca	1	1	0	0	0	0	0	0	0
FONHAPO	205	0	0	0	205	0	0	0	0
FOVISSSTE	5	0	0	4	1	0	0	0	0
INFONAVIT	1	0	0	0	1	0	0	0	0
ISSFAM	1	0	0	0	0	1	0	0	0

(Continúa)

<17/20>

**Créditos para vivienda por municipio y organismo según programa
2014 y 2015**

Cuadro 4.15

Municipio Organismo	Total	Vivienda completa	Vivienda en arren- damiento	Vivienda inicial	Mejoramiento físico de vivienda	Mejoramiento financiero de vivienda	Infraes- tructura	Cofinan- ciamiento	No especi- ficado
SHF	1	0	0	0	1	0	0	0	0
Tamuín	117	57	0	19	33	4	0	4	0
Banca	16	12	0	0	0	4	0	0	0
CFE	1	0	0	1	0	0	0	0	0
CONAVI	8	6	0	0	2	0	0	0	0
FONHAPO	39	0	0	17	22	0	0	0	0
FOVISSSTE	5	1	0	0	4	0	0	0	0
INFONAVIT	48	38	0	1	5	0	0	4	0
Tancanhuitz	196	0	0	10	186	0	0	0	0
FONHAPO	196	0	0	10	186	0	0	0	0
Tanlajás	19	0	0	14	5	0	0	0	0
FONHAPO	18	0	0	13	5	0	0	0	0
FOVISSSTE	1	0	0	1	0	0	0	0	0
Tanquián de Escobedo	118	7	0	0	111	0	0	0	0
Banca	2	2	0	0	0	0	0	0	0
FONHAPO	110	0	0	0	110	0	0	0	0
FOVISSSTE	3	3	0	0	0	0	0	0	0
INFONAVIT	3	2	0	0	1	0	0	0	0
Tierra Nueva	46	3	0	38	5	0	0	0	0
Banca	2	2	0	0	0	0	0	0	0
CONAVI	20	0	0	20	0	0	0	0	0
INFONAVIT	6	1	0	0	5	0	0	0	0
SHF	18	0	0	18	0	0	0	0	0
Vanegas	2	0	0	0	2	0	0	0	0
INFONAVIT	2	0	0	0	2	0	0	0	0
Venado	10	2	0	0	8	0	0	0	0
Banca	1	1	0	0	0	0	0	0	0
FONHAPO	8	0	0	0	8	0	0	0	0
INFONAVIT	1	1	0	0	0	0	0	0	0
Villa de Arista	63	0	0	0	63	0	0	0	0
FONHAPO	60	0	0	0	60	0	0	0	0
INFONAVIT	2	0	0	0	2	0	0	0	0

(Continúa)

<18/20>

**Créditos para vivienda por municipio y organismo según programa
2014 y 2015**

Cuadro 4.15

Municipio Organismo	Total	Vivienda completa	Vivienda en arren- damiento	Vivienda inicial	Mejoramiento físico de vivienda	Mejoramiento financiero de vivienda	Infraes- tructura	Cofinan- ciamiento	No especi- ficado
SHF	1	0	0	0	1	0	0	0	0
Villa de Arriaga	4	2	0	1	1	0	0	0	0
Banca	2	2	0	0	0	0	0	0	0
INFONAVIT	2	0	0	1	1	0	0	0	0
Villa de Guadalupe	60	0	0	0	60	0	0	0	0
FONHAPO	60	0	0	0	60	0	0	0	0
Villa de la Paz	66	5	0	1	59	0	0	1	0
INFONAVIT	61	5	0	1	54	0	0	1	0
SHF	5	0	0	0	5	0	0	0	0
Villa de Ramos	1	1	0	0	0	0	0	0	0
Banca	1	1	0	0	0	0	0	0	0
Villa de Reyes	525	47	0	4	473	0	0	1	0
Banca	1	1	0	0	0	0	0	0	0
CFE	4	3	0	1	0	0	0	0	0
FOVISSSTE	2	0	0	0	2	0	0	0	0
INFONAVIT	438	43	0	3	391	0	0	1	0
SHF	80	0	0	0	80	0	0	0	0
Villa Hidalgo	278	1	0	1	276	0	0	0	0
CFE	1	0	0	1	0	0	0	0	0
FONHAPO	250	0	0	0	250	0	0	0	0
INFONAVIT	25	1	0	0	24	0	0	0	0
SHF	2	0	0	0	2	0	0	0	0
Villa Juárez	36	0	0	0	36	0	0	0	0
FONHAPO	34	0	0	0	34	0	0	0	0
FOVISSSTE	1	0	0	0	1	0	0	0	0
INFONAVIT	1	0	0	0	1	0	0	0	0
Xilitla	233	6	0	20	206	1	0	0	0
Banca	5	4	0	0	0	1	0	0	0
FONHAPO	133	0	0	17	116	0	0	0	0
FOVISSSTE	10	1	0	3	6	0	0	0	0
SHF	85	1	0	0	84	0	0	0	0
Zaragoza	261	4	0	10	247	0	0	0	0

(Continúa)

<19/20>

**Créditos para vivienda por municipio y organismo según programa
2014 y 2015**

Cuadro 4.15

Municipio Organismo	Total	Vivienda completa	Vivienda en arren- damiento	Vivienda inicial	Mejoramiento físico de vivienda	Mejoramiento financiero de vivienda	Infraes- tructura	Cofinan- ciamiento	No especi- ficado
CONAVI	9	0	0	9	0	0	0	0	0
INFONAVIT	236	4	0	0	232	0	0	0	0
SHF	16	0	0	1	15	0	0	0	0
No especificado	122	0	96	0	26	0	0	0	0

<20/20>

Nota: El término Créditos para Vivienda conceptualiza en una sola referencia las líneas de crédito que otorgan los organismos financieros habitacionales y que se ejercen en las diferentes modalidades de vivienda. Constituye la unidad genérica de medida y corresponde en otros términos a familias beneficiadas.

El Programa Vivienda Completa considera los créditos ejercidos para viviendas, cuya ejecución se realiza a través de un proceso continuo y único bajo la gestión de agentes públicos y/o privados; generalmente se otorga en conjuntos habitacionales que incluyen el desarrollo de la urbanización y comprende los subprogramas: nueva, usada, en arrendamiento, con disponibilidad de terreno, mezcla de recursos y pago de pasivos. Vivienda Inicial considera los créditos ejercidos para adquisición de viviendas con desarrollo gradual, a partir de una unidad básica de servicios y/o un espacio habitable de usos múltiples; comprende los subprogramas: pie de casa, auto-construcción con disponibilidad de terreno y pago de pasivos. Mejoramiento Físico de Vivienda considera el ejercicio de crédito, para reparación, rehabilitación y ampliación de la vivienda propiedad del beneficiario; comprende el subprograma ampliación y rehabilitación. El Mejoramiento Financiero de Vivienda se refiere a los conceptos que incluyen cambios en la tasa de interés; en el plazo; y apoyos que se dan para reunir el enganche; comprende los subprogramas: pago de pasivos y pago de enganche. En infraestructura considera los créditos financiados para complementar los servicios necesarios que se requieren para iniciar el proceso de edificación de vivienda; comprende los subprogramas: adquisición de suelo, urbanización para uso habitacional, lotes con servicios e insumos de vivienda.

Una vivienda puede estar financiada por más de un organismo debido a la existencia de cofinanciamientos y los subsidios ligados a créditos; por ello, el número de financiamientos no equivale al número de viviendas.

a/ Algunos créditos dirigidos a diversas acciones de mejoramiento de vivienda de carácter colectivo, para compra de terreno o debido a que no se cuenta con información detallada, no fueron considerados para efectos estadísticos pero sí la inversión ejercida. Para mayor información consultar el documento citado en la fuente.

Fuente: CONAVI. *Programa Anual de Créditos y Subsidios para Vivienda; Financiamientos para vivienda 2014 y 2015.*

**Inversión ejercida en programas de vivienda por municipio y organismo
según programa
2014 y 2015
(Miles de pesos)**

Cuadro 4.16

Municipio Organismo	Total	Vivienda completa	Vivienda en arren- damiento	Vivienda inicial	Mejoramiento físico de vivienda	Mejoramiento financiero de vivienda	Infraes- tructura	Cofinan- ciamiento	No especi- ficado
------------------------	-------	----------------------	-----------------------------------	---------------------	---------------------------------------	---	----------------------	-----------------------	-------------------------

2014 R/

Estado	6 718 453	5 483 502	0	235 535	151 931	361 987	17 022	446 481	21 996
Banca	2 976 051	2 465 955	0	127 493	0	343 585	17 022	0	21 996
Banjército	11 040	11 040	0	0	0	0	0	0	0
CFE	25 861	14 619	0	8 266	2 212	764	0	0	0
CONAVI	197 832	156 686	0	18 214	22 931	0	0	0	0
FONHAPO	115 143	0	0	55 684	59 459	0	0	0	0
FOVISSSTE	774 397	712 537	0	3 562	0 a/	1 939	0	56 360	0
INFONAVIT	2 542 555	2 113 424	0	21 679	3 612	13 719	0	390 121	0
ISSFAM	10 137	8 024	0	133	0	1 981	0	0	0

(Continúa)

<1/20>

Inversión ejercida en programas de vivienda por municipio y organismo según programa 2014 y 2015
(Miles de pesos)

Cuadro 4.16

Municipio Organismo	Total	Vivienda completa	Vivienda en arren- damiento	Vivienda inicial	Mejoramiento físico de vivienda	Mejoramiento financiero de vivienda	Infraes- tructura	Cofinan- ciamiento	No especi- ficado
PEMEX	2 437	0	0	0	2 437	0	0	0	0
SHF	63 000	1 218	0	503	61 280	0	0	0	0
Ahualulco	1 604	884	0	0	720	0	0	0	0
FONHAPO	720	0	0	0	720	0	0	0	0
INFONAVIT	884	884	0	0	0	0	0	0	0
Alaquines	5 461	4 375	0	0	640	446	0	0	0
Banca	4 821	4 375	0	0	0	446	0	0	0
FONHAPO	640	0	0	0	640	0	0	0	0
Aquismón	8 483	871	0	6 799	813	0	0	0	0
Banca	381	381	0	0	0	0	0	0	0
CONAVI	13	0	0	0	13	0	0	0	0
FONHAPO	7 599	0	0	6 799	800	0	0	0	0
FOVISSSTE	489	489	0	0	0	0	0	0	0
Armadillo de los Infante	880	0	0	0	880	0	0	0	0
FONHAPO	880	0	0	0	880	0	0	0	0
Axtla de Terrazas	11 028	7 322	0	1 806	1 100	800	0	0	0
Banca	2 189	1 389	0	0	0	800	0	0	0
FONHAPO	1 100	0	0	0	1 100	0	0	0	0
FOVISSSTE	5 084	4 136	0	948	0 a/	0	0	0	0
INFONAVIT	2 323	1 466	0	857	0	0	0	0	0
ISSFAM	332	332	0	0	0	0	0	0	0
Cárdenas	15 841	14 549	0	0	1 292	0	0	0	0
Banca	8 144	8 144	0	0	0	0	0	0	0
CONAVI	86	68	0	0	18	0	0	0	0
FONHAPO	800	0	0	0	800	0	0	0	0
FOVISSSTE	1 296	1 296	0	0	0	0	0	0	0
INFONAVIT	5 042	5 042	0	0	0 a/	0	0	0	0
SHF	474	0	0	0	474	0	0	0	0
Catorce	180	0	0	0	180	0	0	0	0
FONHAPO	180	0	0	0	180	0	0	0	0
FOVISSSTE	0 a/	0	0	0	0 a/	0	0	0	0

(Continúa)

<2/20>

Inversión ejercida en programas de vivienda por municipio y organismo según programa 2014 y 2015
(Miles de pesos)

Cuadro 4.16

Municipio Organismo	Total	Vivienda completa	Vivienda en arren- damiento	Vivienda inicial	Mejoramiento físico de vivienda	Mejoramiento financiero de vivienda	Infraes- tructura	Cofinan- ciamiento	No especi- ficado
Cedral	7 231	1 301	0	5 636	0 a/	0	0	294	0
Banca	675	675	0	0	0	0	0	0	0
CONAVI	5 636	0	0	5 636	0	0	0	0	0
FOVISSSTE	715	422	0	0	0 a/	0	0	294	0
INFONAVIT	204	204	0	0	0 a/	0	0	0	0
Cerritos	7 684	6 223	0	0	505	98	0	469	389
Banca	3 299	2 910	0	0	0	0	0	0	389
FONHAPO	400	0	0	0	400	0	0	0	0
FOVISSSTE	572	572	0	0	0	0	0	0	0
INFONAVIT	3 308	2 741	0	0	0 a/	98	0	469	0
SHF	105	0	0	0	105	0	0	0	0
Cerro de San Pedro	22 913	8 914	0	13 180	0 a/	0	0	819	0
Banca	8 082	7 662	0	420	0	0	0	0	0
CFE	3 846	0	0	3 846	0	0	0	0	0
CONAVI	5 814	0	0	5 814	0	0	0	0	0
FONHAPO	2 417	0	0	2 417	0	0	0	0	0
INFONAVIT	2 755	1 252	0	683	0 a/	0	0	819	0
Charcas	11 783	10 277	0	0	925	0	0	581	0
Banca	1 221	1 221	0	0	0	0	0	0	0
CFE	764	764	0	0	0	0	0	0	0
FONHAPO	540	0	0	0	540	0	0	0	0
FOVISSSTE	411	411	0	0	0	0	0	0	0
INFONAVIT	8 462	7 881	0	0	0 a/	0	0	581	0
SHF	385	0	0	0	385	0	0	0	0
Ciudad del Maíz	4 402	1 523	0	692	2 187	0	0	0	0
Banca	535	535	0	0	0	0	0	0	0
FONHAPO	2 141	0	0	0	2 141	0	0	0	0
FOVISSSTE	988	988	0	0	0 a/	0	0	0	0
INFONAVIT	692	0	0	692	0 a/	0	0	0	0
SHF	46	0 a/	0	0	46	0	0	0	0
Ciudad Fernández	40 758	32 141	0	2 427	2 099	0	0	4 091	0
Banca	5 816	5 816	0	0	0	0	0	0	0

(Continúa)

<3/20>

Inversión ejercida en programas de vivienda por municipio y organismo según programa 2014 y 2015
(Miles de pesos)

Cuadro 4.16

Municipio Organismo	Total	Vivienda completa	Vivienda en arren- damiento	Vivienda inicial	Mejoramiento físico de vivienda	Mejoramiento financiero de vivienda	Infraes- tructura	Cofinan- ciamiento	No especi- ficado
CONAVI	383	125	0	0	258	0	0	0	0
FONHAPO	2 837	0	0	1 297	1 540	0	0	0	0
FOVISSSTE	9 488	7 704	0	0	0	0	0	1 784	0
INFONAVIT	21 934	18 496	0	1 129	0 a/	0	0	2 308	0
SHF	300	0 a/	0	0	300	0	0	0	0
Ciudad Valles	358 281	322 981	0	2 507	10 894	5 384	0	15 937	578
Banca	66 259	60 109	0	909	0	4 663	0	0	578
Banjército	1 000	1 000	0	0	0	0	0	0	0
CONAVI	26 370	20 515	0	0	5 855	0	0	0	0
FONHAPO	3 668	0	0	0	3 668	0	0	0	0
FOVISSSTE	46 135	42 858	0	1 290	0 a/	0	0	1 987	0
INFONAVIT	212 269	197 778	0	308	0 a/	234	0	13 950	0
ISSFAM	1 209	722	0	0	0	488	0	0	0
SHF	1 371	0 a/	0	0	1 371	0	0	0	0
Coxcatlán	3 535	495	0	0	3 040	0	0	0	0
FONHAPO	3 040	0	0	0	3 040	0	0	0	0
FOVISSSTE	495	495	0	0	0	0	0	0	0
SHF	0 a/	0 a/	0	0	0	0	0	0	0
Ebano	26 556	23 282	0	0	3 274	0	0	0	0
Banca	11 005	11 005	0	0	0	0	0	0	0
CONAVI	3 473	997	0	0	2 476	0	0	0	0
FONHAPO	310	0	0	0	310	0	0	0	0
FOVISSSTE	1 131	1 131	0	0	0 a/	0	0	0	0
INFONAVIT	10 149	10 149	0	0	0 a/	0	0	0	0
SHF	488	0	0	0	488	0	0	0	0
El Naranjo	7 291	6 703	0	0	0	588	0	0	0
Banca	1 488	900	0	0	0	588	0	0	0
FOVISSSTE	859	859	0	0	0	0	0	0	0
INFONAVIT	4 944	4 944	0	0	0	0	0	0	0
Guadalcázar	861	0	0	0	861	0	0	0	0
FONHAPO	720	0	0	0	720	0	0	0	0
INFONAVIT	0 a/	0	0	0	0 a/	0	0	0	0
SHF	141	0	0	0	141	0	0	0	0

(Continúa)

<4/20>

Inversión ejercida en programas de vivienda por municipio y organismo según programa 2014 y 2015
(Miles de pesos)

Cuadro 4.16

Municipio Organismo	Total	Vivienda completa	Vivienda en arren- damiento	Vivienda inicial	Mejoramiento físico de vivienda	Mejoramiento financiero de vivienda	Infraes- tructura	Cofinan- ciamiento	No especi- ficado
Huehuetlán	2 585	488	0	597	1 500	0	0	0	0
Banca	144	144	0	0	0	0	0	0	0
FONHAPO	1 500	0	0	0	1 500	0	0	0	0
FOVISSSTE	345	345	0	0	0	0	0	0	0
INFONAVIT	597	0	0	597	0	0	0	0	0
Lagunillas	333	0	0	0	333	0	0	0	0
FONHAPO	320	0	0	0	320	0	0	0	0
SHF	13	0	0	0	13	0	0	0	0
Matehuala	145 028	122 324	0	11 144	2 630	0	0	8 930	0
Banca	20 421	20 421	0	0	0	0	0	0	0
CFE	6 685	3 740	0	2 208	738	0	0	0	0
CONAVI	7 733	7 733	0	0	0	0	0	0	0
FOVISSSTE	24 561	22 378	0	0	0 a/	0	0	2 183	0
INFONAVIT	84 245	68 052	0	8 936	510	0	0	6 747	0
SHF	1 383	0 a/	0	0	1 383	0	0	0	0
Matlapa	260 362	173 219	0	50 850	10 044	26 249	0	0	0
Banca	239 875	172 175	0	41 450	0	26 249	0	0	0
CONAVI	6 552	0	0	0	6 552	0	0	0	0
FONHAPO	10 496	0	0	9 400	1 097	0	0	0	0
FOVISSSTE	1 044	1 044	0	0	0	0	0	0	0
INFONAVIT	0 a/	0	0	0	0 a/	0	0	0	0
SHF	2 395	0	0	0	2 395	0	0	0	0
Mexquitic de Carmona	5 632	3 580	0	76	926	1 050	0	0	0
Banca	3 896	2 846	0	0	0	1 050	0	0	0
CONAVI	54	0	0	0	54	0	0	0	0
FONHAPO	416	0	0	76	340	0	0	0	0
INFONAVIT	734	734	0	0	0 a/	0	0	0	0
SHF	532	0	0	0	532	0	0	0	0
Moctezuma	1 447	616	0	0	830	0	0	0	0
Banca	616	616	0	0	0	0	0	0	0
FONHAPO	800	0	0	0	800	0	0	0	0
FOVISSSTE	0 a/	0	0	0	0 a/	0	0	0	0

(Continúa)

<5/20>

Inversión ejercida en programas de vivienda por municipio y organismo según programa 2014 y 2015
(Miles de pesos)

Cuadro 4.16

Municipio Organismo	Total	Vivienda completa	Vivienda en arrendamiento	Vivienda inicial	Mejoramiento físico de vivienda	Mejoramiento financiero de vivienda	Infraestructura	Cofinanciamiento	No especificado
INFONAVIT	0 a/	0	0	0	0 a/	0	0	0	0
SHF	30	0	0	0	30	0	0	0	0
Rayón	2 771	549	0	0	2 222	0	0	0	0
CONAVI	35	0	0	0	35	0	0	0	0
FONHAPO	2 162	0	0	0	2 162	0	0	0	0
FOVISSSTE	549	549	0	0	0	0	0	0	0
SHF	25	0	0	0	25	0	0	0	0
Rioverde	78 340	44 156	0	13 774	13 863	321	0	5 168	1 057
Banca	10 638	8 938	0	321	0	321	0	0	1 057
CONAVI	2 903	253	0	2 553	97	0	0	0	0
FONHAPO	23 463	0	0	10 303	13 160	0	0	0	0
FOVISSSTE	17 067	16 335	0	454	0 a/	0	0	278	0
INFONAVIT	23 520	18 631	0	0	0 a/	0	0	4 889	0
SHF	749	0 a/	0	143	606	0	0	0	0
Salinas	4 961	1 264	0	463	1 923	913	0	397	0
Banca	1 317	0	0	404	0	913	0	0	0
CONAVI	59	0	0	59	0	0	0	0	0
FONHAPO	800	0	0	0	800	0	0	0	0
INFONAVIT	1 661	1 264	0	0	0	0	0	397	0
SHF	1 123	0	0	0	1 123	0	0	0	0
San Antonio	96	0	0	0	96	0	0	0	0
CONAVI	16	0	0	0	16	0	0	0	0
FONHAPO	80	0	0	0	80	0	0	0	0
San Ciró de Acosta	1 046	0	0	0	1 046	0	0	0	0
FONHAPO	1 046	0	0	0	1 046	0	0	0	0
San Luis Potosí	4 411 583	3 613 657	0	87 718	31 037	299 813	14 783	347 482	17 093
Banca	2 342 193	1 944 584	0	80 254	0	285 478	14 783	0	17 093
Banjército	5 631	5 631	0	0	0	0	0	0	0
CFE	10 254	6 541	0	1 475	1 474	764	0	0	0
CONAVI	79 953	78 515	0	0	1 438	0	0	0	0
FONHAPO	1 600	0	0	689	911	0	0	0	0
FOVISSSTE	464 446	421 647	0	0	0 a/	1 939	0	40 861	0

(Continúa)

<6/20>

Inversión ejercida en programas de vivienda por municipio y organismo según programa 2014 y 2015
(Miles de pesos)

Cuadro 4.16

Municipio Organismo	Total	Vivienda completa	Vivienda en arren- damiento	Vivienda inicial	Mejoramiento físico de vivienda	Mejoramiento financiero de vivienda	Infraes- tructura	Cofinan- ciamiento	No especi- ficado
INFONAVIT	1 475 916	1 150 319	0	5 300	2 715	10 960	0	306 621	0
ISSFAM	5 875	5 202	0	0	0	673	0	0	0
SHF	25 716	1 218	0	0	24 499	0	0	0	0
San Martín Chalchicuautla	567	100	0	0	467	0	0	0	0
Banca	100	100	0	0	0	0	0	0	0
FONHAPO	340	0	0	0	340	0	0	0	0
SHF	127	0	0	0	127	0	0	0	0
San Nicolás Tolentino	191	0	0	191	0	0	0	0	0
FONHAPO	191	0	0	191	0	0	0	0	0
San Vicente Tancuayalab	5 342	1 154	0	460	3 728	0	0	0	0
Banca	799	799	0	0	0	0	0	0	0
CONAVI	552	0	0	0	552	0	0	0	0
FONHAPO	3 176	0	0	0	3 176	0	0	0	0
FOVISSSTE	815	355	0	460	0	0	0	0	0
Santa Catarina	6 481	0	0	5 521	960	0	0	0	0
FONHAPO	6 481	0	0	5 521	960	0	0	0	0
Santa María del Río	11 300	5 637	0	410	2 524	2 729	0	0	0
Banca	3 813	2 064	0	0	0	1 749	0	0	0
FONHAPO	1 240	0	0	0	1 240	0	0	0	0
FOVISSSTE	410	0	0	410	0	0	0	0	0
INFONAVIT	4 554	3 573	0	0	0 a/	981	0	0	0
SHF	1 284	0 a/	0	0	1 284	0	0	0	0
Santo Domingo	3 618	0	0	1 483	1 324	811	0	0	0
Banca	811	0	0	0	0	811	0	0	0
CONAVI	1 483	0	0	1 483	0	0	0	0	0
FONHAPO	1 110	0	0	0	1 110	0	0	0	0
SHF	214	0	0	0	214	0	0	0	0
Soledad de Graciano Sánchez	1 086 996	988 924	0	4 933	9 963	19 881	2 239	58 968	2 088
Banca	215 270	188 961	0	3 735	0	18 247	2 239	0	2 088

(Continúa)

<7/20>

Inversión ejercida en programas de vivienda por municipio y organismo según programa 2014 y 2015
(Miles de pesos)

Cuadro 4.16

Municipio Organismo	Total	Vivienda completa	Vivienda en arren- damiento	Vivienda inicial	Mejoramiento físico de vivienda	Mejoramiento financiero de vivienda	Infraes- tructura	Cofinan- ciamiento	No especi- ficado
Banjército	4 409	4 409	0	0	0	0	0	0	0
CFE	2 156	2 156	0	0	0	0	0	0	0
CONAVI	46 029	44 788	0	0	1 241	0	0	0	0
FOVISSSTE	179 887	171 375	0	0	0 a/	0	0	8 512	0
INFONAVIT	628 321	575 466	0	1 198	387	814	0	50 456	0
ISSFAM	2 589	1 769	0	0	0	820	0	0	0
SHF	8 336	0 a/	0	0	8 336	0	0	0	0
Tamasopo	3 982	3 055	0	209	517	200	0	0	0
Banca	1 119	919	0	0	0	200	0	0	0
CONAVI	180	0	0	0	180	0	0	0	0
FONHAPO	291	0	0	76	215	0	0	0	0
FOVISSSTE	1 020	1 020	0	0	0 a/	0	0	0	0
INFONAVIT	1 116	1 116	0	0	0 a/	0	0	0	0
ISSFAM	133	0	0	133	0	0	0	0	0
SHF	122	0 a/	0	0	122	0	0	0	0
Tamazunchale	35 073	16 755	0	5 231	10 368	893	0	1 405	420
Banca	5 085	3 772	0	0	0	893	0	0	420
CFE	1 475	738	0	738	0	0	0	0	0
CONAVI	76	0	0	0	76	0	0	0	0
FONHAPO	4 156	0	0	3 636	520	0	0	0	0
FOVISSSTE	7 408	6 947	0	0	0 a/	0	0	461	0
INFONAVIT	7 101	5 299	0	858	0 a/	0	0	944	0
SHF	9 772	0	0	0	9 772	0	0	0	0
Tampacán	1 908	788	0	0	1 120	0	0	0	0
FONHAPO	1 120	0	0	0	1 120	0	0	0	0
FOVISSSTE	788	788	0	0	0	0	0	0	0
Tampamolón Corona	2 957	962	0	0	1 996	0	0	0	0
CONAVI	16	0	0	0	16	0	0	0	0
FONHAPO	1 980	0	0	0	1 980	0	0	0	0
FOVISSSTE	962	962	0	0	0	0	0	0	0
Tamuín	18 789	12 508	0	183	4 662	0	0	1 436	0
Banca	2 126	2 126	0	0	0	0	0	0	0
CONAVI	2 918	701	0	0	2 217	0	0	0	0

(Continúa)

<8/20>

Inversión ejercida en programas de vivienda por municipio y organismo según programa 2014 y 2015
(Miles de pesos)

Cuadro 4.16

Municipio Organismo	Total	Vivienda completa	Vivienda en arren- damiento	Vivienda inicial	Mejoramiento físico de vivienda	Mejoramiento financiero de vivienda	Infraes- tructura	Cofinan- ciamiento	No especi- ficado
FONHAPO	2 220	0	0	0	2 220	0	0	0	0
FOVISSSTE	1 808	1 808	0	0	0	0	0	0	0
INFONAVIT	9 493	7 874	0	183	0 a/	0	0	1 436	0
SHF	225	0 a/	0	0	225	0	0	0	0
Tancanhuitz	4 097	1 780	0	0	2 317	0	0	0	0
Banca	474	474	0	0	0	0	0	0	0
CONAVI	17	0	0	0	17	0	0	0	0
FONHAPO	2 300	0	0	0	2 300	0	0	0	0
FOVISSSTE	1 307	1 307	0	0	0	0	0	0	0
Tanlajás	9 964	0	0	9 964	0	0	0	0	0
FONHAPO	9 964	0	0	9 964	0	0	0	0	0
Tanquián de Escobedo	4 936	3 833	0	0	470	633	0	0	0
Banca	606	606	0	0	0	0	0	0	0
FOVISSSTE	2 759	2 759	0	0	0	0	0	0	0
INFONAVIT	1 101	468	0	0	0	633	0	0	0
SHF	470	0 a/	0	0	470	0	0	0	0
Tierra Nueva	1 871	1 710	0	0	161	0	0	0	0
Banca	1 710	1 710	0	0	0	0	0	0	0
FONHAPO	20	0	0	0	20	0	0	0	0
SHF	141	0	0	0	141	0	0	0	0
Vanegas	1 002	0	0	0	1 002	0	0	0	0
FONHAPO	600	0	0	0	600	0	0	0	0
SHF	402	0	0	0	402	0	0	0	0
Venado	2 502	920	0	0	1 000	212	0	0	370
Banca	1 502	920	0	0	0	212	0	0	370
FONHAPO	954	0	0	0	954	0	0	0	0
FOVISSSTE	0 a/	0	0	0	0 a/	0	0	0	0
INFONAVIT	0 a/	0	0	0	0 a/	0	0	0	0
SHF	46	0	0	0	46	0	0	0	0
Villa de Arista	1 889	1 009	0	0	880	0	0	0	0
Banca	818	818	0	0	0	0	0	0	0

(Continúa)

<9/20>

Inversión ejercida en programas de vivienda por municipio y organismo según programa 2014 y 2015
(Miles de pesos)

Cuadro 4.16

Municipio Organismo	Total	Vivienda completa	Vivienda en arren- damiento	Vivienda inicial	Mejoramiento físico de vivienda	Mejoramiento financiero de vivienda	Infraes- tructura	Cofinan- ciamiento	No especi- ficado
FONHAPO	880	0	0	0	880	0	0	0	0
INFONAVIT	191	191	0	0	0	0	0	0	0
Villa de Arriaga	3 093	0	0	875	2 218	0	0	0	0
CONAVI	771	0	0	771	0	0	0	0	0
FONHAPO	40	0	0	0	40	0	0	0	0
INFONAVIT	0 a/	0	0	0	0 a/	0	0	0	0
SHF	2 282	0	0	104	2 178	0	0	0	0
Villa de Guadalupe	844	0	0	64	780	0	0	0	0
FONHAPO	844	0	0	64	780	0	0	0	0
Villa de la Paz	4 730	3 881	0	221	125	0	0	503	0
Banca	186	186	0	0	0	0	0	0	0
INFONAVIT	4 419	3 694	0	221	0 a/	0	0	503	0
SHF	125	0	0	0	125	0	0	0	0
Villa de Ramos	1 965	1 887	0	0	78	0	0	0	0
Banca	1 887	1 887	0	0	0	0	0	0	0
INFONAVIT	0 a/	0	0	0	0 a/	0	0	0	0
SHF	78	0	0	0	78	0	0	0	0
Villa de Reyes	31 919	29 237	0	0	2 305	377	0	0	0
Banca	1 874	1 497	0	0	0	377	0	0	0
CFE	681	681	0	0	0	0	0	0	0
CONAVI	2 992	2 992	0	0	0	0	0	0	0
FONHAPO	120	0	0	0	120	0	0	0	0
INFONAVIT	24 067	24 067	0	0	0 a/	0	0	0	0
SHF	2 185	0	0	0	2 185	0	0	0	0
Villa Hidalgo	1 738	1 467	0	0	271	0	0	0	0
Banca	1 177	1 177	0	0	0	0	0	0	0
FONHAPO	230	0	0	0	230	0	0	0	0
INFONAVIT	290	290	0	0	0 a/	0	0	0	0
SHF	41	0	0	0	41	0	0	0	0
Villa Juárez	20	0	0	0	20	0	0	0	0
FONHAPO	20	0	0	0	20	0	0	0	0

(Continúa)

<10/20>

Inversión ejercida en programas de vivienda por municipio y organismo según programa 2014 y 2015
(Miles de pesos)

Cuadro 4.16

Municipio Organismo	Total	Vivienda completa	Vivienda en arrendamiento	Vivienda inicial	Mejoramiento físico de vivienda	Mejoramiento financiero de vivienda	Infraestructura	Cofinanciamiento	No especificado
Xilitla	11 943	3 270	0	5 969	2 704	0	0	0	0
Banca	1 710	1 710	0	0	0	0	0	0	0
CONAVI	1 764	0	0	0	1 764	0	0	0	0
FONHAPO	6 191	0	0	5 251	940	0	0	0	0
FOVISSSTE	1 560	1 560	0	0	0	0	0	0	0
INFONAVIT	717	0	0	717	0	0	0	0	0
Zaragoza	7 345	2 930	0	2 154	1 673	588	0	0	0
Banca	1 970	1 382	0	0	0	588	0	0	0
CONAVI	1 955	0	0	1 898	57	0	0	0	0
INFONAVIT	1 548	1 548	0	0	0 a/	0	0	0	0
SHF	1 872	0	0	256	1 616	0	0	0	0
No especificado	2 437	0	0	0	2 437	0	0	0	0
2015 P/									
Estado	7 477 066	5 813 021	540	325 345	137 276	572 124	49 723	554 899	24 138
Banca	3 369 717	2 552 666	0	194 294	0	548 896	49 723	0	24 138
Banjército	16 580	14 401	0	0	0	2 179	0	0	0
CFE	45 432	30 588	0	10 638	2 257	1 948	0	0	0
CONAVI	155 263	145 453	540	9 025	245	0	0	0	0
FONHAPO	100 606	0	0	30 032	70 574	0	0	0	0
FOVISSSTE	1 018 050	953 945	0	14 577	500	2 801	0	46 227	0
INFONAVIT	2 696 840	2 105 789	0	65 933	3 774	13 843	0	507 502	0
ISSFAM	12 367	9 472	0	438	0	2 457	0	0	0
PEMEX	3 289	0	0	0	3 289	0	0	0	0
SHF	58 922	708	0	408	56 637	0	0	1 170	0
Ahualulco	2 120	580	0	0	1 540	0	0	0	0
CONAVI	290	290	0	0	0	0	0	0	0
FONHAPO	1 540	0	0	0	1 540	0	0	0	0
FOVISSSTE	0 a/	0	0	0	0 a/	0	0	0	0
INFONAVIT	290	290	0	0	0 a/	0	0	0	0
Alaquines	7 680	4 964	0	0	1 434	1 282	0	0	0
Banca	6 246	4 964	0	0	0	1 282	0	0	0
FONHAPO	913	0	0	0	913	0	0	0	0

(Continúa)

<11/20>

Inversión ejercida en programas de vivienda por municipio y organismo según programa 2014 y 2015
(Miles de pesos)

Cuadro 4.16

Municipio Organismo	Total	Vivienda completa	Vivienda en arren- damiento	Vivienda inicial	Mejoramiento físico de vivienda	Mejoramiento financiero de vivienda	Infraes- tructura	Cofinan- ciamiento	No especi- ficado
SHF	521	0	0	0	521	0	0	0	0
Aquismón	9 473	873	0	5 180	3 420	0	0	0	0
FONHAPO	8 600	0	0	5 180	3 420	0	0	0	0
FOVISSSTE	873	873	0	0	0	0	0	0	0
INFONAVIT	0 a/	0	0	0	0 a/	0	0	0	0
Armadillo de los Infante	2 548	0	0	0	2 548	0	0	0	0
FONHAPO	2 500	0	0	0	2 500	0	0	0	0
SHF	48	0	0	0	48	0	0	0	0
Axtla de Terrazas	15 115	10 477	0	2 360	1 580	0	0	698	0
Banca	1 157	1 157	0	0	0	0	0	0	0
FONHAPO	1 580	0	0	0	1 580	0	0	0	0
FOVISSSTE	12 021	8 963	0	2 360	0 a/	0	0	698	0
INFONAVIT	356	356	0	0	0	0	0	0	0
Cárdenas	12 828	9 059	0	0	823	2 116	0	830	0
Banca	4 983	2 867	0	0	0	2 116	0	0	0
CFE	789	789	0	0	0	0	0	0	0
CONAVI	256	256	0	0	0	0	0	0	0
FONHAPO	680	0	0	0	680	0	0	0	0
FOVISSSTE	3 964	3 964	0	0	0 a/	0	0	0	0
INFONAVIT	1 713	883	0	0	0 a/	0	0	830	0
SHF	443	300	0	0	143	0	0	0	0
Catorce	1 857	0	0	0	1 857	0	0	0	0
SHF	1 857	0	0	0	1 857	0	0	0	0
Cedral	5 261	4 850	0	0	0 a/	0	0	411	0
Banca	792	792	0	0	0	0	0	0	0
FOVISSSTE	3 410	2 999	0	0	0 a/	0	0	411	0
INFONAVIT	1 059	1 059	0	0	0 a/	0	0	0	0
Cerritos	12 091	7 741	0	0	1 185	2 968	0	198	0
Banca	5 626	2 659	0	0	0	2 968	0	0	0
FONHAPO	800	0	0	0	800	0	0	0	0
FOVISSSTE	3 620	3 620	0	0	0 a/	0	0	0	0

(Continúa)

<12/20>

Inversión ejercida en programas de vivienda por municipio y organismo según programa 2014 y 2015
(Miles de pesos)

Cuadro 4.16

Municipio Organismo	Total	Vivienda completa	Vivienda en arren- damiento	Vivienda inicial	Mejoramiento físico de vivienda	Mejoramiento financiero de vivienda	Infraes- tructura	Cofinan- ciamiento	No especi- ficado
INFONAVIT	1 660	1 462	0	0	0 a/	0	0	198	0
SHF	385	0	0	0	385	0	0	0	0
Cerro de San Pedro	16 963	10 721	0	3 479	191	2 145	0	427	0
Banca	14 059	9 929	0	1 985	0	2 145	0	0	0
CFE	1 494	0	0	1 494	0	0	0	0	0
INFONAVIT	1 219	792	0	0	0 a/	0	0	427	0
SHF	191	0	0	0	191	0	0	0	0
Charcas	9 647	8 984	0	0	662	0	0	0	0
Banca	2 583	2 583	0	0	0	0	0	0	0
FONHAPO	220	0	0	0	220	0	0	0	0
FOVISSSTE	1 008	1 008	0	0	0	0	0	0	0
INFONAVIT	5 394	5 394	0	0	0 a/	0	0	0	0
SHF	442	0	0	0	442	0	0	0	0
Ciudad del Maíz	3 808	2 521	0	1 239	48	0	0	0	0
Banca	281	281	0	0	0	0	0	0	0
FOVISSSTE	2 206	1 856	0	350	0	0	0	0	0
INFONAVIT	1 273	384	0	888	0	0	0	0	0
SHF	48	0	0	0	48	0	0	0	0
Ciudad Fernández	44 740	41 721	0	576	35	675	0	1 733	0
Banca	6 997	6 321	0	0	0	675	0	0	0
CFE	822	822	0	0	0	0	0	0	0
CONAVI	337	164	0	173	0	0	0	0	0
FOVISSSTE	14 638	14 467	0	0	0 a/	0	0	170	0
INFONAVIT	21 912	19 946	0	403	0 a/	0	0	1 563	0
SHF	35	0	0	0	35	0	0	0	0
Ciudad Valles	367 274	327 336	0	7 800	4 425	8 709	961	17 938	104
Banca	53 481	42 697	0	1 010	0	8 709	961	0	104
Banjército	1 684	1 684	0	0	0	0	0	0	0
CFE	7 585	3 071	0	3 047	1 468	0	0	0	0
CONAVI	10 753	10 011	0	742	0	0	0	0	0
FONHAPO	1 760	0	0	0	1 760	0	0	0	0
FOVISSSTE	77 471	72 291	0	2 083	0 a/	0	0	3 097	0
INFONAVIT	212 715	196 804	0	919	150	0	0	14 842	0

(Continúa)

<13/20>

Inversión ejercida en programas de vivienda por municipio y organismo según programa 2014 y 2015
(Miles de pesos)

Cuadro 4.16

Municipio Organismo	Total	Vivienda completa	Vivienda en arren- damiento	Vivienda inicial	Mejoramiento físico de vivienda	Mejoramiento financiero de vivienda	Infraes- tructura	Cofinan- ciamiento	No especi- ficado
ISSFAM	778	778	0	0	0	0	0	0	0
SHF	1 047	0 a/	0	0	1 047	0	0	0	0
Coxcatlán	4 009	158	0	606	2 871	374	0	0	0
Banca	158	158	0	0	0	0	0	0	0
FONHAPO	2 820	0	0	0	2 820	0	0	0	0
FOVISSSTE	606	0	0	606	0	0	0	0	0
ISSFAM	374	0	0	0	0	374	0	0	0
SHF	51	0	0	0	51	0	0	0	0
Ebano	24 985	22 240	0	0	2 173	572	0	0	0
Banca	5 837	5 265	0	0	0	572	0	0	0
CONAVI	465	339	0	0	126	0	0	0	0
FONHAPO	1 940	0	0	0	1 940	0	0	0	0
FOVISSSTE	4 416	4 416	0	0	0 a/	0	0	0	0
INFONAVIT	12 220	12 220	0	0	0 a/	0	0	0	0
SHF	107	0	0	0	107	0	0	0	0
El Naranjo	12 756	10 772	0	0	1 984	0	0	0	0
Banca	5 099	5 099	0	0	0	0	0	0	0
FONHAPO	1 984	0	0	0	1 984	0	0	0	0
FOVISSSTE	2 244	2 244	0	0	0	0	0	0	0
INFONAVIT	3 429	3 429	0	0	0 a/	0	0	0	0
Guadalcázar	2 266	0	0	0	1 660	606	0	0	0
Banca	606	0	0	0	0	606	0	0	0
FONHAPO	1 660	0	0	0	1 660	0	0	0	0
INFONAVIT	0 a/	0	0	0	0 a/	0	0	0	0
Huehuetlán	3 023	827	0	2 100	96	0	0	0	0
FONHAPO	2 100	0	0	2 100	0	0	0	0	0
FOVISSSTE	827	827	0	0	0 a/	0	0	0	0
SHF	96	0	0	0	96	0	0	0	0
Lagunillas	588	0	0	0	588	0	0	0	0
FONHAPO	540	0	0	0	540	0	0	0	0
SHF	48	0	0	0	48	0	0	0	0
Matehuala	139 048	113 769	0	13 846	1 415	2 747	1 552	5 720	0

(Continúa)

<14/20>

Inversión ejercida en programas de vivienda por municipio y organismo según programa 2014 y 2015
(Miles de pesos)

Cuadro 4.16

Municipio Organismo	Total	Vivienda completa	Vivienda en arrendamiento	Vivienda inicial	Mejoramiento físico de vivienda	Mejoramiento financiero de vivienda	Infraestructura	Cofinanciamiento	No especificado
Banca	16 144	13 301	0	0	0	1 291	1 552	0	0
CFE	3 077	2 196	0	0	0	881	0	0	0
CONAVI	8 089	8 089	0	0	0	0	0	0	0
FOVISSSTE	26 395	24 530	0	453	0 a/	0	0	1 412	0
INFONAVIT	83 776	65 321	0	13 392	178	576	0	4 308	0
ISSFAM	332	332	0	0	0	0	0	0	0
SHF	1 236	0	0	0	1 236	0	0	0	0
Matlapa	356 033	247 416	0	73 292	6 910	28 415	0	0	0
Banca	342 191	245 709	0	68 067	0	28 415	0	0	0
FONHAPO	8 920	0	0	3 360	5 560	0	0	0	0
FOVISSSTE	1 865	0	0	1 865	0	0	0	0	0
INFONAVIT	1 707	1 707	0	0	0	0	0	0	0
SHF	1 350	0	0	0	1 350	0	0	0	0
Mexquitic de Carmona	2 852	2 084	0	0	528	0	0	240	0
Banca	2 084	2 084	0	0	0	0	0	0	0
FONHAPO	160	0	0	0	160	0	0	0	0
FOVISSSTE	0 a/	0	0	0	0 a/	0	0	0	0
INFONAVIT	240	0	0	0	0 a/	0	0	240	0
SHF	368	0	0	0	368	0	0	0	0
Moctezuma	3 162	1 305	0	0	720	372	0	765	0
Banca	1 677	1 305	0	0	0	372	0	0	0
FONHAPO	720	0	0	0	720	0	0	0	0
INFONAVIT	765	0	0	0	0 a/	0	0	765	0
Rayón	2 812	2 469	0	0	342	0	0	0	0
Banca	1 388	1 388	0	0	0	0	0	0	0
FOVISSSTE	1 081	1 081	0	0	0	0	0	0	0
INFONAVIT	0 a/	0	0	0	0 a/	0	0	0	0
SHF	342	0	0	0	342	0	0	0	0
Rioverde	79 059	64 924	0	6 363	3 291	715	0	3 766	0
Banca	13 003	12 288	0	0	0	715	0	0	0
CFE	3 054	3 054	0	0	0	0	0	0	0
CONAVI	5 102	946	0	4 156	0	0	0	0	0
FONHAPO	3 000	0	0	0	3 000	0	0	0	0

(Continúa)

<15/20>

Inversión ejercida en programas de vivienda por municipio y organismo según programa 2014 y 2015
(Miles de pesos)

Cuadro 4.16

Municipio Organismo	Total	Vivienda completa	Vivienda en arrendamiento	Vivienda inicial	Mejoramiento físico de vivienda	Mejoramiento financiero de vivienda	Infraestructura	Cofinanciamiento	No especificado
FOVISSSTE	21 639	21 639	0	0	0	0	0	0	0
INFONAVIT	32 971	26 997	0	2 208	0 a/	0	0	3 766	0
SHF	291	0	0	0	291	0	0	0	0
Salinas	7 424	7 234	0	0	96	0	0	94	0
Banca	2 366	2 366	0	0	0	0	0	0	0
CFE	789	789	0	0	0	0	0	0	0
CONAVI	29	29	0	0	0	0	0	0	0
INFONAVIT	4 144	4 050	0	0	0 a/	0	0	94	0
SHF	96	0	0	0	96	0	0	0	0
San Antonio	1 420	0	0	0	1 420	0	0	0	0
FONHAPO	1 420	0	0	0	1 420	0	0	0	0
San Ciró de Acosta	1 056	1 056	0	0	0	0	0	0	0
Banca	540	540	0	0	0	0	0	0	0
FOVISSSTE	516	516	0	0	0	0	0	0	0
San Luis Potosí	4 906 383	3 711 584	0	171 068	32 572	488 333	46 466	435 248	21 112
Banca	2 631 388	1 969 855	0	123 231	0	470 724	46 466	0	21 112
Banjército	11 846	9 667	0	0	0	2 179	0	0	0
CFE	20 079	15 145	0	3 077	789	1 068	0	0	0
CONAVI	77 401	77 401	0	0	0	0	0	0	0
FONHAPO	3 926	0	0	443	3 483	0	0	0	0
FOVISSSTE	567 890	529 372	0	459	500	2 801	0	34 758	0
INFONAVIT	1 559 593	1 103 050	0	43 858	2 973	10 393	0	399 320	0
ISSFAM	7 856	6 686	0	0	0	1 170	0	0	0
SHF	26 405	408	0	0	24 827	0	0	1 170	0
San Martín Chalchicuautla	3 176	376	0	2 800	0	0	0	0	0
FONHAPO	2 800	0	0	2 800	0	0	0	0	0
INFONAVIT	376	376	0	0	0	0	0	0	0
San Nicolás Tolentino	441	441	0	0	0	0	0	0	0
Banca	441	441	0	0	0	0	0	0	0
San Vicente Tancuayalab	9 629	1 377	0	2 234	6 018	0	0	0	0

(Continúa)

<16/20>

Inversión ejercida en programas de vivienda por municipio y organismo según programa 2014 y 2015
(Miles de pesos)

Cuadro 4.16

Municipio Organismo	Total	Vivienda completa	Vivienda en arren- damiento	Vivienda inicial	Mejoramiento físico de vivienda	Mejoramiento financiero de vivienda	Infraes- tructura	Cofinan- ciamiento	No especi- ficado
CONAVI	1 978	0	0	1 978	0	0	0	0	0
FONHAPO	2 957	0	0	0	2 957	0	0	0	0
FOVISSSTE	1 185	1 185	0	0	0	0	0	0	0
INFONAVIT	193	193	0	0	0 a/	0	0	0	0
SHF	3 317	0 a/	0	256	3 061	0	0	0	0
Santa Catarina	12 706	840	0	3 220	8 646	0	0	0	0
Banca	840	840	0	0	0	0	0	0	0
FONHAPO	5 500	0	0	3 220	2 280	0	0	0	0
SHF	6 366	0	0	0	6 366	0	0	0	0
Santa María del Río	7 967	5 178	0	1 434	896	0	0	459	0
Banca	981	981	0	0	0	0	0	0	0
CFE	764	0	0	764	0	0	0	0	0
CONAVI	185	0	0	185	0	0	0	0	0
FONHAPO	360	0	0	0	360	0	0	0	0
FOVISSSTE	1 517	573	0	485	0	0	0	459	0
INFONAVIT	3 931	3 624	0	0	307	0	0	0	0
SHF	229	0	0	0	229	0	0	0	0
Santo Domingo	3 561	561	0	0	3 000	0	0	0	0
Banca	561	561	0	0	0	0	0	0	0
FONHAPO	3 000	0	0	0	3 000	0	0	0	0
Soledad de Graciano Sánchez	1 237 612	1 109 860	0	1 321	9 875	29 318	744	83 573	2 921
Banca	216 578	186 846	0	0	0	26 066	744	0	2 921
Banjército	3 050	3 050	0	0	0	0	0	0	0
CFE	2 438	2 438	0	0	0	0	0	0	0
CONAVI	47 607	47 607	0	0	0	0	0	0	0
FONHAPO	570	0	0	190	380	0	0	0	0
FOVISSSTE	251 875	246 653	0	0	0 a/	0	0	5 222	0
INFONAVIT	703 947	621 590	0	1 131	0 a/	2 875	0	78 351	0
ISSFAM	2 054	1 677	0	0	0	377	0	0	0
SHF	9 495	0 a/	0	0	9 495	0	0	0	0
Tamasopo	6 655	4 189	0	460	2 006	0	0	0	0
Banca	1 466	1 466	0	0	0	0	0	0	0

(Continúa)

<17/20>

Inversión ejercida en programas de vivienda por municipio y organismo según programa 2014 y 2015
(Miles de pesos)

Cuadro 4.16

Municipio Organismo	Total	Vivienda completa	Vivienda en arrendamiento	Vivienda inicial	Mejoramiento físico de vivienda	Mejoramiento financiero de vivienda	Infraestructura	Cofinanciamiento	No especificado
FONHAPO	1 902	0	0	0	1 902	0	0	0	0
FOVISSSTE	1 959	1 499	0	460	0 a/	0	0	0	0
INFONAVIT	1 223	1 223	0	0	0 a/	0	0	0	0
SHF	104	0	0	0	104	0	0	0	0
Tamazunchale	29 107	17 865	0	6 827	4 414	0	0	0	0
Banca	6 726	6 726	0	0	0	0	0	0	0
CONAVI	83	0	0	0	83	0	0	0	0
FONHAPO	9 020	0	0	4 760	4 260	0	0	0	0
FOVISSSTE	6 916	5 977	0	939	0 a/	0	0	0	0
INFONAVIT	5 852	5 162	0	690	0 a/	0	0	0	0
ISSFAM	438	0	0	438	0	0	0	0	0
SHF	72	0	0	0	72	0	0	0	0
Tampacán	2 256	1 413	0	0	843	0	0	0	0
Banca	1 413	1 413	0	0	0	0	0	0	0
FONHAPO	440	0	0	0	440	0	0	0	0
SHF	403	0	0	0	403	0	0	0	0
Tampamolón Corona	7 306	550	0	2 088	4 132	536	0	0	0
Banca	550	550	0	0	0	0	0	0	0
FONHAPO	4 100	0	0	0	4 100	0	0	0	0
FOVISSSTE	2 088	0	0	2 088	0 a/	0	0	0	0
INFONAVIT	0 a/	0	0	0	0 a/	0	0	0	0
ISSFAM	536	0	0	0	0	536	0	0	0
SHF	32	0	0	0	32	0	0	0	0
Tamuín	25 553	18 995	0	3 382	476	1 273	0	1 426	0
Banca	7 530	6 257	0	0	0	1 273	0	0	0
CFE	789	0	0	789	0	0	0	0	0
CONAVI	357	321	0	0	36	0	0	0	0
FONHAPO	2 820	0	0	2 380	440	0	0	0	0
FOVISSSTE	532	532	0	0	0 a/	0	0	0	0
INFONAVIT	13 524	11 885	0	213	0 a/	0	0	1 426	0
Tancanhuitz	5 120	0	0	1 400	3 720	0	0	0	0
FONHAPO	5 120	0	0	1 400	3 720	0	0	0	0
Tanlajás	2 574	0	0	2 474	100	0	0	0	0

(Continúa)

<18/20>

Inversión ejercida en programas de vivienda por municipio y organismo según programa 2014 y 2015
(Miles de pesos)

Cuadro 4.16

Municipio Organismo	Total	Vivienda completa	Vivienda en arren- damiento	Vivienda inicial	Mejoramiento físico de vivienda	Mejoramiento financiero de vivienda	Infraes- tructura	Cofinan- ciamiento	No especi- ficado
FONHAPO	1 920	0	0	1 820	100	0	0	0	0
FOVISSSTE	654	0	0	654	0	0	0	0	0
Tanquián de Escobedo	7 165	5 020	0	0	2 145	0	0	0	0
Banca	1 910	1 910	0	0	0	0	0	0	0
FONHAPO	2 145	0	0	0	2 145	0	0	0	0
FOVISSSTE	2 443	2 443	0	0	0	0	0	0	0
INFONAVIT	668	668	0	0	0 a/	0	0	0	0
Tierra Nueva	3 378	1 998	0	1 380	0 a/	0	0	0	0
Banca	1 703	1 703	0	0	0	0	0	0	0
CONAVI	1 236	0	0	1 236	0	0	0	0	0
INFONAVIT	295	295	0	0	0 a/	0	0	0	0
SHF	144	0	0	144	0	0	0	0	0
Vanegas	0 a/	0	0	0	0 a/	0	0	0	0
INFONAVIT	0 a/	0	0	0	0 a/	0	0	0	0
Venado	1 006	846	0	0	160	0	0	0	0
Banca	474	474	0	0	0	0	0	0	0
FONHAPO	160	0	0	0	160	0	0	0	0
INFONAVIT	373	373	0	0	0	0	0	0	0
Villa de Arista	1 073	0	0	0	1 073	0	0	0	0
FONHAPO	1 050	0	0	0	1 050	0	0	0	0
INFONAVIT	0 a/	0	0	0	0 a/	0	0	0	0
SHF	23	0	0	0	23	0	0	0	0
Villa de Arriaga	2 950	2 280	0	670	0 a/	0	0	0	0
Banca	2 280	2 280	0	0	0	0	0	0	0
INFONAVIT	670	0	0	670	0 a/	0	0	0	0
Villa de Guadalupe	1 080	0	0	0	1 080	0	0	0	0
FONHAPO	1 080	0	0	0	1 080	0	0	0	0
Villa de la Paz	2 375	1 445	0	359	351	0	0	219	0
INFONAVIT	2 190	1 445	0	359	166	0	0	219	0
SHF	185	0	0	0	185	0	0	0	0

(Continúa)

<19/20>

Inversión ejercida en programas de vivienda por municipio y organismo según programa 2014 y 2015
(Miles de pesos)

Cuadro 4.16

Municipio Organismo	Total	Vivienda completa	Vivienda en arrendamiento	Vivienda inicial	Mejoramiento físico de vivienda	Mejoramiento financiero de vivienda	Infraestructura	Cofinanciamiento	No especificado
Villa de Ramos	1 200	1 200	0	0	0	0	0	0	0
Banca	1 200	1 200	0	0	0	0	0	0	0
Villa de Reyes	22 309	16 949	0	1 904	2 303	0	0	1 153	0
Banca	1 460	1 460	0	0	0	0	0	0	0
CFE	2 988	2 283	0	704	0	0	0	0	0
FOVISSSTE	0 a/	0	0	0	0 a/	0	0	0	0
INFONAVIT	15 558	13 206	0	1 200	0 a/	0	0	1 153	0
SHF	2 303	0	0	0	2 303	0	0	0	0
Villa Hidalgo	3 732	417	0	764	2 551	0	0	0	0
CFE	764	0	0	764	0	0	0	0	0
FONHAPO	2 500	0	0	0	2 500	0	0	0	0
INFONAVIT	417	417	0	0	0 a/	0	0	0	0
SHF	51	0	0	0	51	0	0	0	0
Villa Juárez	680	0	0	0	680	0	0	0	0
FONHAPO	680	0	0	0	680	0	0	0	0
FOVISSSTE	0 a/	0	0	0	0 a/	0	0	0	0
INFONAVIT	0 a/	0	0	0	0 a/	0	0	0	0
Xilitla	12 189	4 369	0	4 155	2 698	966	0	0	0
Banca	4 918	3 951	0	0	0	966	0	0	0
FONHAPO	4 700	0	0	2 380	2 320	0	0	0	0
FOVISSSTE	2 193	418	0	1 775	0 a/	0	0	0	0
SHF	378	0 a/	0	0	378	0	0	0	0
Zaragoza	2 153	1 186	0	564	403	0	0	0	0
CONAVI	556	0	0	556	0	0	0	0	0
INFONAVIT	1 186	1 186	0	0	0 a/	0	0	0	0
SHF	411	0	0	8	403	0	0	0	0
No especificado	3 829	0	540	0	3 289	0	0	0	0

<20/20>

Nota: Debido al redondeo de las cifras, la suma de los parciales puede o no coincidir con los totales.

a/ Algunas inversiones dirigidas a diversas acciones de mejoramiento de vivienda de carácter colectivo, para compra de terreno o debido a que no se cuenta con información detallada, no fueron consideradas para efectos estadísticos pero sí los créditos. Para mayor información consultar el documento citado en la fuente.

Fuente: CONAVI. *Programa Anual de Créditos y Subsidios para Vivienda; Financiamientos para vivienda 2014 y 2015.*

Capacidad total y útil de almacenamiento, y volumen anual utilizado de las presas por municipio y presa 2015
(Millones de metros cúbicos)

Cuadro 4.17

Municipio Presa	Capacidad total de alma- cenamiento a/	Capacidad útil de alma- cenamiento a/	Volumen anual utilizado E/				
			Total	Riego	Público urbano	Generación de energía eléctrica	Otros b/
Estado	215.8	212.8	117.0	95.7	16.4	0.1	4.8
Ahualulco	2.0	2.0	1.0	1.0	0.0	0.0	0.0
El Tecolote	2.0	2.0	1.0	1.0	0.0	0.0	0.0
Alaquines	5.2	5.2	3.2	3.0	0.2	0.0	0.0
Álvaro Obregón	5.2	5.2	3.2	3.0	0.2	0.0	0.0
Armadillo de los Infante	1.0	1.0	0.3	0.2	0.0	0.0	0.1
La Concordia	1.0	1.0	0.3	0.2	0.0	0.0	0.1
Cárdenas	1.6	1.6	1.0	0.9	0.1	0.0	0.0
Colonia el Naranja (La Colonia)	1.0	1.0	0.6	0.6	0.0	0.0	0.0
La Labor (Benito Juárez)	0.6	0.6	0.4	0.3	0.1	0.0	0.0
Catorce	1.0	1.0	0.8	0.6	0.0	0.0	0.2
El Refugio	1.0	1.0	0.8	0.6	0.0	0.0	0.2
Ciudad Valles	48.7	48.7	40.5	40.3	0.0	0.1	0.1
Ojo de Agua (Ojo de Agua de Cd Valles)	0.5	0.5	0.4	0.3	0.0	0.0	0.1
Ponciano Arriaga (Las Lajillas o Laguna del Mante)	48.2	48.2	40.1	40.0	0.0	0.1	0.0
Guadalcazar	6.5	6.5	0.5	0.0	0.4	0.0	0.1
Guadalupe	6.5	6.5	0.5	0.0	0.4	0.0	0.1
Mexquitic de Carmona	11.0	10.0	9.6	8.6	0.6	0.0	0.4
Álvaro Obregón	5.0	5.0	4.1	3.5	0.5	0.0	0.1
La Rivera	1.5	1.5	1.3	1.1	0.1	0.0	0.1
Santa Genoveva	4.5	3.5	4.2	4.0	0.0	0.0	0.2
Rayón	4.0	4.0	1.7	1.2	0.3	0.0	0.2
Cerrito de la Cruz	0.5	0.5	0.0	0.0	0.0	0.0	0.0
La Atravesada	3.5	3.5	1.7	1.2	0.3	0.0	0.2
Rioverde	1.1	1.1	1.2	1.0	0.2	0.0	0.0
San Diego	1.1	1.1	1.2	1.0	0.2	0.0	0.0

(Continúa)

<1/3>

Capacidad total y útil de almacenamiento, y volumen anual utilizado de las presas por municipio y presa 2015

Cuadro 4.17

(Millones de metros cúbicos)

Municipio Presa	Capacidad total de alma- cenamiento a/	Capacidad útil de alma- cenamiento a/	Volumen anual utilizado E/				
			Total	Riego	Público urbano	Generación de energía eléctrica	Otros b/
Salinas	0.7	0.7	0.7	0.0	0.0	0.0	0.7
La Reforma (Piedras Negras)	0.7	0.7	0.7	0.0	0.0	0.0	0.7
San Luis Potosí	21.4	21.4	16.1	2.3	13.4	0.0	0.4
Bocas	2.1	2.1	0.6	0.5	0.0	0.0	0.1
Cañada del Lobo	1.0	1.0	0.4	0.4	0.0	0.0	0.0
El Potosino	3.5	3.5	3.5	0.0	3.5	0.0	0.0
Gonzalo N. Santos (El Peaje)	6.8	6.8	4.5	0.0	4.5	0.0	0.0
La Lagunilla (Tanque de la Pila)	1.1	1.1	0.9	0.8	0.1	0.0	0.0
La Tenería	0.6	0.6	0.2	0.0	0.0	0.0	0.2
San Antonio	0.6	0.6	0.6	0.4	0.1	0.0	0.1
San Carlos	0.6	0.6	0.3	0.2	0.1	0.0	0.0
San José	5.1	5.1	5.1	0.0	5.1	0.0	0.0
San Nicolás Tolentino	30.0	28.0	5.1	5.0	0.1	0.0	0.0
La Golondrina (Las Golondrinas)	30.0	28.0	5.1	5.0	0.1	0.0	0.0
Santa María del Río	14.6	14.6	8.9	7.6	1.1	0.0	0.2
Cañada de Yáñez	1.3	1.3	0.7	0.6	0.1	0.0	0.0
Cerro Prieto	0.7	0.7	0.3	0.2	0.1	0.0	0.0
Dolores (Varas Blancas)	1.5	1.5	1.3	1.2	0.1	0.0	0.0
El Carmen (Guadalupe)	0.5	0.5	0.4	0.4	0.0	0.0	0.0
Mariano Moctezuma (El Arenal)	4.0	4.0	2.9	2.5	0.2	0.0	0.2
San José de Villela	4.1	4.1	2.5	2.0	0.5	0.0	0.0
San José (Enramadas)	1.7	1.7	0.4	0.3	0.1	0.0	0.0
Santa Rosa (Atotonilco)	0.8	0.8	0.4	0.4	0.0	0.0	0.0
Santo Domingo	1.1	1.1	0.3	0.3	0.0	0.0	0.0
Calabacillas Illesca	1.1	1.1	0.3	0.3	0.0	0.0	0.0
Tierra Nueva	25.0	25.0	7.4	7.2	0.0	0.0	0.2
La Muñeca	25.0	25.0	7.4	7.2	0.0	0.0	0.2
Villa de Arriaga	6.1	6.1	3.6	2.3	0.0	0.0	1.3

(Continúa)

<2/3>

Capacidad total y útil de almacenamiento, y volumen anual utilizado de las presas por municipio y presa 2015

Cuadro 4.17

(Millones de metros cúbicos)

Municipio Presa	Capacidad total de alma- cenamiento a/	Capacidad útil de alma- cenamiento a/	Volumen anual utilizado E/				
			Total	Riego	Público urbano	Generación de energía eléctrica	Otros b/
Chiquita de Casas (La Presa)	0.5	0.5	0.3	0.3	0.0	0.0	0.0
La Concepción - Villa Arriaga	1.0	1.0	0.6	0.5	0.0	0.0	0.1
San Miguel	2.1	2.1	0.9	0.8	0.0	0.0	0.1
Tanque de los Delgados (Tanque los Delgados)	1.2	1.2	1.0	0.0	0.0	0.0	1.0
Tepozán	1.3	1.3	0.8	0.7	0.0	0.0	0.1
Villa de Ramos	1.8	1.8	0.9	0.0	0.0	0.0	0.9
La Herradura (Herradura)	1.8	1.8	0.9	0.0	0.0	0.0	0.9
Villa de Reyes	32.3	32.3	14.0	14.0	0.0	0.0	0.0
Cabras	0.5	0.5	0.2	0.2	0.0	0.0	0.0
Dolores Ventilla	3.4	3.4	3.4	3.4	0.0	0.0	0.0
El Refugio Carranco (El Refugio)	0.5	0.5	0.2	0.2	0.0	0.0	0.0
El Rodeo	0.6	0.6	0.2	0.2	0.0	0.0	0.0
Guao (Guadalupe)	0.6	0.6	0.3	0.3	0.0	0.0	0.0
Ing. Valentín Gama (Ojo Caliente)	10.0	10.0	1.4	1.4	0.0	0.0	0.0
Jesús	0.8	0.8	0.5	0.5	0.0	0.0	0.0
La Providencia (Boca de Santiago)	2.0	2.0	1.0	1.0	0.0	0.0	0.0
Los Izquierdo	0.8	0.8	0.3	0.3	0.0	0.0	0.0
Providencia (La Presita)	0.8	0.8	0.5	0.5	0.0	0.0	0.0
San Francisco (El Hundido)	5.7	5.7	0.5	0.5	0.0	0.0	0.0
San Isidro (Rodrigo-)	1.0	1.0	1.0	1.0	0.0	0.0	0.0
San Luis (El Plan de San Luis o Bledos)	1.6	1.6	1.0	1.0	0.0	0.0	0.0
Santa Ana (Calderón)	4.0	4.0	3.5	3.5	0.0	0.0	0.0
Zaragoza	0.7	0.7	0.2	0.2	0.0	0.0	0.0
Cerro Gordo	0.7	0.7	0.2	0.2	0.0	0.0	0.0

<3/3>

Nota: La información se refiere a presas cuya capacidad total de almacenamiento es igual o mayor a los 0.5 millones de metros cúbicos.

a/ Datos referidos al 31 de diciembre.

b/ Comprende abrevadero y recreativos.

Fuente: CONAGUA, Dirección Local San Luis Potosí. Subdirección Técnica y Operativa.

Fuentes de abastecimiento y volumen promedio diario de extracción de agua por municipio según principales tipos de fuente 2015

Cuadro 4.18

Municipio	Fuentes de abastecimiento a/				Volumen promedio diario de extracción E/ (Miles de metros cúbicos)			
	Total	Pozo profundo	Manantial	Otros b/	Total	Pozo profundo	Manantial	Otros b/
Estado	1 332	726	297	309	677.0	497.4	60.8	118.8
Ahualulco	11	11	0	0	2.6	2.6	0.0	0.0
Alaquines	24	10	13	1	0.9	0.4	0.4	0.1
Aquismón	38	2	25	11	6.5	0.3	2.7	3.5
Armadillo de los Infante	6	5	1	0	1.3	1.2	0.1	0.0
Axtla de Terrazas	34	4	6	24	8.3	0.8	0.5	7.0
Cárdenas	5	4	1	0	4.7	4.5	0.2	0.0
Catorce	19	12	5	2	1.7	1.0	0.6	0.1
Cedral	24	20	1	3	5.2	5.0	0.1	0.1
Cerritos	11	11	0	0	4.2	4.2	0.0	0.0
Cerro de San Pedro	10	8	1	1	2.1	1.9	0.1	0.1
Charcas	17	17	0	0	0.7	0.7	0.0	0.0
Ciudad del Maíz	21	19	2	0	9.2	8.4	0.8	0.0
Ciudad Fernández	27	26	0	1	12.5	12.4	0.0	0.1
Ciudad Valles	34	5	20	9	46.4	0.9	2.5	43.0
Coxcatlán	38	0	29	9	2.1	0.0	1.4	0.7
Ebano	7	0	2	5	8.7	0.0	1.5	7.2
El Naranjo	23	0	13	10	4.1	0.0	0.2	3.9
Guadalcázar	16	15	1	0	2.1	2.1	0.0	0.0
Huehuetlán	23	0	22	1	7.0	0.0	6.8	0.2
Lagunillas	10	5	4	1	1.5	1.2	0.2	0.1
Matehuala	19	18	1	0	19.3	18.8	0.5	0.0
Matlapa	52	3	26	23	3.2	0.2	1.9	1.1
Mexquitic de Carmona	13	13	0	0	4.1	4.1	0.0	0.0
Moctezuma	12	8	2	2	6.6	3.8	2.3	0.5
Rayón	20	10	2	8	4.0	2.9	0.3	0.8
Rioverde	24	19	4	1	18.2	17.2	0.9	0.1
Salinas	9	9	0	0	4.6	4.6	0.0	0.0
San Antonio	18	3	7	8	1.9	0.3	0.9	0.7
San Ciró de Acosta	13	11	0	2	6.7	6.6	0.0	0.1
San Luis Potosí	141	136	0	5	253.7	232.9	0.0	20.8
San Martín Chalchicuautla	50	0	14	36	3.1	0.0	1.3	1.8
San Nicolás Tolentino	9	7	1	1	1.5	0.9	0.3	0.3
San Vicente Tancuayalab	27	18	3	6	3.0	1.8	0.5	0.7
Santa Catarina	14	0	5	9	1.9	0.0	1.0	0.9
Santa María del Río	19	13	1	5	8.1	6.8	0.1	1.2
Santo Domingo	27	26	0	1	5.9	5.5	0.0	0.4

(Continúa)

<1/2>

Fuentes de abastecimiento y volumen promedio diario de extracción de agua por municipio según principales tipos de fuente 2015

Cuadro 4.18

Municipio	Fuentes de abastecimiento a/				Volumen promedio diario de extracción E/ (Miles de metros cúbicos)			
	Total	Pozo profundo	Manantial	Otros b/	Total	Pozo profundo	Manantial	Otros b/
Soledad de Graciano Sánchez	40	38	0	2	67.5	66.8	0.0	0.7
Tamasopo	21	6	12	3	7.2	1.6	4.8	0.8
Tamazunchale	29	5	14	10	15.9	1.1	12.0	2.8
Tampacán	28	8	4	16	2.7	0.8	0.3	1.6
Tampamolón Corona	31	9	5	17	2.7	0.9	0.5	1.3
Tamuín	26	5	2	19	10.9	0.7	2.4	7.8
Tancanhuitz	12	4	2	6	3.8	0.6	2.5	0.7
Tanlajás	15	3	6	6	4.1	0.6	2.8	0.7
Tanquián de Escobedo	13	4	3	6	4.1	2.3	0.7	1.1
Tierra Nueva	8	5	1	2	2.2	1.0	0.3	0.9
Vanegas	10	4	2	4	2.4	1.8	0.3	0.3
Venado	28	26	1	1	10.3	9.9	0.3	0.1
Villa de Arista	17	17	0	0	9.7	9.7	0.0	0.0
Villa de Arriaga	8	6	0	2	2.7	2.5	0.0	0.2
Villa de Guadalupe	26	15	9	2	3.8	2.8	0.7	0.3
Villa de la Paz	4	4	0	0	2.1	2.1	0.0	0.0
Villa de Ramos	37	28	0	9	5.9	4.5	0.0	1.4
Villa de Reyes	24	21	0	3	7.4	6.9	0.0	0.5
Villa Hidalgo	27	25	0	2	6.3	6.2	0.0	0.1
Villa Juárez	9	9	0	0	13.7	13.7	0.0	0.0
Xilitla	30	0	20	10	6.0	0.0	4.5	1.5
Zaragoza	24	16	4	4	8.0	6.9	0.6	0.5

<2/2>

Nota: Debido al redondeo de las cifras, la suma de los parciales puede o no coincidir con los totales.

a/ Datos referidos al 31 de diciembre.

b/ Comprende galerías filtrantes verticales, ríos y presas.

Fuente: Comisión Estatal del Agua. Dirección de Planeación y Control.

Plantas potabilizadoras en operación, capacidad instalada y volumen suministrado anual de agua potable por municipio 2015

Cuadro 4.19

Municipio	Plantas potabilizadoras en operación a/	Capacidad instalada a/ (Litros por segundo)	Volumen suministrado anual de agua potable E/ (Millones de metros cúbicos)
Estado	16	2 335.0	41
Cedral	1	0.3	NS
Ciudad Valles	1	600.0	13

(Continúa)

<1/2>

Plantas potabilizadoras en operación, capacidad instalada y volumen suministrado anual de agua potable por municipio 2015

Cuadro 4.19

Municipio	Plantas potabilizadoras en operación a/	Capacidad instalada a/ (Litros por segundo)	Volumen suministrado anual de agua potable E/ (Millones de metros cúbicos)
Ebano	2	110.0	3
Guadalcázar	1	1.5	NS
Matehuala	2	24.2	NS
San Luis Potosí	3	1 520.0	23
Tamuín	4	50.5	2
Tierra Nueva	1	28.0	1
Villa Hidalgo	1	0.5	NS

<2/2>

Nota: Debido al redondeo de las cifras, la suma de los parciales puede o no coincidir con los totales.

a/ Datos referidos al 31 de diciembre.

Fuente: CONAGUA, Dirección Local San Luis Potosí. Subdirección de Agua Potable, Drenaje y Saneamiento.

Sistemas, tomas domiciliarias instaladas y localidades con red de distribución de agua entubada por municipio Al 31 de diciembre de 2015

Cuadro 4.20

Municipio	Sistemas	Tomas domiciliarias instaladas				Localidades con red de distribución a/
		Total	Domésticas	Comerciales	Industriales	
Estado	2 269	622 806	590 196	30 009	2 601	1 482
Ahualulco	42	2 027	2 020	4	3	29
Alaquines	18	503	503	0	0	15
Aquismón	70	3 331	3 262	69	0	49
Armadillo de los Infante	21	779	779	0	0	12
Axtla de Terrazas	59	4 114	4 096	15	3	53
Cárdenas	9	5 222	4 891	317	14	4
Catorce	41	1 176	1 169	7	0	19
Cedral	36	4 014	3 881	97	36	21
Cerritos	21	5 833	5 405	398	30	18
Cerro de San Pedro	17	711	703	6	2	10
Charcas	27	4 165	4 115	35	15	16
Ciudad del Maíz	42	4 553	4 388	154	11	32
Ciudad Fernández	39	11 185	10 791	342	52	23
Ciudad Valles	118	44 989	41 765	2 844	380	86
Coxcatlán	30	2 088	1 932	149	7	19
Ebano	11	10 224	9 819	378	27	8
El Naranjo	32	5 308	4 904	387	17	20
Guadalcázar	34	2 011	1 988	19	4	29

(Continúa)

<1/3>

Sistemas, tomas domiciliarias instaladas y localidades con red de distribución de agua entubada por municipio
Al 31 de diciembre de 2015

Cuadro 4.20

Municipio	Sistemas	Tomas domiciliarias instaladas				Localidades con red de distribución a/
		Total	Domésticas	Comerciales	Industriales	
Huehuetlán	36	2 530	2 485	36	9	22
Lagunillas	19	856	851	5	0	17
Matehuala	44	26 401	24 630	1 567	204	23
Matlapa	39	2 197	2 160	37	0	29
Mexquitic de Carmona	101	4 489	4 470	14	5	76
Moctezuma	54	3 263	3 215	39	9	35
Rayón	31	2 690	2 509	166	15	20
Rioverde	73	20 172	17 567	2 449	156	54
Salinas	13	4 363	4 083	272	8	12
San Antonio	18	927	927	0	0	16
San Ciró de Acosta	21	3 115	2 879	221	15	8
San Luis Potosí	121	255 650	239 957	14 404	1 289	47
San Martín Chalchicuautla	50	2 676	2 676	0	0	43
San Nicolás Tolentino	17	816	816	0	0	14
San Vicente Tancuayalab	29	2 862	2 854	8	0	20
Santa Catarina	31	488	488	0	0	25
Santa María del Río	45	6 455	5 854	592	9	30
Santo Domingo	30	2 658	2 639	19	0	26
Soledad de Graciano Sánchez	26	93 442	90 954	2 389	99	15
Tamasopo	41	5 106	4 843	167	96	22
Tamazunchale	82	9 456	9 046	399	11	56
Tampacán	31	1 742	1 736	6	0	21
Tampamolón Corona	39	2 028	2 028	0	0	24
Tamuín	38	8 337	8 070	248	19	23
Tancanhuitz	50	2 042	2 019	17	6	22
Tanlajás	49	3 389	3 369	15	5	36
Tanquián de Escobedo	14	3 304	3 231	68	5	9
Tierra Nueva	17	3 000	2 990	7	3	9
Vanegas	17	1 167	1 122	45	0	13
Venado	41	2 461	2 455	6	0	17
Villa de Arista	35	2 476	2 461	9	6	14
Villa de Arriaga	23	2 001	2 001	0	0	15
Villa de Guadalupe	29	1 107	1 107	0	0	19
Villa de la Paz	9	1 224	1 168	55	1	7
Villa de Ramos	35	7 447	6 070	1 374	3	22
Villa de Reyes	47	5 122	5 068	49	5	32
Villa Hidalgo	38	3 016	2 974	29	13	26
Villa Juárez	18	2 407	2 352	55	0	13

(Continúa)

<2/3>

Sistemas, tomas domiciliarias instaladas y localidades con red de distribución de agua entubada por municipio
Al 31 de diciembre de 2015

Cuadro 4.20

Municipio	Sistemas	Tomas domiciliarias instaladas				Localidades con red de distribución a/
		Total	Domésticas	Comerciales	Industriales	
Xilitla	110	4 261	4 231	21	9	68
Zaragoza	41	3 430	3 430	0	0	19

<3/3>

Nota: El agua entubada es potable.

a/ La información está referida a la definición de *localidad* utilizada por la fuente que la genera, por lo que no es comparable con la correspondiente a la información censal.

Fuente: Comisión Estatal del Agua. Dirección de Planeación y Control.

Sistemas y localidades con el servicio de drenaje y alcantarillado por municipio
Al 31 de diciembre de 2015

Cuadro 4.21

Municipio	Sistemas de drenaje y alcantarillado a/	Localidades con el servicio b/
Estado	542	1 229
Ahualulco	12	23
Alaquines	2	10
Aquismón	12	34
Armadillo de los Infante	8	18
Axtla de Terrazas	15	11
Cárdenas	2	6
Catorce	6	20
Cedral	8	14
Cerritos	7	13
Cerro de San Pedro	9	14
Charcas	8	21
Ciudad del Maíz	19	28
Ciudad Fernández	4	21
Ciudad Valles	24	43
Coxcatlán	5	9
Ebano	4	12
El Naranjo	7	15
Guadalcázar	4	22
Huehuetlán	7	15
Lagunillas	5	11
Matehuala	12	26
Matlapa	10	25
Mexquitic de Carmona	14	36
Moctezuma	9	33

(Continúa)

<1/2>

**Sistemas y localidades con el servicio de drenaje y alcantarillado
por municipio
Al 31 de diciembre de 2015**

Cuadro 4.21

Municipio	Sistemas de drenaje y alcantarillado a/	Localidades con el servicio b/
Rayón	9	17
Rioverde	15	35
Salinas	9	17
San Antonio	4	11
San Ciro de Acosta	2	5
San Luis Potosí	29	74
San Martín Chalchicuautla	11	38
San Nicolás Tolentino	8	17
San Vicente Tancuayalab	7	18
Santa Catarina	5	12
Santa María del Río	14	37
Santo Domingo	12	26
Soledad de Graciano Sánchez	13	23
Tamasopo	17	31
Tamazunchale	31	79
Tampacán	8	15
Tampamolón Corona	10	12
Tamuín	7	20
Tancanhuitz	10	17
Tanlajás	4	10
Tanquián de Escobedo	6	8
Tierra Nueva	3	9
Vanegas	5	10
Venado	5	19
Villa de Arista	6	13
Villa de Arriaga	7	15
Villa de Guadalupe	4	12
Villa de la Paz	3	5
Villa de Ramos	10	20
Villa de Reyes	16	25
Villa Hidalgo	10	18
Villa Juárez	4	6
Xilitla	17	51
Zaragoza	8	24

<2/2>

Nota: Se refiere a las localidades donde por lo menos el 50 por ciento de sus viviendas cuentan con desagüe conectado a la red pública, a una fosa séptica, río, lago o una barranca o grieta.

a/ En el estado 26 de los organismos que prestan este servicio son descentralizados.

b/ La información está referida a la definición de *localidad* utilizada por la fuente que la genera, por lo que no es comparable con la correspondiente a la información censal.

Fuente: Comisión Estatal del Agua. Dirección de Planeación y Control.

**Tomas instaladas y localidades con el servicio de energía eléctrica por municipio
Al 31 de diciembre de 2015**

Cuadro 4.22

Municipio	Tomas instaladas de energía eléctrica			Localidades con el servicio a/
	Total	Domiciliarias b/	No domiciliarias c/	
Estado	904 888	885 566	19 322	2 642
Ahualulco	5 795	5 269	526	56
Alaquines	2 680	2 586	94	27
Aquismón	10 130	10 021	109	85
Armadillo de los Infante	1 844	1 768	76	26
Axtla de Terrazas	9 145	9 063	82	55
Cárdenas	7 345	7 289	56	10
Catorce	3 611	3 410	201	55
Cedral	6 381	6 115	266	38
Cerritos	9 129	9 018	111	33
Cerro de San Pedro	2 374	2 330	44	16
Charcas	7 078	6 852	226	40
Ciudad del Maíz	10 082	9 863	219	61
Ciudad Fernández	16 079	15 527	552	28
Ciudad Valles	61 414	60 929	485	83
Coxcatlán	3 922	3 881	41	36
Ebano	13 677	13 566	111	13
El Naranjo	7 024	6 947	77	22
Guadalcázar	7 625	7 359	266	66
Huehuetlán	3 870	3 828	42	23
Lagunillas	2 307	2 223	84	33
Matehuala	35 058	34 499	559	76
Matlapa	7 346	7 259	87	59
Mexquitic de Carmona	16 376	15 329	1 047	94
Moctezuma	6 703	6 263	440	78
Rayón	5 924	5 791	133	40
Rioverde	35 319	34 771	548	99
Salinas	10 678	9 849	829	49
San Antonio	2 199	2 168	31	22
San Ciro de Acosta	4 030	3 959	71	18
San Luis Potosí	309 446	304 425	5 021	108
San Martín Chalchicuautla	5 331	5 226	105	69
San Nicolás Tolentino	2 507	2 446	61	20
San Vicente Tancuayalab	4 121	4 083	38	18
Santa Catarina	3 074	2 922	152	48
Santa María del Río	13 039	12 545	494	69
Santo Domingo	4 135	3 836	299	38
Soledad de Graciano Sánchez	101 721	100 469	1 252	21

(Continúa)

<1/2>

**Tomas instaladas y localidades con el servicio de energía eléctrica por municipio
Al 31 de diciembre de 2015**

Cuadro 4.22

Municipio	Tomas instaladas de energía eléctrica			Localidades con el servicio a/
	Total	Domiciliarias b/	No domiciliarias c/	
Tamasopo	9 406	9 198	208	74
Tamazunchale	25 618	25 337	281	131
Tampacán	4 042	3 977	65	35
Tampamolón Corona	3 616	3 534	82	44
Tamuín	11 772	11 563	209	39
Tancanhuitz	5 247	5 181	66	44
Tanlajás	4 397	4 347	50	43
Tanquián de Escobedo	4 250	4 232	18	7
Tierra Nueva	3 129	3 017	112	7
Vanegas	2 466	2 278	188	24
Venado	5 275	4 860	415	53
Villa de Arista	5 248	4 859	389	30
Villa de Arriaga	5 032	4 887	145	35
Villa de Guadalupe	3 389	3 119	270	47
Villa de la Paz	1 580	1 551	29	8
Villa de Ramos	10 304	9 663	641	47
Villa de Reyes	13 761	12 997	764	50
Villa Hidalgo	5 147	4 972	175	35
Villa Juárez	4 294	4 197	97	19
Xilitla	12 231	12 133	98	83
Zaragoza	6 165	5 980	185	55

<2/2>

a/ La información está referida a la definición de *localidad* utilizada por las fuentes que la generan, por lo que no es comparable con la correspondiente a la información censal.

b/ Comprende domésticas, industriales y de servicios.

c/ Comprende agrícolas, alumbrado público y bombeo de aguas potables y negras.

Fuente: CFE, Dirección de Operación. Gerencia Divisional de Distribución Golfo Centro; Subgerencia Comercial.

CFE, División de Distribución Bajío. Subgerencia Comercial; Departamento Divisional de Estadística y Estudios Económicos.

5. Salud

- 5.1 Población total por municipio y su distribución porcentual según condición de afiliación a servicios de salud
Al 15 de marzo de 2015
- 5.2 Población derechohabiente de las instituciones del sector público de salud por municipio de adscripción del derechohabiente según institución
Al 31 de diciembre de 2015
- 5.3 Población usuaria de los servicios médicos de las instituciones del sector público de salud por municipio de atención al usuario según institución
2015
- 5.4 Recursos humanos de las instituciones del sector público de salud por tipo de personal según institución
Al 31 de diciembre de 2015
- 5.5 Personal médico de las instituciones del sector público de salud por municipio según institución
Al 31 de diciembre de 2015
- 5.6 Unidades médicas en servicio de las instituciones del sector público de salud por municipio y nivel de operación según institución
Al 31 de diciembre de 2015
- 5.7 Casas y técnicas en salud coordinadas por la SSA por municipio
Al 31 de diciembre de 2015
- 5.8 Principales recursos materiales de las unidades médicas en servicio de las instituciones del sector público de salud según institución
Al 31 de diciembre de 2015
- 5.9 Principales servicios otorgados en las instituciones del sector público de salud según institución
2015

- 5.10 Consultas externas otorgadas en las instituciones del sector público de salud por municipio de atención al paciente y tipo de consulta según institución
2015
- 5.11 Estudios realizados y personas atendidas en los servicios auxiliares de diagnóstico de las instituciones del sector público de salud por principales tipos de estudio según institución
2015
- 5.12 Sesiones practicadas y personas atendidas en los servicios auxiliares de tratamiento de las instituciones del sector público de salud por principales tipos de tratamiento según institución
2015
- 5.13 Dosis de biológicos aplicadas en las instituciones del sector público de salud por principales biológicos según institución
2015
- 5.14 Principales características del servicio de planificación familiar otorgado en las instituciones del sector público de salud según institución
2015
- 5.15 Pacientes farmacodependientes atendidos en los Centros de Integración Juvenil por sexo y grupo de edad según grado de dependencia
2015
- 5.16 Casos nuevos de enfermedades registrados en las instituciones del sector salud por los veinte principales diagnósticos según institución
2015
- 5.17 Egresos hospitalarios en las instituciones del sector público de salud por grupo de diagnósticos de egreso según institución
2015
- 5.18 Egresos hospitalarios en las instituciones del sector público de salud por grupo de diagnósticos de egreso según sexo
2015

5.19 Defunciones hospitalarias registradas en las instituciones del sector público de salud por grupo de causas de muerte según institución 2015

5.20 Defunciones hospitalarias registradas en las instituciones del sector público de salud por grupo de causas de muerte según sexo 2015

Gráfica 5.1 Establecimientos particulares de salud con servicio de hospitalización por número de camas censables 2014 y 2015

5.21 Personal médico en nómina que labora en establecimientos particulares de salud con servicio de hospitalización por tipo de personal según número de camas censables Al 31 de diciembre de 2015

5.22 Personal médico en acuerdo especial que labora en establecimientos particulares de salud con servicio de hospitalización por tipo de personal según número de camas censables Al 31 de diciembre de 2015

5.23 Personal no médico que labora en establecimientos particulares de salud con servicio de hospitalización por tipo de personal según número de camas censables Al 31 de diciembre de 2015

5.24 Recursos materiales en establecimientos particulares de salud con servicio de hospitalización según número de camas censables Al 31 de diciembre de 2015

5.25 Servicios otorgados en establecimientos particulares de salud con servicio de hospitalización según número de camas censables 2015

5.26 Procedimientos en medicina de diagnóstico realizados y personas atendidas en establecimientos particulares de salud con servicio de hospitalización por principales tipos de examen según número de camas censables 2015

- 5.27 Procedimientos en medicina de tratamiento aplicados y personas atendidas en establecimientos particulares de salud con servicio de hospitalización por principales tipos de tratamiento según número de camas censables 2015
- 5.28 Egresos hospitalarios en establecimientos particulares de salud con servicio de hospitalización por los cinco principales grupos de diagnósticos de egreso según sexo 2015
- 5.29 Principales servicios otorgados por la SSA en el Seguro Popular 2015
- 5.30 Afiliados y consultas externas otorgadas por la SSA en el Seguro Popular por municipio 2015
- 5.31 Asesorías especializadas, inconformidades y dictámenes concluidos en la Comisión Nacional de Arbitraje Médico 2015
- 5.32 Inconformidades y dictámenes atendidos en la Comisión Nacional de Arbitraje Médico 2013, 2014 y 2015
- 5.33 Inconformidades recibidas y concluidas en la Comisión Nacional de Arbitraje Médico por tipo de institución médica implicada 2015
- Gráfica 5.2 Motivos de las inconformidades concluidas en la Comisión Nacional de Arbitraje Médico por motivo 2015
- 5.34 Inconformidades atendidas en la Comisión Estatal de Arbitraje Médico por principales motivos según tipo de institución 2015
- 5.35 Indicadores seleccionados de salud nacionales y en el Estado Serie anual de 2002 a 2015

5. Salud

Población total por municipio y su distribución porcentual según condición de afiliación a servicios de salud Al 15 de marzo de 2015

Cuadro 5.1

Municipio	Total	Condición de afiliación a/ (Porcentaje)								No afiliada	No especificado
		Afiliada b/						Otra Institución d/			
		Total	IMSS	ISSSTE e ISSSTE estatal	PEMEX, Defensa o Marina	Seguro Popular o para una Nueva Generación c/	Institución Privada				
Estado	2 717 820	89.53	36.87	6.16	0.31	57.69	2.77	0.59	10.19	0.27	
Ahualulco	18 369	91.18	6.50	1.95	0.02	92.45	0.33	0.05	8.27	0.56	
Alaquines	8 296	93.01	1.80	1.80	0.03	97.15	0.00	0.06	6.94	0.05	
Aquismón	48 772	93.03	4.54	1.15	0.11	95.26	0.05	0.02	6.85	0.12	
Armadillo de los Infante e/	4 064	91.63	7.92	0.91	0.05	92.21	0.62	0.38	8.27	0.10	
Axtla de Terrazas	37 645	89.83	4.29	6.10	0.06	89.91	0.41	0.17	9.95	0.22	
Cárdenas	18 491	87.69	22.10	7.80	0.14	72.09	0.48	0.04	12.13	0.18	
Catorce	9 705	93.38	16.21	2.32	0.02	87.53	0.23	9.75	5.88	0.73	
Cedral	19 176	95.36	26.53	16.14	0.02	71.97	0.87	1.01	4.32	0.32	
Cerritos	21 288	89.07	24.34	7.57	0.02	76.95	0.56	0.78	10.56	0.38	
Cerro de San Pedro e/	4 535	84.45	57.42	4.67	0.37	36.74	2.09	0.97	15.13	0.42	
Charcas	20 839	88.91	49.35	5.53	0.06	48.26	0.64	0.08	10.75	0.34	
Ciudad del Maíz	32 867	93.92	3.50	4.74	0.08	91.96	0.28	1.14	5.94	0.14	
Ciudad Fernández	45 385	91.74	14.54	6.60	0.07	81.68	0.86	0.28	8.12	0.15	
Ciudad Valles	177 022	87.83	49.47	8.97	0.94	42.80	1.01	0.58	11.92	0.25	
Coxcatlán	15 184	94.82	1.58	4.82	0.10	93.24	0.21	0.58	4.88	0.30	
Ebano	43 569	90.36	13.98	5.06	5.64	77.28	0.28	0.51	9.50	0.14	
El Naranjo	21 955	92.59	41.76	3.65	0.02	59.50	0.67	0.20	7.26	0.15	
Guadalcázar	26 340	89.92	15.47	1.66	0.02	91.15	0.05	0.14	9.76	0.32	
Huehuetlán	15 828	93.05	7.27	4.51	0.05	91.17	0.12	0.04	6.01	0.94	
Lagunillas	5 462	93.37	1.35	0.96	0.02	97.10	0.18	0.47	6.39	0.24	
Matehuala	99 015	91.24	46.53	10.78	0.16	48.78	1.36	0.75	8.43	0.33	
Matlapa	31 109	95.18	1.29	4.68	0.04	93.99	0.19	0.21	4.58	0.25	
Mexquitic de Carmona	57 184	89.47	16.91	3.40	0.07	81.70	0.67	0.10	10.02	0.50	
Moctezuma	19 539	91.87	7.57	2.08	0.02	92.12	0.10	0.12	7.80	0.33	
Rayón	15 279	89.08	5.19	4.23	0.06	91.86	0.12	0.09	10.64	0.27	
Rioverde	94 191	89.46	19.48	6.62	0.06	75.09	1.63	0.28	10.24	0.30	
Salinas	31 794	91.78	18.49	3.66	0.01	86.11	0.86	0.27	7.90	0.32	
San Antonio	9 361	95.35	3.78	3.01	0.15	93.41	0.01	0.01	4.55	0.10	
San Ciró de Acosta	10 257	89.26	3.83	4.54	0.11	91.41	1.25	0.09	10.36	0.38	
San Luis Potosí	824 229	86.09	59.12	8.31	0.31	29.82	6.61	0.68	13.66	0.25	
San Martín Chalchicuautla	21 176	95.12	6.48	2.63	0.05	93.17	0.38	2.80	4.60	0.27	

(Continúa)

<1/3>

Población total por municipio y su distribución porcentual según condición de afiliación a servicios de salud Al 15 de marzo de 2015

Cuadro 5.1

Municipio	Total	Condición de afiliación a/ (Porcentaje)								No afiliada	No especificado
		Afiliada b/						Otra Institución d/			
		Total	IMSS	ISSSTE e ISSSTE estatal	PEMEX, Defensa o Marina	Seguro Popular o para una Nueva Generación c/	Institución Privada				
San Nicolás Tolentino	5 176	95.05	2.17	2.72	0.26	94.63	0.43	0.14	4.91	0.04	
San Vicente Tancuayalab	14 700	94.30	4.96	6.43	0.17	85.05	0.32	7.85	5.59	0.11	
Santa Catarina e/	11 791	93.87	0.36	0.61	0.08	99.13	0.00	0.06	5.89	0.24	
Santa María del Río	39 859	91.68	9.83	3.47	0.07	87.14	0.65	0.14	8.01	0.31	
Santo Domingo	12 210	91.93	9.21	2.35	0.02	94.96	0.20	0.11	7.36	0.70	
Soledad de Graciano Sánchez	309 342	90.07	64.53	5.87	0.26	28.96	4.40	0.60	9.72	0.21	
Tamasopo	30 087	90.79	37.50	3.03	0.09	66.87	0.26	0.07	8.99	0.22	
Tamazunchale	92 291	92.07	15.55	6.05	0.01	85.67	0.35	0.26	7.79	0.14	
Tampacán	15 382	92.33	3.39	8.42	0.13	88.26	0.39	0.10	7.48	0.20	
Tampamolón Corona	15 598	93.38	2.80	7.88	0.04	88.95	0.23	0.59	6.45	0.17	
Tamuín	38 751	89.15	29.46	4.79	0.10	67.98	0.32	0.55	10.67	0.18	
Tancanhuitz	20 550	91.45	5.03	6.79	0.07	84.19	0.11	4.66	7.42	1.12	
Tanlajás e/	19 750	94.60	4.77	3.21	0.05	92.57	0.03	0.06	5.12	0.28	
Tanquián de Escobedo	15 120	89.05	6.80	12.49	0.21	81.39	0.76	0.03	10.70	0.25	
Tierra Nueva	9 383	91.79	3.27	2.04	0.06	94.96	0.30	0.46	7.96	0.25	
Vanegas	7 629	93.08	23.42	1.82	0.00	79.99	0.06	0.68	6.70	0.22	
Venado	14 486	88.53	10.14	3.52	0.00	86.90	0.94	0.03	11.36	0.11	
Villa de Arista	15 258	93.62	1.39	0.64	0.01	98.11	0.07	0.03	5.95	0.43	
Villa de Arriaga	17 888	94.90	9.17	1.21	0.06	93.08	0.22	0.15	4.96	0.14	
Villa de Guadalupe	9 671	94.41	40.04	0.80	0.01	90.87	0.43	0.30	5.31	0.28	
Villa de la Paz e/	5 227	95.08	51.05	3.82	0.04	49.22	0.93	0.02	4.46	0.46	
Villa de Ramos	37 184	91.60	2.85	0.60	0.02	98.53	0.03	0.12	8.28	0.12	
Villa de Reyes	49 385	92.57	36.05	1.13	0.02	65.17	0.46	0.39	6.86	0.57	
Villa Hidalgo	14 830	90.99	22.16	2.93	0.04	77.07	0.33	0.10	8.86	0.15	
Villa Juárez	10 048	90.15	4.87	1.67	0.13	94.94	0.08	0.13	9.64	0.21	
Xilitla	52 062	93.17	2.14	2.62	0.01	95.87	0.08	0.04	6.07	0.75	

(Continúa)

<2/3>

Población total por municipio y su distribución porcentual según condición de afiliación a servicios de salud Al 15 de marzo de 2015

Cuadro 5.1

Municipio	Total	Condición de afiliación a/ (Porcentaje)								
		Afiliada b/							No afiliada	No especificado
		Total	IMSS	ISSSTE e ISSSTE estatal	PEMEX, Defensa o Marina	Seguro Popular o para una Nueva Generación c/	Institución Privada	Otra Institución d/		
Zaragoza	26 236	91.54	45.65	0.59	0.10	58.02	0.38	0.08	8.20	0.26

<3/3>

Nota: La *Encuesta Intercensal 2015* fue un levantamiento de derecho o *jure*, lo que significa enumerar a la población en su lugar de residencia habitual. Las unidades de observación fueron las viviendas particulares habitadas y sus residentes habituales. El tamaño de muestra mínimo por municipio para obtener estimaciones con precisión y confianza adecuada fue de aproximadamente 1 300 viviendas particulares habitadas, por lo que se determinó censar a todos los municipios que en el 2010 contaban con igual o menor número de viviendas; también se censaron algunos municipios y localidades con población vulnerable, en atención a los requerimientos de información por parte de los usuarios, entre las poblaciones se encuentran principalmente: los 100 primeros municipios con población en extrema pobreza, municipios con rezago social muy alto, algunas localidades con población afromexicana, algunas localidades con población hablante de lengua indígena y en particular donde se habla alguna lengua indígena en riesgo de desaparecer.

El período de levantamiento de la información fue del 2 al 27 de marzo de 2015.

Los límites de confianza se calculan al 90 por ciento.

a/ La distribución porcentual de la condición de afiliación a servicios de salud se calcula respecto de la población total.

b/ El porcentaje para cada institución de servicios de salud se obtuvo con respecto de la población afiliada. La suma de los porcentajes puede ser mayor a 100%, debido a las personas que están afiliadas en más de una institución de salud.

c/ Incluye al Sistema de Protección Social en Salud (SPSS) que coordina la Secretaría de Salud (SSA).

d/ Comprende otras instituciones de salud públicas y privadas del país.

e/ Municipio censado.

Fuente: INEGI. Dirección General de Estadísticas Sociodemográficas. *Encuesta Intercensal 2015*. www.inegi.org.mx (15 de febrero de 2016).

Población derechohabiente de las instituciones del sector público de salud por municipio de adscripción del derechohabiente según institución Al 31 de diciembre de 2015

Cuadro 5.2

Municipio	Total	IMSS a/	ISSSTE	PEMEX b/	SEDENA
Estado	1 429 328	1 149 586	270 992	2 840	5 910
Aquismón	1 198	1 198	0	0	0
Axtla de Terrazas	6 598	2 729	3 869	0	0
Cárdenas	8 827	5 849	2 978	0	0
Cedral	3 467	3 467	0	0	0
Cerritos	8 074	5 723	2 351	0	0
Charcas	8 133	5 647	2 486	0	0
Ciudad del Maíz	3 728	1 633	2 095	0	0
Ciudad Valles	131 912	100 793	31 119	0	0
Ebano	13 883	8 070	2 973	2 840	0
El Naranjo	16 303	15 572	731	0	0
Guadalcázar	2 291	2 291	0	0	0
Matehuala	74 210	55 708	18 502	0	0

(Continúa)

<1/2>

**Población derechohabiente de las instituciones del sector público de salud
por municipio de adscripción del derechohabiente
según institución
Al 31 de diciembre de 2015**

Cuadro 5.2

Municipio	Total	IMSS a/	ISSSTE	PEMEX b/	SEDENA
Matlapa	2 648	0	2 648	0	0
Moctezuma	3 281	3 281	0	0	0
Rioverde	49 176	35 755	13 421	0	0
Salinas	9 586	7 619	1 967	0	0
San Ciró de Acosta	564	0	564	0	0
San Luis Potosí	869 222	735 436	127 876	0	5 910
San Martín Chalchicuautla	961	0	961	0	0
San Vicente Tancuayalab	1 298	0	1 298	0	0
Santa María del Río	13 463	11 428	2 035	0	0
Soledad de Graciano Sánchez	80 189	62 900	17 289	0	0
Tamasopo	7 530	6 561	969	0	0
Tamazunchale	33 605	11 218	22 387	0	0
Tampamolón Corona	1 763	1 763	0	0	0
Tamuín	14 249	14 249	0	0	0
Tancanhuitz	7 617	1 719	5 898	0	0
Tanlajás	1 402	1 402	0	0	0
Tanquián de Escobedo	3 665	0	3 665	0	0
Vanegas	1 618	1 618	0	0	0
Venado	2 896	2 896	0	0	0
Villa de Reyes	29 092	29 092	0	0	0
Villa Hidalgo	569	0	569	0	0
Xilitla	2 341	0	2 341	0	0
Zaragoza	13 969	13 969	0	0	0

<2/2>

Nota: La población derechohabiente se refiere al conjunto de personas que por ley tienen derecho a recibir prestaciones en especie o en dinero por parte de las instituciones de seguridad social. Este grupo comprende a los asegurados directos o cotizantes, pensionados y a los familiares o beneficiarios de ambos.

a/ Comprende asegurados, pensionados y a sus familiares dependientes. Las cifras de asegurados y pensionados son realizadas a partir de los registros administrativos del IMSS, mientras que las relativas a sus familiares corresponden a estimaciones determinadas con base en coeficientes familiares. Los coeficientes familiares corresponden al promedio del número de derechohabientes por familia y aplican al número de trabajadores asegurados y de pensionados.

b/ Incluye población derechohabiente del estado de Veracruz de Ignacio de la Llave.

Fuente: IMSS, Delegación en el Estado. Jefatura de Servicios de Prestaciones Médicas; Coordinación de Información en Salud.

ISSSTE, Delegación en el Estado. Subdelegación Médica; Departamento de Atención Médica.

PEMEX, Hospital Regional Ciudad Madero. Hospital General Ebano.

SEDENA, Dirección del Hospital Militar Regional. Departamento de Estadística.

Población usuaria de los servicios médicos de las instituciones del sector público de salud por municipio de atención al usuario según institución 2015

Cuadro 5.3

Municipio	Total	IMSS	ISSSTE	PEMEX a/	SEDENA b/	IMSS-PROSPERA	SSA c/	DIF
Estado	2 611 515	978 494	171 571	3 006	59 910	605 091	782 234	11 209
Ahualulco	14 440	0	0	0	0	8 595	5 778	67
Alaquines	8 403	0	0	0	0	3 834	4 557	12
Aquismón	46 192	671	0	0	0	19 704	25 764	53
Armadillo de los Infante	3 004	0	0	0	0	1 899	1 105	0
Axtla de Terrazas	37 888	2 330	2 450	0	0	22 417	10 612	79
Cárdenas	13 607	5 218	1 885	0	0	2 594	3 852	58
Catorce	10 992	0	0	0	0	6 031	4 922	39
Cedral	12 546	2 669	0	0	0	4 306	5 452	119
Cerritos	48 514	4 402	1 488	0	0	38 726	3 773	125
Cerro de San Pedro	4 514	0	0	0	0	4 004	510	0
Charcas	34 939	2 963 d/	1 574	0	0	28 806	1 541	55
Ciudad del Maíz	26 787	1 155	1 326	0	0	15 313	8 958	35
Ciudad Fernández	21 648	0	0	0	0	8 978	12 569	101
Ciudad Valles	188 703	91 027	19 698	0	0	15 908	61 844	226
Coxcatlán	13 816	0	0	0	0	5 891	7 913	12
Ebano	34 626	7 424	1 882	3 006	0	0	22 174	140
El Naranjo	30 532	14 551	463	0	0	4 514	10 879	125
Guadalcázar	26 623	1 764	0	0	0	21 138	3 677	44
Huehuetlán	11 273	0	0	0	0	9 606	1 645	22
Lagunillas	5 210	0	0	0	0	3 619	1 591	0
Matehuala	123 720	48 350	11 712	0	0	33 413	30 057	188
Matlapa	19 367	0	1 678	0	0	2 348	15 297	44
Mexquitic de Carmona	44 449	0	0	0	0	31 377	12 996	76
Moctezuma	13 024	1 832	0	0	0	5 174	5 981	37
Rayón	13 552	0	0	0	0	11 052	2 467	33
Rioverde	87 944	27 677	8 497	0	0	19 010	32 007	753
Salinas	25 911	5 722	1 255	0	0	9 037	9 732	165
San Antonio	8 261	0	0	0	0	5 722	2 517	22
San Ciro de Acosta	5 474	0	358	0	0	1 402	3 645	69
San Luis Potosí	950 116	623 646	80 946	0	59 910	11 194	167 820	6 600
San Martín Chalchicuautla	18 174	0	608	0	0	5 839	11 708	19
San Nicolás Tolentino	2 066	0	0	0	0	499	1 567	0
San Vicente Tancuayalab	9 764	0	832	0	0	2 862	6 040	30
Santa Catarina	11 104	0	0	0	0	7 283	3 806	15
Santa María del Río	33 847	8 070	1 288	0	0	11 105	13 224	160
Santo Domingo	7 839	0	0	0	0	6 236	1 603	0
Soledad de Graciano Sánchez	142 099	55 022	10 944	0	0	8 922	67 036	175

(Continúa)

<1/2>

Población usuaria de los servicios médicos de las instituciones del sector público de salud por municipio de atención al usuario según institución 2015

Cuadro 5.3

Municipio	Total	IMSS	ISSSTE	PEMEX a/	SEDENA b/	IMSS-PROSPERA	SSA c/	DIF
Tamasopo	21 956	5 951	613	0	0	4 101	11 209	82
Tamazunchale	122 480	9 788	14 171	0	0	59 328	39 036	157
Tampacán	12 863	0	0	0	0	8 871	3 936	56
Tampamolón Corona	12 869	1 491	0	0	0	4 841	6 508	29
Tamuín	34 443	13 188	0	0	0	1 716	19 419	120
Tancanhuitz	22 972	1 395	3 733	0	0	9 687	8 145	12
Tanlajás	14 778	1 276	0	0	0	2 420	11 062	20
Tanquián de Escobedo	6 810	0	2 320	0	0	1 799	2 659	32
Tierra Nueva	5 353	0	0	0	0	0	5 288	65
Vanegas	6 892	1 053	0	0	0	4 212	1 559	68
Venado	8 519	2 075	0	0	0	4 009	2 400	35
Villa de Arista	8 869	0	0	0	0	3 334	5 501	34
Villa de Arriaga	17 205	0	0	0	0	7 702	9 434	69
Villa de Guadalupe	8 183	0	0	0	0	7 045	945	193
Villa de la Paz	1 412	0	0	0	0	0	1 354	58
Villa de Ramos	38 190	0	0	0	0	28 624	9 497	69
Villa de Reyes	63 831	25 220	0	0	0	19 958	18 510	143
Villa Hidalgo	12 693	0	365	0	0	7 064	5 229	35
Villa Juárez	8 260	0	0	0	0	6 562	1 674	24
Xilitla	42 386	0	1 485	0	0	17 406	23 418	77
Zaragoza	29 583	12 564	0	0	0	8 054	8 832	133

<2/2>

Nota: La población usuaria se refiere al segmento de la población derechohabiente y potencial que hace uso de los servicios institucionales de atención médica, al menos una vez durante el año de referencia.

a/ Incluye población usuaria del estado de Veracruz de Ignacio de la Llave.

b/ Incluye población usuaria abierta.

c/ Se refiere a Servicios de Salud de San Luis Potosí.

d/ La población usuaria es atendida en consultorios auxiliares, que corresponden a la Unidad de Medicina Familiar 40 ubicada en el municipio de Venado.

Fuente: IMSS, Delegación en el Estado. Jefatura de Servicios de Prestaciones Médicas; Coordinación de Información en Salud.

ISSSTE, Delegación en el Estado. Subdelegación Médica; Departamento de Atención Médica.

PEMEX, Hospital Regional Ciudad Madero. Hospital General Ebano.

SEDENA, Dirección del Hospital Militar Regional. Departamento de Estadística.

IMSS, Delegación en el Estado. Unidad del Programa IMSS-PROSPERA; Jefatura de Prestaciones Médicas.

Servicios de Salud de San Luis Potosí. Dirección de Planeación, Evaluación y Proyectos Especiales; Subdirección de Informática y Estadísticas en Salud.

DIF Estatal, Dirección General. Dirección de Planeación y Desarrollo; Subdirección de Programación y Evaluación.

**Recursos humanos de las instituciones del sector público de salud
por tipo de personal según institución
Al 31 de diciembre de 2015**

Cuadro 5.4

Tipo de personal	Total	IMSS	ISSSTE	PEMEX	SEDENA	IMSS-PROSPERA	SSA a/	DIF
Total	19 789	7 829	1 789	99	199	1 168	8 071	634
Personal médico	4 295	1 195	438	14	21	397	2 188	42
En contacto directo con el paciente	4 164	1 195	379	13	20	371	2 145	41
Médicos generales	1 016	92	123	3	1	200	594	3
Médicos especialistas	1 398	548	216	9	13	21	561	30
Odontólogos	266	39	15	1	6	11	192	2
Residentes	349	135	4	0	0	6	202	2
Pasantés b/	1 135	381	21	0	0	133	596	4
En otras labores	131	0	59	1	1	26	43	1
Personal no médico	15 494	6 634	1 351	85	178	771	5 883	592
Personal paramédico	6 907	2 894	719	30	52	488	2 705	19
De enfermería	5 199	1 657	593	24	34	488	2 384	19
Auxiliar	1 641	584	185	8	12	407	442	3
General	2 846	865	297	13	17	42	1 600	12
Especializado	415	208	60	3	5	0	139	0
Pasantés	173	0	15	0	0	34	120	4
Otros	124	0	36	0	0	5	83	0
Otro personal paramédico	1 708	1 237	126	6	18	0	321	0
Personal de servicios auxiliares de diagnóstico y tratamiento c/	1 642	360	64	4	22	19	830	343
Personal administrativo	3 682	1 350	436	27	26	130	1 632	81
Otro personal d/	3 263	2 030	132	24	78	134	716	149

a/ Se refiere a Servicios de Salud de San Luis Potosí.

b/ Incluye internos.

c/ Comprende: químicos, biólogos, farmacobiólogos, nutriólogos, psicólogos, ingenieros biomédicos y otros. Personal técnico: en odontología, electromédicos, laboratorio, en atención primaria, rehabilitación física, anestesiología, radiología, dietista (incluye nutricionistas), histopatología, citotecnología y banco de sangre.

d/ Comprende: personal de mantenimiento, servicios generales, cocina, intendencia, operadores de ambulancia, camilleros, lavandería, vendedores, informática, archivo clínico y otros.

Fuente: IMSS, Delegación en el Estado. Jefatura de Servicios de Prestaciones Médicas; Coordinación de Información en Salud.

ISSSTE, Delegación en el Estado. Subdelegación Médica; Departamento de Atención Médica.

PEMEX, Hospital Regional Ciudad Madero. Hospital General Ebano.

SEDENA, Dirección del Hospital Militar Regional. Departamento de Estadística.

IMSS, Delegación en el Estado. Unidad del Programa IMSS-PROSPERA; Jefatura de Prestaciones Médicas.

Servicios de Salud de San Luis Potosí. Dirección de Planeación, Evaluación y Proyectos Especiales; Subdirección de Informática y Estadísticas en Salud.

DIF Estatal, Dirección General. Dirección de Planeación y Desarrollo; Subdirección de Programación y Evaluación.

**Personal médico de las instituciones del sector público de salud
por municipio según institución
Al 31 de diciembre de 2015**

Cuadro 5.5

Municipio	Total	IMSS	ISSSTE	PEMEX	SEDENA	IMSS-PROSPERA	SSA a/	DIF b/
Estado	4 295	1 195	438	14	21	397	2 188	42
Ahualulco	6	0	0	0	0	3	2	1
Alaquines	7	0	0	0	0	3	4	0
Aquismón	33	1	0	0	0	6	25	1
Armadillo de los Infante	4	0	0	0	0	3	1	0
Axtla de Terrazas	54	1	1	0	0	46	6	0
Cárdenas	15	5	2	0	0	2	5	1
Catorce	13	0	0	0	0	6	7	0
Cedral	16	2	0	0	0	4	9	1
Cerritos	45	2	1	0	0	31	11	0
Cerro de San Pedro	1	0 c/	0	0	0	1	0	0
Charcas	42	4	2	0	0	31	4	1
Ciudad del Maíz	23	2	2	0	0	6	13	0
Ciudad Fernández	18	0	0	0	0	3	14	1
Ciudad Valles	459	196	56	0	0	7	199	1
Coxcatlán	12	0	0	0	0	3	9	0
Ebano	52	6	3	14	0	0	29	0
El Naranjo	29	18	1	0	0	2	8	0
Guadalcázar	17	1	0	0	0	8	7	1
Huehuetlán	7	0	0	0	0	4	3	0
Lagunillas	6	0	0	0	0	3	3	0
Matehuala	169	33	32	0	0	43	61	0
Matlapa	16	0	1	0	0	1	14	0
Mexquitic de Carmona	25	0	0	0	0	6	18	1
Moctezuma	14	1	0	0	0	3	10	0
Rayón	9	0	0	0	0	5	4	0
Rioverde	191	33	27	0	0	7	124	0
Salinas	25	3	2	0	0	3	16	1
San Antonio	9	0	0	0	0	3	6	0
San Ciró de Acosta	9	0	1	0	0	3	5	0
San Luis Potosí	2 155	805	269	0	21	6	1 024	30
San Martín Chalchicuautla	18	0	0 c/	0	0	4	14	0
San Nicolás Tolentino	6	0	0	0	0	1	5	0
San Vicente Tancuayalab	9	0	1	0	0	2	6	0
Santa Catarina	13	0	0	0	0	7	6	0
Santa María del Río	25	3	1	0	0	5	16	0
Santo Domingo	12	0	0	0	0	6	6	0
Soledad de Graciano Sánchez	243	19	8	0	0	1	214	1

(Continúa)

<1/2>

**Personal médico de las instituciones del sector público de salud
por municipio según institución
Al 31 de diciembre de 2015**

Cuadro 5.5

Municipio	Total	IMSS	ISSSTE	PEMEX	SEDENA	IMSS-PROSPERA	SSA a/	DIF b/
Tamasopo	29	11	1	0	0	4	13	0
Tamazunchale	145	11	21	0	0	48	65	0
Tampacán	8	0	0	0	0	4	4	0
Tampamolón Corona	13	1	0	0	0	4	8	0
Tamuín	46	11	0	0	0	1	34	0
Tancanhuitz	17	1	2	0	0	3	11	0
Tanlajás	17	1	0	0	0	2	14	0
Tanquián de Escobedo	8	0	2	0	0	1	5	0
Tierra Nueva	10	0	0	0	0	0	9	1
Vanegas	10	1	0	0	0	4	5	0
Venado	17	5	0	0	0	5	7	0
Villa de Arista	15	0	0	0	0	2	13	0
Villa de Arriaga	9	0	0	0	0	3	6	0
Villa de Guadalupe	13	0	0	0	0	5	8	0
Villa de la Paz	3	0	0	0	0	0	3	0
Villa de Ramos	21	0	0	0	0	11	10	0
Villa de Reyes	33	11	0	0	0	5	17	0
Villa Hidalgo	14	0	1	0	0	4	9	0
Villa Juárez	7	0	0	0	0	3	4	0
Xilitla	31	0	1	0	0	6	24	0
Zaragoza	22	7	0	0	0	4	11	0

<2/2>

Nota: El personal médico comprende: generales, especialistas, odontólogos, residentes, pasantes y en otras labores.

a/ Se refiere a Servicios de Salud de San Luis Potosí.

b/ La información corresponde al municipio de adscripción del personal médico, el cuál brinda atención en varios municipios.

c/ A la fecha de referencia de la información, no se dispone de personal médico.

Fuente: IMSS, Delegación en el Estado. Jefatura de Servicios de Prestaciones Médicas; Coordinación de Información en Salud.

ISSSTE, Delegación en el Estado. Subdelegación Médica; Departamento de Atención Médica.

PEMEX, Hospital Regional Ciudad Madero. Hospital General Ebano.

SEDENA, Dirección del Hospital Militar Regional. Departamento de Estadística.

IMSS, Delegación en el Estado. Unidad del Programa IMSS-PROSPERA; Jefatura de Prestaciones Médicas.

Servicios de Salud de San Luis Potosí. Dirección de Planeación, Evaluación y Proyectos Especiales; Subdirección de Informática y Estadísticas en Salud.

DIF Estatal, Dirección General. Dirección de Planeación y Desarrollo; Subdirección de Programación y Evaluación.

**Unidades médicas en servicio de las instituciones del sector público de salud
por municipio y nivel de operación según institución
Al 31 de diciembre de 2015**

Cuadro 5.6

Municipio Nivel	Total	IMSS	ISSSTE	PEMEX	SEDENA	IMSS-PROSPERA	SSA a/	DIF b/
Estado	683	36	34	1	1	245	310	56
De consulta externa	651	30	29	0	0	240 c/	296 d/	56
De hospitalización general e/	30	6	5	1	1	5	12	0
De hospitalización especializada e/	2	0	0	0	0	0	2	0
Ahualulco	7	0	0	0	0	3	3	1
De consulta externa	7	0	0	0	0	3	3	1
Alaquines	6	0	0	0	0	3	2	1
De consulta externa	6	0	0	0	0	3	2	1
Aquismón	20	1	0	0	0	8	10	1
De consulta externa	19	1	0	0	0	8	9	1
De hospitalización general	1	0	0	0	0	0	1	0
Armadillo de los Infante	5	0	0	0	0	3	2	0
De consulta externa	5	0	0	0	0	3	2	0
Axtla de Terrazas	18	1	1	0	0	9	6	1
De consulta externa	17	1	1	0	0	8	6	1
De hospitalización general	1	0	0	0	0	1	0	0
Cárdenas	6	1	1	0	0	2	1	1
De consulta externa	6	1	1	0	0	2	1	1
Catorce	10	0	0	0	0	7	2	1
De consulta externa	10	0	0	0	0	7	2	1
Cedral	8	1	0	0	0	4	2	1
De consulta externa	8	1	0	0	0	4	2	1
Cerritos	9	1	1	0	0	3	3	1
De consulta externa	8	1	1	0	0	2	3	1
De hospitalización general	1	0	0	0	0	1	0	0
Cerro de San Pedro	3	0	0	0	0	2	1	0
De consulta externa	3	0	0	0	0	2	1	0
Charcas	9	0	1	0	0	5	2	1
De consulta externa	8	0	1	0	0	4	2	1
De hospitalización general	1	0	0	0	0	1	0	0

(Continúa)

<1/5>

**Unidades médicas en servicio de las instituciones del sector público de salud
por municipio y nivel de operación según institución
Al 31 de diciembre de 2015**

Cuadro 5.6

Municipio Nivel	Total	IMSS	ISSSTE	PEMEX	SEDENA	IMSS-PROSPERA	SSA a/	DIF b/
Ciudad del Maíz	13	1	1	0	0	7	3	1
De consulta externa	12	1	1	0	0	7	2	1
De hospitalización general	1	0	0	0	0	0	1	0
Ciudad Fernández	9	0	0	0	0	4	4	1
De consulta externa	9	0	0	0	0	4	4	1
Ciudad Valles	33	4	2	0	0	7	19	1
De consulta externa	30	3	1	0	0	7	18	1
De hospitalización general	3	1	1	0	0	0	1	0
Coxcatlán	9	0	0	0	0	3	5	1
De consulta externa	9	0	0	0	0	3	5	1
Ebano	11	1	1	1	0	0	7	1
De consulta externa	9	1	1	0	0	0	6	1
De hospitalización general	2	0	0	1	0	0	1	0
El Naranjo	8	1	1	0	0	2	3	1
De consulta externa	7	0	1	0	0	2	3	1
De hospitalización general	1	1	0	0	0	0	0	0
Guadalcázar	16	1	0	0	0	9	5	1
De consulta externa	16	1	0	0	0	9	5	1
Huehuetlán	7	0	0	0	0	4	2	1
De consulta externa	7	0	0	0	0	4	2	1
Lagunillas	5	0	0	0	0	3	2	0
De consulta externa	5	0	0	0	0	3	2	0
Matehuala	21	1	2	0	0	9	8	1
De consulta externa	18	1	1	0	0	8	7	1
De hospitalización general	3	0	1	0	0	1	1	0
Matlapa	12	0	1	0	0	1	9	1
De consulta externa	12	0	1	0	0	1	9	1
Mexquitic de Carmona	16	0	0	0	0	8	7	1
De consulta externa	16	0	0	0	0	8	7	1
Moctezuma	8	1	0	0	0	3	3	1
(Continúa)								<2/5>

**Unidades médicas en servicio de las instituciones del sector público de salud
por municipio y nivel de operación según institución
Al 31 de diciembre de 2015**

Cuadro 5.6

Municipio Nivel	Total	IMSS	ISSSTE	PEMEX	SEDENA	IMSS-PROSPERA	SSA a/	DIF b/
De consulta externa	8	1	0	0	0	3	3	1
Rayón	9	0	0	0	0	6	2	1
De consulta externa	9	0	0	0	0	6	2	1
Rioverde	26	1	2	0	0	10	12	1
De consulta externa	23	0	1	0	0	10	11	1
De hospitalización general	3	1	1	0	0	0	1	0
Salinas	9	1	1	0	0	4	2	1
De consulta externa	8	1	1	0	0	4	1	1
De hospitalización general	1	0	0	0	0	0	1	0
San Antonio	6	0	0	0	0	3	2	1
De consulta externa	6	0	0	0	0	3	2	1
San Ciró de Acosta	6	0	1	0	0	3	1	1
De consulta externa	6	0	1	0	0	3	1	1
San Luis Potosí	47	7	7	0	1	7	21	4
De consulta externa	40	4	6	0	0	7	19 f/	4
De hospitalización general	6	3	1	0	1	0	1	0
De hospitalización especializada	1	0	0	0	0	0	1 g/	0
San Martín Chalchicuautla	14	0	1	0	0	4	8	1
De consulta externa	14	0	1	0	0	4	8	1
San Nicolás Tolentino	4	0	0	0	0	1	3	0
De consulta externa	4	0	0	0	0	1	3	0
San Vicente Tancuayalab	8	0	1	0	0	2	4	1
De consulta externa	8	0	1	0	0	2	4	1
Santa Catarina	10	0	0	0	0	4	5	1
De consulta externa	10	0	0	0	0	4	5	1
Santa María del Río	15	1	1	0	0	5	7	1
De consulta externa	15	1	1	0	0	5	7	1
Santo Domingo	8	0	0	0	0	6	2	0
De consulta externa	8	0	0	0	0	6	2	0
Soledad de Graciano Sánchez	15	1	1	0	0	2	10	1
De consulta externa	13	1	1	0	0	2	8	1

(Continúa)

<3/5>

**Unidades médicas en servicio de las instituciones del sector público de salud
por municipio y nivel de operación según institución
Al 31 de diciembre de 2015**

Cuadro 5.6

Municipio Nivel	Total	IMSS	ISSSTE	PEMEX	SEDENA	IMSS-PROSPERA	SSA a/	DIF b/
De hospitalización general	1	0	0	0	0	0	1	0
De hospitalización especializada	1	0	0	0	0	0	1	0
Tamasopo	14	1	1	0	0	3	8	1
De consulta externa	14	1	1	0	0	3	8	1
Tamazunchale	38	1	2	0	0	10	24	1
De consulta externa	35	1	1	0	0	9	23	1
De hospitalización general	3	0	1	0	0	1	1	0
Tampacán	8	0	0	0	0	5	2	1
De consulta externa	8	0	0	0	0	5	2	1
Tampamolón Corona	11	1	0	0	0	4	5	1
De consulta externa	11	1	0	0	0	4	5	1
Tamuín	15	1	0	0	0	1	12	1
De consulta externa	14	1	0	0	0	1	11	1
De hospitalización general	1	0	0	0	0	0	1	0
Tancanhuitz	12	1	1	0	0	4	5	1
De consulta externa	12	1	1	0	0	4	5	1
Tanlajás	14	1	0	0	0	2	10	1
De consulta externa	14	1	0	0	0	2	10	1
Tanquián de Escobedo	5	0	1	0	0	1	2	1
De consulta externa	5	0	1	0	0	1	2	1
Tierra Nueva	5	0	0	0	0	0	4	1
De consulta externa	5	0	0	0	0	0	4	1
Vanegas	8	1	0	0	0	4	2	1
De consulta externa	8	1	0	0	0	4	2	1
Venado	9	1	0	0	0	5	2	1
De consulta externa	9	1	0	0	0	5	2	1
Villa de Arista	5	0	0	0	0	2	2	1
De consulta externa	4	0	0	0	0	2	1	1
De hospitalización general	1	0	0	0	0	0	1	0
Villa de Arriaga	6	0	0	0	0	2	3	1

(Continúa)

<4/5>

Unidades médicas en servicio de las instituciones del sector público de salud por municipio y nivel de operación según institución
Al 31 de diciembre de 2015

Cuadro 5.6

Municipio Nivel	Total	IMSS	ISSSTE	PEMEX	SEDENA	IMSS-PROSPERA	SSA a/	DIF b/
De consulta externa	6	0	0	0	0	2	3	1
Villa de Guadalupe	9	0	0	0	0	5	3	1
De consulta externa	9	0	0	0	0	5	3	1
Villa de la Paz	2	0	0	0	0	0	1	1
De consulta externa	2	0	0	0	0	0	1	1
Villa de Ramos	13	0	0	0	0	8	4	1
De consulta externa	13	0	0	0	0	8	4	1
Villa de Reyes	15	1	0	0	0	5	8	1
De consulta externa	15	1	0	0	0	5	8	1
Villa Hidalgo	10	0	1	0	0	4	4	1
De consulta externa	10	0	1	0	0	4	4	1
Villa Juárez	5	0	0	0	0	3	1	1
De consulta externa	5	0	0	0	0	3	1	1
Xilitla	24	0	1	0	0	7	15	1
De consulta externa	24	0	1	0	0	7	15 h/	1
Zaragoza	9	1	0	0	0	4	3	1
De consulta externa	9	1	0	0	0	4	3	1

<5/5>

a/ Se refiere a Servicios de Salud de San Luis Potosí. Incluye Hospital del Niño y la Mujer, Hospital Central, Hospital General de Soledad de Graciano Sánchez y Clínica Psiquiátrica Everardo Neumann.

b/ Comprende: Centro de Rehabilitación y Educación Especial, Centro de Rehabilitación Integral, Unidades Básicas de Rehabilitación y Centro de Atención para la Prevención de la Farmacodependencia.

c/ Incluye 26 unidades médicas móviles en las que proporcionan atención una enfermera y un promotor de acción comunitaria, que canalizan al usuario a una unidad médica.

d/ Incluye 109 unidades médicas móviles.

e/ Proporcionan a la vez servicio de consulta externa.

f/ Por estrategia de regionalización, tres unidades médicas móviles de consulta externa consideradas en ediciones anteriores, se reasignaron a otros municipios.

g/ Una de las unidades médicas de hospitalización especializada reportadas en la pasada edición del anuario estadístico y geográfico de la entidad, cambió su nivel de atención al de hospitalización general.

h/ En la pasada edición del anuario estadístico y geográfico de San Luis Potosí, se reportó una unidad médica de hospitalización general, la cual cambió su nivel de atención a consulta externa.

Fuente: IMSS, Delegación en el Estado. Jefatura de Servicios de Prestaciones Médicas; Coordinación de Información en Salud.

ISSSTE, Delegación en el Estado. Subdelegación Médica; Departamento de Atención Médica.

PEMEX, Hospital Regional Ciudad Madero. Hospital General Ebano.

SEDENA, Dirección del Hospital Militar Regional. Departamento de Estadística.

IMSS, Delegación en el Estado. Unidad del Programa IMSS-PROSPERA; Jefatura de Prestaciones Médicas.

Servicios de Salud de San Luis Potosí. Dirección de Planeación, Evaluación y Proyectos Especiales; Subdirección de Informática y Estadísticas en Salud.

DIF Estatal, Dirección General. Dirección de Planeación y Desarrollo; Subdirección de Programación y Evaluación.

**Casas y técnicas en salud coordinadas por la SSA por municipio
Al 31 de diciembre de 2015**

Cuadro 5.7

Municipio	Casas de salud	Técnicas en salud a/
Estado	788	788
Ahualulco	15	15
Alaquines	8	8
Aquismón	55	55
Armadillo de los Infante	7	7
Axtla de Terrazas	28	28
Cedral	5	5
Cerritos	8	8
Charcas	9	9
Ciudad del Maíz	10	10
Ciudad Valles	65	65
Coxcatlán	22	22
Ebano	8	8
El Naranjo	13	13
Guadalcázar	9	9
Matehuala	7	7
Matlapa	44	44
Mexquitic de Carmona	36	36
Moctezuma	13	13
Rioverde	16	16
Salinas	5	5
San Luis Potosí	4	4
San Martín Chalchicuautla	26	26
San Vicente Tancuayalab	13	13
Santa Catarina	13	13
Santa María del Río	21	21
Soledad de Graciano Sánchez	4	4
Tamasopo	21	21
Tamazunchale	53	53
Tampacán	8	8
Tampamolón Corona	30	30
Tamuín	18	18
Tancanhuitz	19	19
Tanlajás	18	18
Tanquián de Escobedo	9	9
Tierra Nueva	11	11
Vanegas	5	5
Venado	12	12
Villa de Arista	8	8
(Continúa)		<1/2>

**Casas y técnicas en salud coordinadas por la SSA por municipio
Al 31 de diciembre de 2015**

Cuadro 5.7

Municipio	Casas de salud	Técnicas en salud a/
Villa de Arriaga	6	6
Villa de Guadalupe	6	6
Villa de Ramos	10	10
Villa de Reyes	8	8
Villa Hidalgo	12	12
Xilitla	63	63
Zaragoza	7	7

<2/2>

a/ Se refiere a las personas oriundas de las propias comunidades, líderes que gozan de prestigio y reconocimiento y que están capacitadas para otorgar servicios básicos de salud.

Fuente: Servicios de Salud de San Luis Potosí. Dirección de Planeación, Evaluación y Proyectos Especiales; Subdirección de Informática y Estadísticas en Salud.

**Principales recursos materiales de las unidades médicas en servicio
de las instituciones del sector público de salud según institución
Al 31 de diciembre de 2015**

Cuadro 5.8

Concepto	Total	IMSS	ISSSTE	PEMEX	SEDENA	IMSS-PROSPERA	SSA a/	DIF b/
Camas censables	1 794	658	134	3	38	151	810	0
Camas no censables	2 038	357	56	5	32	446	1 115	27
Incubadoras	102	21	5	1	2	21	52	0
Consultorios	1 626	298	150	8	13	260	658	239
Ambulancias	245	33	16	3	5	7	115	66
Áreas de urgencias	42	10	5	1	1	6	19	0
Áreas de terapia intensiva	35	4	1	0	0	0	30	0
Laboratorios	63	11	7	1	1	4	37	2
Gabinetes de radiología	43	18	7	1	1	4	8	4
Equipos de rayos X (móviles o fijos)	101	26	15	1	3	4	52	0
Quirófanos	78	22	8	2	3	6	37	0
Salas de expulsión	34	6	5	0	1	5	17	0
Bancos de sangre	8	1	1	0	0	0	6	0
Farmacias	268	36	10	1	1	4	216	0

a/ Se refiere a Servicios de Salud de San Luis Potosí. Incluye Hospital del Niño y la Mujer, Hospital Central, Hospital General de Soledad de Graciano Sánchez y Clínica Psiquiátrica Everardo Neumann.

b/ Comprende: Centro de Rehabilitación y Educación Especial, Centro de Rehabilitación Integral, Unidades Básicas de Rehabilitación y Centro de Atención para la Prevención de la Farmacodependencia.

Fuente: IMSS, Delegación en el Estado. Jefatura de Servicios de Prestaciones Médicas; Coordinación de Información en Salud.

ISSSTE, Delegación en el Estado. Subdelegación Médica; Departamento de Atención Médica.

PEMEX, Hospital Regional Ciudad Madero. Hospital General Ebano.

SEDENA, Dirección del Hospital Militar Regional. Departamento de Estadística.

IMSS, Delegación en el Estado. Unidad del Programa IMSS-PROSPERA; Jefatura de Prestaciones Médicas.

Servicios de Salud de San Luis Potosí. Dirección de Planeación, Evaluación y Proyectos Especiales; Subdirección de Informática y Estadísticas en Salud.

DIF Estatal, Dirección General. Dirección de Planeación y Desarrollo; Subdirección de Programación y Evaluación.

Principales servicios otorgados en las instituciones del sector público de salud según institución 2015

Cuadro 5.9

Concepto	Total	IMSS	ISSSTE	PEMEX	SEDENA	IMSS-PROSPERA	SSA a/	DIF
Consultas externas	7 906 824	2 804 122	652 413	24 939	42 742	1 189 608	3 130 579	62 421
Estudios de diagnóstico	12 462 308	3 926 469	900 173	20 313	79 408	1 020 509	6 460 690	54 746
Sesiones de tratamiento	1 726 384	855 690	140 521	1 450	20 687	0	296 261	411 775
Egresos hospitalarios b/	156 983	57 089	9 181	181	1 195	20 025	69 312	0
Intervenciones quirúrgicas	84 253	28 142	6 147	83	582	10 075	39 224	0
Defunciones hospitalarias c/	4 209	2 413	273	18	15	180	1 310	0
Partos atendidos	41 418	8 439	1 001	8	50	7 333	24 587	0
Abortos registrados	4 600	1 113	139	0	12	703	2 633	0
Dosis de biológicos aplicadas	2 387 949	684 264	164 977	3 009	4 728	411 997	1 118 974	0
Pláticas de educación para la salud	104 722	17 567	31 938	24	41	1 579	53 573	0
Consultas y atenciones de planificación familiar	307 436	33 853	37 144	581	2 030	39 050	194 778	0

a/ Se refiere a Servicios de Salud de San Luis Potosí.

b/ Se refiere al evento de salida del paciente del servicio de hospitalización que implica la desocupación de una cama censable. Incluye altas por curación, mejoría, traslado a otra unidad hospitalaria, defunción, alta voluntaria o fuga. Excluye movimientos entre diferentes servicios dentro del mismo hospital.

c/ Se refiere al registro de la muerte de pacientes, que al momento del deceso ocupaban una cama censable en el área de hospitalización de la institución; no se consideran como defunciones hospitalarias todas aquellas ocurridas antes del ingreso del paciente a dicha área.

Fuente: IMSS, Delegación en el Estado. Jefatura de Servicios de Prestaciones Médicas; Coordinación de Información en Salud.

ISSSTE, Delegación en el Estado. Subdelegación Médica; Departamento de Atención Médica.

PEMEX, Hospital Regional Ciudad Madero. Hospital General Ebano.

SEDENA, Dirección del Hospital Militar Regional. Departamento de Estadística.

IMSS, Delegación en el Estado. Unidad del Programa IMSS-PROSPERA; Jefatura de Prestaciones Médicas.

Servicios de Salud de San Luis Potosí. Dirección de Planeación, Evaluación y Proyectos Especiales; Subdirección de Informática y Estadísticas en Salud.

DIF Estatal, Dirección General. Dirección de Planeación y Desarrollo; Subdirección de Programación y Evaluación.

Consultas externas otorgadas en las instituciones del sector público de salud por municipio de atención al paciente y tipo de consulta según institución 2015

Cuadro 5.10

Municipio Tipo de consulta	Total	IMSS	ISSSTE	PEMEX	SEDENA	IMSS-PROSPERA	SSA a/	DIF
Estado	7 906 824	2 804 122	652 413	24 939	42 742	1 189 608	3 130 579 b/	62 421 c/
General	5 386 332	1 822 632	426 059	14 038	9 090	1 034 034	2 072 939	7 540
Especializada	1 109 604	415 687	149 813	6 049	21 059	36 802	427 293	52 901
De urgencia	837 259	464 279	54 944	3 123	6 116	85 615	223 182	0

(Continúa)

<1/9>

Consultas externas otorgadas en las instituciones del sector público de salud por municipio de atención al paciente y tipo de consulta según institución 2015

Cuadro 5.10

Municipio Tipo de consulta	Total	IMSS	ISSSTE	PEMEX	SEDENA	IMSS-PROSPERA	SSA a/	DIF
Odontológica	573 629	101 524	21 597	1 729	6 477	33 157	407 165	1 980
Ahualulco	34 791	0	0	0	0	14 417	20 176	198
General	27 620	0	0	0	0	14 417	13 203	0
Especializada	198	0	0	0	0	0	0	198
De urgencia	0	0	0	0	0	0	0	0
Odontológica	6 973	0	0	0	0	0	6 973	0
Alaquines	19 050	0	0	0	0	9 592	9 454	4
General	17 550	0	0	0	0	9 592	7 958	0
Especializada	4	0	0	0	0	0	0	4
Odontológica	1 496	0	0	0	0	0	1 496	0
Aquismón	104 696	2 229	0	0	0	41 123	61 344	0
General	83 258	2 229	0	0	0	41 123	39 906	0
Especializada	2 805	0	0	0	0	0	2 805	0
De urgencia	12 386	0	0	0	0	0	12 386	0
Odontológica	6 247	0	0	0	0	0	6 247	0
Armadillo de los Infante	8 648	0	0	0	0	5 302	3 346	0
General	7 775	0	0	0	0	5 302	2 473	0
Odontológica	873	0	0	0	0	0	873	0
Axtla de Terrazas	99 290	5 750	6 370	0	0	66 161	20 936	73
General	72 242	5 750	6 370	0	0	42 773	17 349	0
Especializada	5 263	0	0	0	0	5 190	0	73
De urgencia	11 689	0	0	0	0	11 689	0	0
Odontológica	10 096	0	0	0	0	6 509	3 587	0
Cárdenas	46 822	13 274	6 769	0	0	5 830	20 825	124
General	43 541	11 524	6 769	0	0	5 830	19 418	0
Especializada	124	0	0	0	0	0	0	124
De urgencia	1 750	1 750	0	0	0	0	0	0
Odontológica	1 407	0	0	0	0	0	1 407	0
Catorce	24 623	0	0	0	0	14 494	10 008	121
General	21 416	0	0	0	0	14 494	6 922	0
Especializada	121	0	0	0	0	0	0	121
Odontológica	3 086	0	0	0	0	0	3 086	0

(Continúa)

<2/9>

Consultas externas otorgadas en las instituciones del sector público de salud por municipio de atención al paciente y tipo de consulta según institución 2015

Cuadro 5.10

Municipio Tipo de consulta	Total	IMSS	ISSSTE	PEMEX	SEDENA	IMSS-PROSPERA	SSA a/	DIF
Cedral	38 054	4 461	0	0	0	11 218	21 989	386
General	33 649	4 461	0	0	0	11 218	17 970	0
Especializada	386	0	0	0	0	0	0	386
Odontológica	4 019	0	0	0	0	0	4 019	0
Cerritos	83 064	7 086	4 444	0	0	53 606	17 762	166
General	55 801	7 086	4 444	0	0	31 717	12 554	0
Especializada	4 362	0	0	0	0	4 196	0	166
De urgencia	12 012	0	0	0	0	12 012	0	0
Odontológica	10 889	0	0	0	0	5 681	5 208	0
Cerro de San Pedro	3 719	0	0	0	0	3 045	674	0
General	3 455	0	0	0	0	3 045	410	0
Odontológica	264	0	0	0	0	0	264	0
Charcas	88 063	0 d/	7 023	0	0	71 495	9 515	30
General	57 710	0	7 023	0	0	44 616	6 071	0
Especializada	4 167	0	0	0	0	4 137	0	30
De urgencia	16 318	0	0	0	0	16 318	0	0
Odontológica	9 868	0	0	0	0	6 424	3 444	0
Ciudad del Maíz	83 933	3 255	8 848	0	0	27 866	43 948	16
General	72 916	3 255	8 848	0	0	27 866	32 947	0
Especializada	1 083	0	0	0	0	0	1 067	16
De urgencia	5 523	0	0	0	0	0	5 523	0
Odontológica	4 411	0	0	0	0	0	4 411	0
Ciudad Fernández	63 927	0	0	0	0	13 828	49 934	165
General	57 201	0	0	0	0	13 828	43 373	0
Especializada	165	0	0	0	0	0	0	165
Odontológica	6 561	0	0	0	0	0	6 561	0
Ciudad Valles	725 513	365 658	97 443	0	0	29 122	232 568	722
General	433 213	203 226	60 645	0	0	29 122	140 220	0
Especializada	151 117	92 395	26 226	0	0	0	31 774	722
De urgencia	96 777	59 533	7 569	0	0	0	29 675	0
Odontológica	44 406	10 504	3 003	0	0	0	30 899	0
Coxcatlán	35 262	0	0	0	0	14 999	20 228	35

(Continúa)

<3/9>

Consultas externas otorgadas en las instituciones del sector público de salud por municipio de atención al paciente y tipo de consulta según institución 2015

Cuadro 5.10

Municipio Tipo de consulta	Total	IMSS	ISSSTE	PEMEX	SEDENA	IMSS-PROSPERA	SSA a/	DIF
General	30 561	0	0	0	0	14 999	15 562	0
Especializada	35	0	0	0	0	0	0	35
Odontológica	4 666	0	0	0	0	0	4 666	0
Ebano	136 155	17 910	13 846	24 939	0	0	79 460	0
General	101 061	17 910	11 236	14 038	0	0	57 877	0
Especializada	8 326	0	0	6 049	0	0	2 277	0
De urgencia	11 038	0	0	3 123	0	0	7 915	0
Odontológica	15 730	0	2 610	1 729	0	0	11 391	0
El Naranjo	86 577	55 180	2 201	0	0	8 302	20 383	511
General	63 816	35 813	2 201	0	0	8 302	17 500	0
Especializada	1 322	811	0	0	0	0	0	511
De urgencia	14 930	14 930	0	0	0	0	0	0
Odontológica	6 509	3 626	0	0	0	0	2 883	0
Guadalcázar	48 683	3 703	0	0	0	32 733	12 065	182
General	45 478	3 703	0	0	0	32 733	9 042	0
Especializada	182	0	0	0	0	0	0	182
Odontológica	3 023	0	0	0	0	0	3 023	0
Huehuetlán	44 966	0	0	0	0	28 531	16 435	0
General	40 017	0	0	0	0	28 531	11 486	0
Odontológica	4 949	0	0	0	0	0	4 949	0
Lagunillas	13 701	0	0	0	0	8 154	5 547	0
General	12 146	0	0	0	0	8 154	3 992	0
Odontológica	1 555	0	0	0	0	0	1 555	0
Matehuala	416 170	135 148	66 990	0	0	77 794	135 588	650
General	245 755	98 094	32 670	0	0	37 500	77 491	0
Especializada	48 850	915	16 487	0	0	12 799	17 999	650
De urgencia	93 999	29 203	17 017	0	0	21 135	26 644	0
Odontológica	27 566	6 936	816	0	0	6 360	13 454	0
Matlapa	59 454	0	3 952	0	0	5 144	50 358	0
General	51 835	0	3 952	0	0	5 144	42 739	0
Odontológica	7 619	0	0	0	0	0	7 619	0
Mexquitic de Carmona	77 690	0	0	0	0	34 026	43 273	391

(Continúa)

<4/9>

Consultas externas otorgadas en las instituciones del sector público de salud por municipio de atención al paciente y tipo de consulta según institución 2015

Cuadro 5.10

Municipio Tipo de consulta	Total	IMSS	ISSSTE	PEMEX	SEDENA	IMSS-PROSPERA	SSA a/	DIF
General	59 821	0	0	0	0	34 026	25 795	0
Especializada	394	0	0	0	0	0	3	391
Odontológica	17 475	0	0	0	0	0	17 475	0
Moctezuma	37 339	3 696	0	0	0	13 637	19 780	226
General	32 939	3 696	0	0	0	13 637	15 606	0
Especializada	231	0	0	0	0	0	5	226
Odontológica	4 169	0	0	0	0	0	4 169	0
Rayón	33 960	0	0	0	0	17 143	16 790	27
General	31 159	0	0	0	0	17 143	14 016	0
Especializada	27	0	0	0	0	0	0	27
Odontológica	2 774	0	0	0	0	0	2 774	0
Rioverde	362 607	90 976	53 460	0	0	25 991	191 794	386
General	221 772	54 061	29 511	0	0	25 991	112 209	0
Especializada	50 246	10 154	12 993	0	0	0	26 713	386
De urgencia	67 559	22 916	8 368	0	0	0	36 275	0
Odontológica	23 030	3 845	2 588	0	0	0	16 597	0
Salinas	82 753	12 618	5 097	0	0	16 668	48 212	158
General	61 478	12 618	5 097	0	0	16 668	27 095	0
Especializada	4 353	0	0	0	0	0	4 195	158
De urgencia	12 569	0	0	0	0	0	12 569	0
Odontológica	4 353	0	0	0	0	0	4 353	0
San Antonio	29 052	0	0	0	0	18 754	10 298	0
General	27 479	0	0	0	0	18 754	8 725	0
Odontológica	1 573	0	0	0	0	0	1 573	0
San Ciro de Acosta	21 705	0	1 249	0	0	5 081	15 252	123
General	18 681	0	1 249	0	0	5 081	12 351	0
Especializada	123	0	0	0	0	0	0	123
Odontológica	2 901	0	0	0	0	0	2 901	0
San Luis Potosí	3 025 975	1 801 416	252 001	0	42 742	17 848	856 938	55 030
General	1 788 381	1 110 395	141 351	0	9 090	17 848	502 157	7 540
Especializada	752 200	311 412	86 630	0	21 059	0	287 589	45 510
De urgencia	342 715	318 317	15 009	0	6 116	0	3 273	0
Odontológica	142 679	61 292	9 011	0	6 477	0	63 919	1 980

(Continúa)

<5/9>

Consultas externas otorgadas en las instituciones del sector público de salud por municipio de atención al paciente y tipo de consulta según institución 2015

Cuadro 5.10

Municipio Tipo de consulta	Total	IMSS	ISSSTE	PEMEX	SEDENA	IMSS-PROSPERA	SSA a/	DIF
San Martín Chalchicuautla	45 965	0	0 e/	0	0	16 830	29 135	0
General	41 255	0	0	0	0	16 830	24 425	0
Odontológica	4 710	0	0	0	0	0	4 710	0
San Nicolás Tolentino	15 400	0	0	0	0	1 722	13 678	0
General	11 286	0	0	0	0	1 722	9 564	0
Odontológica	4 114	0	0	0	0	0	4 114	0
San Vicente Tancuayalab	30 333	0	2 977	0	0	8 234	19 122	0
General	28 077	0	2 977	0	0	8 234	16 866	0
Especializada	628	0	0	0	0	0	628	0
Odontológica	1 628	0	0	0	0	0	1 628	0
Santa Catarina	32 137	0	0	0	0	17 688	14 389	60
General	31 434	0	0	0	0	17 688	13 746	0
Especializada	60	0	0	0	0	0	0	60
Odontológica	643	0	0	0	0	0	643	0
Santa María del Río	88 054	12 801	9 653	0	0	19 038	46 210	352
General	78 850	12 801	9 653	0	0	19 038	37 358	0
Especializada	416	0	0	0	0	0	64	352
Odontológica	8 788	0	0	0	0	0	8 788	0
Santo Domingo	26 550	0	0	0	0	14 950	11 600	0
General	25 011	0	0	0	0	14 950	10 061	0
Odontológica	1 539	0	0	0	0	0	1 539	0
Soledad de Graciano Sánchez	420 050	96 127	24 153	0	0	6 080	293 275	415
General	286 612	90 493	21 702	0	0	6 080	168 337	0
Especializada	44 515	0	0	0	0	0	44 100	415
De urgencia	55 551	0	0	0	0	0	55 551	0
Odontológica	33 372	5 634	2 451	0	0	0	25 287	0
Tamasopo	67 148	25 078	3 235	0	0	10 505	28 322	8
General	58 656	19 103	3 235	0	0	10 505	25 813	0
Especializada	8	0	0	0	0	0	0	8
De urgencia	2 940	2 940	0	0	0	0	0	0
Odontológica	5 544	3 035	0	0	0	0	2 509	0
Tamazunchale	321 277	23 879	59 521 f/	0	0	119 325	118 481	71

(Continúa)

<6/9>

Consultas externas otorgadas en las instituciones del sector público de salud por municipio de atención al paciente y tipo de consulta según institución 2015

Cuadro 5.10

Municipio Tipo de consulta	Total	IMSS	ISSSTE	PEMEX	SEDENA	IMSS-PROSPERA	SSA a/	DIF
General	227 835	20 143	43 945	0	0	76 201	87 546	0
Especializada	19 631	0	7 477	0	0	10 480	1 603	71
De urgencia	39 577	1 410	6 981	0	0	24 461	6 725	0
Odontológica	34 234	2 326	1 118	0	0	8 183	22 607	0
Tampacán	27 095	0	0	0	0	16 613	10 482	0
General	25 825	0	0	0	0	16 613	9 212	0
Odontológica	1 270	0	0	0	0	0	1 270	0
Tampamolón Corona	33 020	3 712	0	0	0	14 534	14 774	0
General	30 177	3 712	0	0	0	14 534	11 931	0
Odontológica	2 843	0	0	0	0	0	2 843	0
Tamuín	123 411	35 632	0	0	0	3 833	83 779	167
General	86 656	28 676	0	0	0	3 833	54 147	0
Especializada	5 588	0	0	0	0	0	5 421	167
De urgencia	14 978	6 956	0	0	0	0	8 022	0
Odontológica	16 189	0	0	0	0	0	16 189	0
Tancanhuitz	45 122	3 601	8 623	0	0	14 717	18 168	13
General	39 374	3 601	8 623	0	0	14 717	12 433	0
Especializada	198	0	0	0	0	0	185	13
Odontológica	5 550	0	0	0	0	0	5 550	0
Tanlajás	39 110	3 188	0	0	0	6 111	29 803	8
General	36 399	3 188	0	0	0	6 111	27 100	0
Especializada	12	0	0	0	0	0	4	8
Odontológica	2 699	0	0	0	0	0	2 699	0
Tanquián de Escobedo	28 177	0	7 456	0	0	4 572	16 149	0
General	26 402	0	7 456	0	0	4 572	14 374	0
Odontológica	1 775	0	0	0	0	0	1 775	0
Tierra Nueva	16 943	0	0	0	0	0	16 788	155
General	14 531	0	0	0	0	0	14 531	0
Especializada	155	0	0	0	0	0	0	155
Odontológica	2 257	0	0	0	0	0	2 257	0
Vanegas	20 665	3 156	0	0	0	10 653	6 773	83
General	18 559	3 156	0	0	0	10 653	4 750	0

(Continúa)

<7/9>

Consultas externas otorgadas en las instituciones del sector público de salud por municipio de atención al paciente y tipo de consulta según institución 2015

Cuadro 5.10

Municipio Tipo de consulta	Total	IMSS	ISSSTE	PEMEX	SEDENA	IMSS-PROSPERA	SSA a/	DIF
Especializada	83	0	0	0	0	0	0	83
Odontológica	2 023	0	0	0	0	0	2 023	0
Venado	29 005	4 907	0	0	0	14 519	9 579	0
General	26 110	4 907	0	0	0	14 519	6 684	0
Odontológica	2 895	0	0	0	0	0	2 895	0
Villa de Arista	46 757	0	0	0	0	6 393	40 351	13
General	27 741	0	0	0	0	6 393	21 348	0
Especializada	612	0	0	0	0	0	599	13
De urgencia	14 434	0	0	0	0	0	14 434	0
Odontológica	3 970	0	0	0	0	0	3 970	0
Villa de Arriaga	41 781	0	0	0	0	18 712	22 978	91
General	36 670	0	0	0	0	18 712	17 958	0
Especializada	91	0	0	0	0	0	0	91
Odontológica	5 020	0	0	0	0	0	5 020	0
Villa de Guadalupe	25 105	0	0	0	0	16 486	8 540	79
General	22 248	0	0	0	0	16 486	5 762	0
Especializada	79	0	0	0	0	0	0	79
Odontológica	2 778	0	0	0	0	0	2 778	0
Villa de la Paz	5 864	0	0	0	0	0	5 778	86
General	4 222	0	0	0	0	0	4 222	0
Especializada	86	0	0	0	0	0	0	86
Odontológica	1 556	0	0	0	0	0	1 556	0
Villa de Ramos	81 503	0	0	0	0	45 984	35 221	298
General	76 105	0	0	0	0	45 984	30 121	0
Especializada	298	0	0	0	0	0	0	298
Odontológica	5 100	0	0	0	0	0	5 100	0
Villa de Reyes	138 270	46 292	0	0	0	35 740	55 995	243
General	116 997	36 553	0	0	0	35 740	44 704	0
Especializada	243	0	0	0	0	0	0	243
De urgencia	5 413	5 413	0	0	0	0	0	0
Odontológica	15 617	4 326	0	0	0	0	11 291	0
Villa Hidalgo	36 859	0	2 508	0	0	14 602	19 652	97

(Continúa)

<8/9>

Consultas externas otorgadas en las instituciones del sector público de salud por municipio de atención al paciente y tipo de consulta según institución 2015

Cuadro 5.10

Municipio Tipo de consulta	Total	IMSS	ISSSTE	PEMEX	SEDENA	IMSS-PROSPERA	SSA a/	DIF
General	28 654	0	2 508	0	0	14 602	11 544	0
Especializada	97	0	0	0	0	0	0	97
Odontológica	8 108	0	0	0	0	0	8 108	0
Villa Juárez	24 968	0	0	0	0	15 410	9 504	54
General	22 359	0	0	0	0	15 410	6 949	0
Especializada	204	0	0	0	0	0	150	54
Odontológica	2 405	0	0	0	0	0	2 405	0
Xilitla	90 886	0	4 594	0	0	29 478	56 650	164
General	75 822	0	4 594	0	0	29 478	41 750	0
Especializada	276	0	0	0	0	0	112	164
De urgencia	4 190	0	0	0	0	0	4 190	0
Odontológica	10 598	0	0	0	0	0	10 598	0
Zaragoza	69 127	23 389	0	0	0	14 975	30 523	240
General	62 739	22 478	0	0	0	14 975	25 286	0
Especializada	240	0	0	0	0	0	0	240
De urgencia	911	911	0	0	0	0	0	0
Odontológica	5 237	0	0	0	0	0	5 237	0

<9/9>

Nota: La información corresponde a todas aquellas consultas otorgadas tanto en las unidades médicas de las instituciones, como en el domicilio del paciente. En todos los casos, se considera la primera consulta y las subsecuentes.

Las consultas especializadas comprenden: cirugía general, oftalmología, gineco-obstetricia, otorrinolaringología, nefrología, neurocirugía, pediatría médica, urología, medicina interna, ortopedia y traumatología, y otras; las de urgencia comprenden consultas y

a/ Se refiere a Servicios de Salud de San Luis Potosí.

b/ Incluye 2 717 922 consultas otorgadas por el Seguro Popular.

c/ Excluye las sesiones de rehabilitación.

d/ Las consultas externas se incluyen en el municipio de Venado, debido a que los consultorios auxiliares corresponden a la Unidad de Medicina Familiar 40.

e/ La población usuaria se atendió temporalmente en el municipio de Tamazunchale.

f/ Incluye población usuaria del municipio de San Martín Chalchicuautla.

Fuente: IMSS, Delegación en el Estado. Jefatura de Servicios de Prestaciones Médicas; Coordinación de Información en Salud.

ISSSTE, Delegación en el Estado. Subdelegación Médica; Departamento de Atención Médica.

PEMEX, Hospital Regional Ciudad Madero. Hospital General Ebano.

SEDENA, Dirección del Hospital Militar Regional. Departamento de Estadística.

IMSS, Delegación en el Estado. Unidad del Programa IMSS-PROSPERA; Jefatura de Prestaciones Médicas.

Servicios de Salud de San Luis Potosí. Dirección de Planeación, Evaluación y Proyectos Especiales; Subdirección de Informática y Estadísticas en Salud.

DIF Estatal, Dirección General. Dirección de Planeación y Desarrollo; Subdirección de Programación y Evaluación.

Estudios realizados y personas atendidas en los servicios auxiliares de diagnóstico de las instituciones del sector público de salud por principales tipos de estudio según institución 2015

Cuadro 5.11

Tipo de estudio	Total	IMSS	ISSSTE	PEMEX	SEDENA	IMSS-PROSPERA	SSA a/	DIF
Estudios de diagnóstico	12 462 308	3 926 469	900 173	20 313	79 408	1 020 509	6 460 690	54 746
Análisis clínicos	10 599 392	3 305 619	716 458	18 156	65 044	948 179	5 496 699	49 237
Anatomía patológica	318 127	153 960	15 887	371	4 682	1 864	141 363	0
Electrodiagnóstico	97 982	39 226	16 440	314	589	1 117	40 274	22
Radiología	1 266 376	349 578	117 132	983	5 857	68 104	723 553	1 169
Ultrasonido	143 949	66 901	22 455	489	1 179	1 245	51 680	0
Otros b/	36 482	11 185	11 801	0	2 057	0	7 121	4 318
Personas atendidas	2 941 027	1 151 821	148 932	5 967	15 412	137 533 c/	1 468 492	12 870
Análisis clínicos	1 562 453	614 197	68 699	3 810	8 145	110 207	747 354	10 041
Anatomía patológica	286 530 c/	136 984	13 282	371	1 200	ND	134 693	0
Electrodiagnóstico	70 442 c/	38 949	9 176	314	589	ND	21 392	22
Radiología	872 997	291 309	40 813	983	3 092	27 326	508 716	758
Ultrasonido	126 568 c/	59 197	15 102	489	979	ND	50 801	0
Otros b/	22 037	11 185	1 860	0	1 407	0	5 536	2 049

a/ Se refiere a Servicios de Salud de San Luis Potosí.

b/ Comprende: audiología, audiometría, campos visuales, endoscopia, endoscopia gástrica, espirometría, fluorangiografía, optometría, potenciales evocados, prueba de esfuerzo y otros.

c/ El total excluye la información no disponible.

Fuente: IMSS, Delegación en el Estado. Jefatura de Servicios de Prestaciones Médicas; Coordinación de Información en Salud.

ISSSTE, Delegación en el Estado. Subdelegación Médica; Departamento de Atención Médica.

PEMEX, Hospital Regional Ciudad Madero. Hospital General Ebano.

SEDENA, Dirección del Hospital Militar Regional. Departamento de Estadística.

IMSS, Delegación en el Estado. Unidad del Programa IMSS-PROSPERA; Jefatura de Prestaciones Médicas.

Servicios de Salud de San Luis Potosí. Dirección de Planeación, Evaluación y Proyectos Especiales; Subdirección de Informática y Estadísticas en Salud.

DIF Estatal, Dirección General. Dirección de Planeación y Desarrollo; Subdirección de Programación y Evaluación.

Sesiones practicadas y personas atendidas en los servicios auxiliares de tratamiento de las instituciones del sector público de salud por principales tipos de tratamiento según institución 2015

Cuadro 5.12

Tipo de tratamiento	Total	IMSS	ISSSTE	PEMEX	SEDENA	IMSS-PROSPERA	SSA a/	DIF
Sesiones de tratamiento	1 726 384	855 690	140 521	1 450	20 687	0	296 261	411 775
Diálisis	552 200	485 426	35 215	4	0	0	31 555	0
Fisioterapia	909 666	273 532	99 706	222	15 128	0	168 191	352 887
Inhaloterapia	97 101	36 384	238	1 124	0	0	59 355	0
Quimioterapia	15 851	8 093	2 109	0	0	0	5 649	0
Radioterapia	3 357	0	3 253	0	0	0	104	0

(Continúa)

<1/2>

Sesiones practicadas y personas atendidas en los servicios auxiliares de tratamiento de las instituciones del sector público de salud por principales tipos de tratamiento según institución 2015

Cuadro 5.12

Tipo de tratamiento	Total	IMSS	ISSSTE	PEMEX	SEDENA	IMSS-PROSPERA	SSA a/	DIF
Terapia ocupacional	68 938	44 375	0	100	0	0	2 538	21 925
Terapia psicológica	59 322	6 929	0	0	5 483	0	9 947	36 963
Otros b/	19 949	951	0	0	76	0	18 922	0
Personas atendidas	428 884 c/	196 611	3 507	1 288	8 498	0	218 980	0
Diálisis	83 007	66 365	497	4	0	0	16 141	0
Fisioterapia	209 467	33 514	2 055	135	7 058	0	166 705	ND
Inhaloterapia	40 947	36 384	213	1 124	0	0	3 226	0
Quimioterapia	14 071	8 093	532	0	0	0	5 446	0
Radioterapia	314	0	210	0	0	0	104	0
Terapia ocupacional	45 105	44 375	0	25	0	0	705	ND
Terapia psicológica	16 882	6 929	0	0	1 364	0	8 589	ND
Otros b/	19 091	951	0	0	76	0	18 064	0

<2/2>

a/ Se refiere a Servicios de Salud de San Luis Potosí.

b/ Para IMSS se refiere a láser. Para SEDENA y SSA se refiere a anestesia.

c/ El total excluye la información no disponible.

Fuente: IMSS, Delegación en el Estado. Jefatura de Servicios de Prestaciones Médicas; Coordinación de Información en Salud.

ISSSTE, Delegación en el Estado. Subdelegación Médica; Departamento de Atención Médica.

PEMEX, Hospital Regional Ciudad Madero. Hospital General Ebano.

SEDENA, Dirección del Hospital Militar Regional. Departamento de Estadística.

IMSS, Delegación en el Estado. Unidad del Programa IMSS-PROSPERA; Jefatura de Prestaciones Médicas.

Servicios de Salud de San Luis Potosí. Dirección de Planeación, Evaluación y Proyectos Especiales; Subdirección de Informática y Estadísticas en Salud.

DIF Estatal, Dirección General. Dirección de Planeación y Desarrollo; Subdirección de Programación y Evaluación.

Dosis de biológicos aplicadas en las instituciones del sector público de salud por principales biológicos según institución 2015

Cuadro 5.13

Biológico	Total	IMSS	ISSSTE	PEMEX	SEDENA	IMSS-PROSPERA	SSA a/
Total	2 387 949	684 264	164 977	3 009	4 728	411 997	1 118 974
Antiinfluenza	674 634	244 951	54 631	662	1 300	146 894	226 196
Antirrábica humana	5 779	2 035	164	1	5	2 272	1 302
Antivaricela	26 420	2 405	109	40	125	0	23 741
BCG b/	53 475	13 651	1 546	0	87	8 742	29 449
DPT c/	58 486	17 084	2 834	43	48	9 838	28 639
Hepatitis B	157 119	39 638	18 995	106	429	17 129	80 822
Neumocócica conjugada d/	161 569	43 089	7 322	426	285	25 833	84 614
Pentavalente acelular (DPaT + VPI + HiB) e/	213 507	57 996	10 121	141	383	33 530	111 336

(Continúa)

<1/2>

Dosis de biológicos aplicadas en las instituciones del sector público de salud por principales biológicos según institución 2015

Cuadro 5.13

Biológico	Total	IMSS	ISSSTE	PEMEX	SEDENA	IMSS-PROSPERA	SSA a/
Rotavirus f/	156 138	40 572	6 568	104	179	24 546	84 169
SABIN g/	476 405	154 236	22 223	120	144	82 105	217 577
SR h/	9 873	1 090	1 323	88	119	600	6 653
SRP i/	119 692	34 060	7 064	112	158	18 479	59 819
Toxide tetánico diftérico	158 204	16 890	20 578	243	296	18 981	101 216
VPH j/	67 829	16 567	3 042	381	94	14 080	33 665
Otros k/	48 819	0	8 457	542	1 076	8 968	29 776

<2/2>

Nota: La información corresponde tanto a las fases permanentes como a las campañas intensivas de vacunación.

a/ Se refiere a Servicios de Salud de San Luis Potosí.

b/ Bacilo de Calmette-Guérin. Previene tuberculosis.

c/ Previene difteria, tos ferina y tétanos.

d/ Previene infecciones por neumococo.

e/ Previene difteria, tos ferina, tétanos, poliomielitis e infecciones por *Haemophilus influenzae b*.

f/ Previene diarrea por rotavirus.

g/ Previene poliomielitis.

h/ Previene sarampión y rubéola.

i/ Previene sarampión, rubéola y parotiditis.

j/ Previene el virus del papiloma humano.

k/ Comprende: neumocócica 23 valente, antihepatitis A, antitifoidea y vacuna de refuerzo contra tétanos, difteria y tos ferina acelular (TDPA).

Fuente: IMSS, Delegación en el Estado. Jefatura de Servicios de Prestaciones Médicas; Coordinación de Información en Salud.

ISSSTE, Delegación en el Estado. Subdelegación Médica; Departamento de Atención Médica.

PEMEX, Hospital Regional Ciudad Madero. Hospital General Ebano.

SEDENA, Dirección del Hospital Militar Regional. Departamento de Estadística.

IMSS, Delegación en el Estado. Unidad del Programa IMSS-PROSPERA; Jefatura de Prestaciones Médicas.

Servicios de Salud de San Luis Potosí. Dirección de Planeación, Evaluación y Proyectos Especiales; Subdirección de Informática y Estadísticas en Salud.

Principales características del servicio de planificación familiar otorgado en las instituciones del sector público de salud según institución 2015

Cuadro 5.14

Concepto	Total	IMSS	ISSSTE	PEMEX	SEDENA	IMSS-PROSPERA	SSA a/
Consultas y atenciones por tipo de consulta b/	307 436 c/	33 853	37 144	581	2 030	39 050	194 778
Primera vez	70 391	20 842	14 850	30	180	9 822	24 667
Subsecuentes	237 045	13 011	22 294	551	1 850	29 228	170 111
Consultas y atenciones por grandes grupos de edad b/	307 436 c/	33 853	37 144	581	2 030	39 050	194 778
Menores de 20 años	43 973 d/	ND	9 504	8	80	11 325	23 056
20 y más años	229 610 d/	ND	27 640	573	1 950	27 725	171 722
Métodos anticonceptivos repartidos	631 592	17 840	30 399	440	784	73 066	509 063
Inyectable e/	67 067	2 941	1 357	58	120	2 760	59 831
Preservativo	490 801	4 461	28 578	0	530	57 527	399 705

(Continúa)

<1/2>

Principales características del servicio de planificación familiar otorgado en las instituciones del sector público de salud según institución 2015

Cuadro 5.14

Concepto	Total	IMSS	ISSSTE	PEMEX	SEDENA	IMSS-PROSPERA	SSA a/
Dispositivo intrauterino	22 366	7 784	464	4	28	8 639	5 447
Otros f/	51 358	2 654	0	378	106	4 140	44 080
Intervenciones quirúrgicas	9 688	2 854	956	1	22	1 896	3 959
Oclusión tubaria bilateral	8 885	2 346	956	0	15	1 846	3 722
Vasectomía	803	508	0	1	7	50	237
Atenciones posteventos obstétricos	27 127	7 973	266	7	32	6 018	12 831
Inserción de dispositivo intrauterino	14 727	5 248	142	4	8	4 440	4 885
Oclusión tubaria bilateral	6 857	2 004	112	0	9	1 544	3 188
Solo hormonal postaborto	5 543	721	12	3	15	34	4 758
Usuarios nuevos	53 212	16 199	4 474	32	434	17 435	14 638
Oral	4 172	1 923	204	17	82	1 227	719
Inyectable e/	10 609	4 075	136	6	71	2 760	3 561
Implante subdérmico	8 237	0	187	1	87	2 579	5 383
Dispositivo intrauterino	18 323	7 382	315	4	19	8 639	1 964
Quirúrgico	6 043	2 819	982	3	19	1 896	324
Preservativo	4 208	0	2 650	0	50	0	1 508
Otros g/	1 620	0	0	1	106	334	1 179
Usuarios activos h/	212 244	14 216	19 732	553	251	73 181	104 311
Oral	9 418	2 142	1 190	380	31	3 309	2 366
Inyectable e/	25 001	4 602	308	56	56	7 106	12 873
Implante subdérmico	29 028	0	253	74	10	7 188	21 503
Dispositivo intrauterino	54 510	4 613	271	6	19	31 427	18 174
Quirúrgico	69 922	2 859	210	2	9	23 688	43 154
Preservativo	22 021	0	17 500	34	30	0	4 457
Otros g/	2 344	0	0	1	96	463	1 784

<2/2>

a/ Se refiere a Servicios de Salud de San Luis Potosí.

b/ Comprende médicas y no médicas.

c/ La suma vertical de las consultas y atenciones por grandes grupos de edad, difiere de la suma horizontal de las consultas por institución, debido a que el IMSS proporciono el total pero no el desglose por grandes grupos de edad.

d/ El total excluye la información no disponible.

e/ Comprende mensual, bimestral y trimestral.

f/ Comprende: pastillas, parche anticonceptivo, implante subdérmico y anticonceptivo de emergencia.

g/ Comprende parche anticonceptivo, sistema intrauterino impregnado de hormonas, implanon y anticonceptivo de emergencia.

h/ Datos referidos al 31 de diciembre.

Fuente: IMSS, Delegación en el Estado. Jefatura de Servicios de Prestaciones Médicas; Coordinación de Información en Salud.

ISSSTE, Delegación en el Estado. Subdelegación Médica; Departamento de Atención Médica.

PEMEX, Hospital Regional Ciudad Madero. Hospital General Ebano.

SEDENA, Dirección del Hospital Militar Regional. Departamento de Estadística.

IMSS, Delegación en el Estado. Unidad del Programa IMSS-PROSPERA; Jefatura de Prestaciones Médicas.

Servicios de Salud de San Luis Potosí. Dirección de Planeación, Evaluación y Proyectos Especiales; Subdirección de Informática y Estadísticas en Salud.

Pacientes farmacodependientes atendidos en los Centros de Integración Juvenil por sexo y grupo de edad según grado de dependencia 2015

Cuadro 5.15

Sexo Grupo de edad	Total	Experimen- tador a/	Usuario social u ocasional b/	Funcional c/	Disfuncional d/	En remisión e/
Total	466	122	86	239	12	7
Hasta 9 años	2	2	0	0	0	0
10 a 14 años	134	80	36	15	1	2
15 a 19 años	171	39	43	85	3	1
20 a 24 años	27	1	1	24	1	0
25 a 29 años	19	0	1	16	1	1
30 a 34 años	15	0	2	10	1	2
35 y más años	98	0	3	89	5	1
Hombres	338	69	65	189	10	5
Hasta 9 años	0	0	0	0	0	0
10 a 14 años	86	47	25	11	1	2
15 a 19 años	128	21	34	71	2	0
20 a 24 años	22	1	1	19	1	0
25 a 29 años	10	0	0	10	0	0
30 a 34 años	14	0	2	9	1	2
35 y más años	78	0	3	69	5	1
Mujeres	128	53	21	50	2	2
Hasta 9 años	2	2	0	0	0	0
10 a 14 años	48	33	11	4	0	0
15 a 19 años	43	18	9	14	1	1
20 a 24 años	5	0	0	5	0	0
25 a 29 años	9	0	1	6	1	1
30 a 34 años	1	0	0	1	0	0
35 y más años	20	0	0	20	0	0

a/ Se refiere a la persona que en general ha probado drogas motivada por la curiosidad, pero que no se ha sentido impulsada a repetir la experiencia.

b/ Se refiere a la persona que utiliza drogas en un contexto social, en donde el resto del grupo las consume. Sin embargo, no se siente interesado en repetir la experiencia fuera de ese medio, ni lo hace frecuentemente.

c/ Se refiere al consumidor que utiliza drogas con frecuencia, ya que ha desarrollado condición de dependencia de algún tipo, pero se desenvuelve en su medio familiar, laboral, escolar y social sin que dicho consumo le provoque conflictos.

d/ Se refiere a la persona que no solo utiliza las drogas con frecuencia, sino que su vida gira en torno al consumo, lo que se hace evidente por los problemas en relación con su medio, por las consecuencias que la droga produce en su organismo y funciones mentales.

e/ Se refiere a la persona que ha dejado de utilizar drogas por un tiempo no menor de un mes.

Fuente: Centros de Integración Juvenil, Asociación Civil. San Luis Potosí.

Casos nuevos de enfermedades registrados en las instituciones del sector salud por los veinte principales diagnósticos según institución 2015

Cuadro 5.16

Diagnóstico	Total	IMSS	ISSSTE	PEMEX	SEDENA	IMSS-PROSPERA	SSA a/	Resto de las instituciones de salud
Total	1 085 239	354 789	84 736	3 882	6 651	154 630	406 336	74 215
Infecciones respiratorias agudas	609 400	200 008	46 153	2 272	4 434	88 963	232 251	35 319
Infección de vías urinarias	110 956	39 103	8 196	433	500	18 046	38 952	5 726
Infecciones intestinales por otros organismos y las mal definidas	106 605	44 285	8 949	302	529	7 639	35 598	9 303
Gingivitis y enfermedad periodontal	48 422	12 061	3 346	87	127	10 988	20 838	975
Úlceras, gastritis y duodenitis	33 050	9 434	3 628	66	180	4 932	11 652	3 158
Otitis media aguda	20 681	239	1 616	81	144	3 174	12 494	2 933
Conjuntivitis	19 771	7 947	1 645	152	297	2 102	5 826	1 802
Obesidad	13 599	6 517	1 144	41	29	2 860	2 349	659
Vulvovaginitis aguda	13 158	2 326	346	12	110	4 883	5 146	335
Hipertensión arterial	12 066	4 462	1 701	12	27	992	3 948	924
Diabetes mellitus no insulínica (tipo II)	10 462	3 691	1 619	18	30	642	3 806	656
Asma	6 817	2 372	543	38	3	317	2 587	957
Accidentes de transporte en vehículos con motor	6 467	5	12	1	2	473	1 121	4 853
Candidiasis urogenital	6 409	453	238	30	0	2 321	3 208	159
Amebiasis intestinal	5 963	1 179	845	4	14	740	2 435	746
Neumonías y bronconeumonías	5 214	1 506	457	4	27	230	2 426	564
Varicela	4 797	1 793	338	9	17	630	1 669	341
Mordeduras por perro	4 442	656	117	3	7	703	2 800	156
Insuficiencia venosa periférica	3 887	2 703	327	59	6	150	407	235
Depresión	3 478	816	714	41	27	102	977	801
Resto de los diagnósticos	39 595	13 233	2 802	217	141	3 743	15 846	3 613

Nota La información se refiere a los casos de enfermedad que, previa certificación médica, fueron registrados por las instituciones del sector, y que por la naturaleza de tales padecimientos, requieren de una notificación inmediata.

a/ Se refiere a Servicios de Salud de San Luis Potosí.

Fuente: SSA. Dirección General de Epidemiología; *Anuarios de Morbilidad*. www.epidemiologia.salud.gob.mx (27 de junio de 2016).

Egresos hospitalarios en las instituciones del sector público de salud por grupo de diagnósticos de egreso según institución 2015

Cuadro 5.17

Grupo de diagnóstico de egreso	Total	IMSS	ISSSTE	PEMEX	SEDENA	IMSS-PROSPERA	SSA a/
Total	156 983	57 089	9 181	181	1 195	20 025	69 312
A00-B99 Ciertas enfermedades infecciosas y parasitarias	3 027	1 176	283	11	65	371	1 121

(Continúa)

<1/2>

Egresos hospitalarios en las instituciones del sector público de salud por grupo de diagnósticos de egreso según institución 2015

Cuadro 5.17

Grupo de diagnóstico de egreso	Total	IMSS	ISSSTE	PEMEX	SEDENA	IMSS-PROSPERA	SSA a/
C00-D48 Tumores (neoplasias)	7 151	3 252	708	2	43	349	2 797
D50-D89 Enfermedades de la sangre y de los órganos hematopoyéticos, y ciertos trastornos que afectan el mecanismo de la inmunidad	690	336	55	1	0	89	209
E00-E90 Enfermedades endocrinas, nutricionales y metabólicas	5 301	1 875	369	16	38	802	2 201
F00-F99 Trastornos mentales y del comportamiento	1 095	87	22	1	105	68	812
G00-G99 Enfermedades del sistema nervioso	1 470	653	172	1	28	152	464
H00-H59 Enfermedades del ojo y sus anexos	3 104	1 310	10	0	35	460	1 289
H60-H95 Enfermedades del oído y de la apófisis mastoides	262	88	21	0	32	20	101
I00-I99 Enfermedades del sistema circulatorio	5 902	2 794	610	36	87	626	1 749
J00-J99 Enfermedades del sistema respiratorio	8 959	3 321	656	20	54	1 085	3 823
K00-K93 Enfermedades del sistema digestivo	18 442	8 097	1 623	32	117	1 760	6 813
L00-L99 Enfermedades de la piel y del tejido subcutáneo	2 429	1 247	159	5	17	265	736
M00-M99 Enfermedades del sistema osteomuscular y del tejido conjuntivo	3 677	2 031	552	21	72	203	798
N00-N99 Enfermedades del sistema genitourinario	12 948	7 293	991	23	115	921	3 605
O00-O99 Embarazo, parto y puerperio	54 207	12 484	1 689	11	162	9 449	30 412
P00-P96 Ciertas afecciones originadas en el periodo perinatal	6 749	1 641	210	0	4	931	3 963
Q00-Q99 Malformaciones congénitas, deformidades y anomalías cromosómicas	1 345	409	46	0	7	40	843
R00-R99 Síntomas, signos y hallazgos anormales clínicos y de laboratorio, no clasificados en otra parte	2 391	1 293	146	0	51	387	514
S00-T98 Traumatismos, envenenamientos y algunas otras consecuencias de causas externas	13 265	5 385	797	1	114	1 492	5 476
Z00-Z99 Factores que influyen en el estado de salud y contacto con los servicios de salud	4 569	2 317	62	0	49	555	1 586

<2/2>

Nota: La denominación de los diagnósticos corresponde a los capítulos establecidos en la lista de tabulación para la morbilidad de la *Clasificación Internacional de Enfermedades* en su 10a. revisión.

Los códigos que aparecen en cada concepto corresponden al capítulo CIE-10.

a/ Se refiere a Servicios de Salud de San Luis Potosí.

Fuente: IMSS, Delegación en el Estado. Jefatura de Servicios de Prestaciones Médicas; Coordinación de Información en Salud.

ISSSTE, Delegación en el Estado. Subdelegación Médica; Departamento de Atención Médica.

PEMEX, Hospital Regional Ciudad Madero. Hospital General Ebanó.

SEDENA, Dirección del Hospital Militar Regional. Departamento de Estadística.

IMSS, Delegación en el Estado. Unidad del Programa IMSS-PROSPERA; Jefatura de Prestaciones Médicas.

Servicios de Salud de San Luis Potosí. Dirección de Planeación, Evaluación y Proyectos Especiales; Subdirección de Informática y Estadísticas en Salud.

Egresos hospitalarios en las instituciones del sector público de salud por grupo de diagnósticos de egreso según sexo 2015

Cuadro 5.18

Grupo de diagnóstico de egreso	Total	Hombres	Mujeres
Total	156 983	47 785	109 198
A00-B99 Ciertas enfermedades infecciosas y parasitarias	3 027	1 523	1 504
C00-D48 Tumores (neoplasias)	7 151	2 221	4 930
D50-D89 Enfermedades de la sangre y de los órganos hematopoyéticos, y ciertos trastornos que afectan el mecanismo de la inmunidad	690	280	410
E00-E90 Enfermedades endocrinas, nutricionales y metabólicas	5 301	2 530	2 771
F00-F99 Trastornos mentales y del comportamiento	1 095	591	504
G00-G99 Enfermedades del sistema nervioso	1 470	736	734
H00-H59 Enfermedades del ojo y sus anexos	3 104	1 416	1 688
H60-H95 Enfermedades del oído y de la apófisis mastoides	262	101	161
I00-I99 Enfermedades del sistema circulatorio	5 902	2 939	2 963
J00-J99 Enfermedades del sistema respiratorio	8 959	4 711	4 248
K00-K93 Enfermedades del sistema digestivo	18 442	7 555	10 887
L00-L99 Enfermedades de la piel y del tejido subcutáneo	2 429	1 268	1 161
M00-M99 Enfermedades del sistema osteomuscular y del tejido conjuntivo	3 677	1 584	2 093
N00-N99 Enfermedades del sistema genitourinario	12 948	5 390	7 558
O00-O99 Embarazo, parto y puerperio	54 207	0	54 207
P00-P96 Ciertas afecciones originadas en el periodo perinatal	6 749	3 578	3 171
Q00-Q99 Malformaciones congénitas, deformidades y anomalías cromosómicas	1 345	814	531
R00-R99 Síntomas, signos y hallazgos anormales clínicos y de laboratorio, no clasificados en otra parte	2 391	1 173	1 218
S00-T98 Traumatismos, envenenamientos y algunas otras consecuencias de causas externas	13 265	7 966	5 299
Z00-Z99 Factores que influyen en el estado de salud y contacto con los servicios de salud	4 569	1 409	3 160

Nota: La denominación de los diagnósticos corresponde a los capítulos establecidos en la lista de tabulación para la morbilidad de la *Clasificación Internacional de Enfermedades* en su 10a. revisión.

Los códigos que aparecen en cada concepto corresponden al capítulo CIE-10.

Fuente: IMSS, Delegación en el Estado. Jefatura de Servicios de Prestaciones Médicas; Coordinación de Información en Salud.

ISSSTE, Delegación en el Estado. Subdelegación Médica; Departamento de Atención Médica.

PEMEX, Hospital Regional Ciudad Madero. Hospital General Ebano.

SEDENA, Dirección del Hospital Militar Regional. Departamento de Estadística.

IMSS, Delegación en el Estado. Unidad del Programa IMSS-PROSPERA; Jefatura de Prestaciones Médicas.

Servicios de Salud de San Luis Potosí. Dirección de Planeación, Evaluación y Proyectos Especiales; Subdirección de Informática y Estadísticas en Salud.

Defunciones hospitalarias registradas en las instituciones del sector público de salud por grupo de causas de muerte según institución 2015

Cuadro 5.19

Grupo de causas de muerte	Total	IMSS	ISSSTE	PEMEX	SEDENA	IMSS-PROSPERA	SSA a/
Total	4 209	2 413	273	18	15	180	1 310
A00-B99 Ciertas enfermedades infecciosas y parasitarias	239	46	11	0	0	16	166
C00-D48 Tumores (neoplasias)	520	378	36	4	1	1	100
D50-D89 Enfermedades de la sangre y de los órganos hematopoyéticos, y ciertos trastornos que afectan el mecanismo de la inmunidad	17	11	2	0	0	0	4
E00-E90 Enfermedades endocrinas, nutricionales y metabólicas	642	491	29	3	3	10	106
F00-F99 Trastornos mentales y del comportamiento	10	7	0	0	0	0	3
G00-G99 Enfermedades del sistema nervioso	96	46	5	0	1	3	41
H00-H59 Enfermedades del ojo y sus anexos	0	0	0	0	0	0	0
H60-H95 Enfermedades del oído y de la apófisis mastoides	0	0	0	0	0	0	0
I00-I99 Enfermedades del sistema circulatorio	831	525	55	4	3	36	208
J00-J99 Enfermedades del sistema respiratorio	540	258	54	3	2	49	174
K00-K93 Enfermedades del sistema digestivo	531	309	40	3	2	11	166
L00-L99 Enfermedades de la piel y del tejido subcutáneo	27	14	2	1	0	0	10
M00-M99 Enfermedades del sistema osteomuscular y del tejido conjuntivo	26	16	4	0	1	0	5
N00-N99 Enfermedades del sistema genitourinario	231	171	10	0	1	2	47
O00-O99 Embarazo, parto y puerperio	5	3	0	0	0	0	2
P00-P96 Ciertas afecciones originadas en el periodo perinatal	182	51	2	0	0	6	123
Q00-Q99 Malformaciones congénitas, deformidades y anomalías cromosómicas	82	31	2	0	0	1	48
R00-R99 Síntomas, signos y hallazgos anormales clínicos y de laboratorio, no clasificados en otra parte	116	5	21	0	1	44	45
V01-Y89 Causas externas de morbilidad y de mortalidad	114	51	0	0	0	1	62

Nota: La denominación de las causas de muerte corresponde a los capítulos establecidos en la lista de tabulación para la mortalidad de la *Clasificación Internacional de Enfermedades* en su 10a. revisión.

Los códigos que aparecen en cada concepto corresponden al capítulo CIE-10.

a/ Se refiere a Servicios de Salud de San Luis Potosí.

Fuente: IMSS, Delegación en el Estado. Jefatura de Servicios de Prestaciones Médicas; Coordinación de Información en Salud.

ISSSTE, Delegación en el Estado. Subdelegación Médica; Departamento de Atención Médica.

PEMEX, Hospital Regional Ciudad Madero. Hospital General Ebano.

SEDENA, Dirección del Hospital Militar Regional. Departamento de Estadística.

IMSS, Delegación en el Estado. Unidad del Programa IMSS-PROSPERA; Jefatura de Prestaciones Médicas.

Servicios de Salud de San Luis Potosí. Dirección de Planeación, Evaluación y Proyectos Especiales; Subdirección de Informática y Estadísticas en Salud.

Defunciones hospitalarias registradas en las instituciones del sector público de salud por grupo de causas de muerte según sexo 2015

Cuadro 5.20

Grupo de causas de muerte	Total	Hombres	Mujeres
Total	4 209	2 158	2 051
A00-B99 Ciertas enfermedades infecciosas y parasitarias	239	141	98
C00-D48 Tumores (neoplasias)	520	247	273
D50-D89 Enfermedades de la sangre y de los órganos hematopoyéticos, y ciertos trastornos que afectan el mecanismo de la inmunidad	17	8	9
E00-E90 Enfermedades endocrinas, nutricionales y metabólicas	642	300	342
F00-F99 Trastornos mentales y del comportamiento	10	7	3
G00-G99 Enfermedades del sistema nervioso	96	48	48
H00-H59 Enfermedades del ojo y sus anexos	0	0	0
H60-H95 Enfermedades del oído y de la apófisis mastoides	0	0	0
I00-I99 Enfermedades del sistema circulatorio	831	427	404
J00-J99 Enfermedades del sistema respiratorio	540	268	272
K00-K93 Enfermedades del sistema digestivo	531	282	249
L00-L99 Enfermedades de la piel y del tejido subcutáneo	27	11	16
M00-M99 Enfermedades del sistema osteomuscular y del tejido conjuntivo	26	8	18
N00-N99 Enfermedades del sistema genitourinario	231	129	102
O00-O99 Embarazo, parto y puerperio	5	0	5
P00-P96 Ciertas afecciones originadas en el periodo perinatal	182	92	90
Q00-Q99 Malformaciones congénitas, deformidades y anomalías cromosómicas	82	49	33
R00-R99 Síntomas, signos y hallazgos anormales clínicos y de laboratorio, no clasificados en otra parte	116	65	51
V01-Y89 Causas externas de morbilidad y de mortalidad	114	76	38

Nota: La denominación de las causas de muerte corresponde a los capítulos establecidos en la lista de tabulación para la mortalidad de la *Clasificación Internacional de Enfermedades* en su 10a. revisión.

Los códigos que aparecen en cada concepto corresponden al capítulo CIE-10.

Fuente: IMSS, Delegación en el Estado. Jefatura de Servicios de Prestaciones Médicas; Coordinación de Información en Salud.

ISSSTE, Delegación en el Estado. Subdelegación Médica; Departamento de Atención Médica.

PEMEX, Hospital Regional Ciudad Madero. Hospital General Ebano.

SEDENA, Dirección del Hospital Militar Regional. Departamento de Estadística.

IMSS, Delegación en el Estado. Unidad del Programa IMSS-PROSPERA; Jefatura de Prestaciones Médicas.

Servicios de Salud de San Luis Potosí. Dirección de Planeación, Evaluación y Proyectos Especiales; Subdirección de Informática y Estadísticas en Salud.

Establecimientos particulares de salud con servicio de hospitalización por número de camas censables 2014 y 2015

Gráfica 5.1

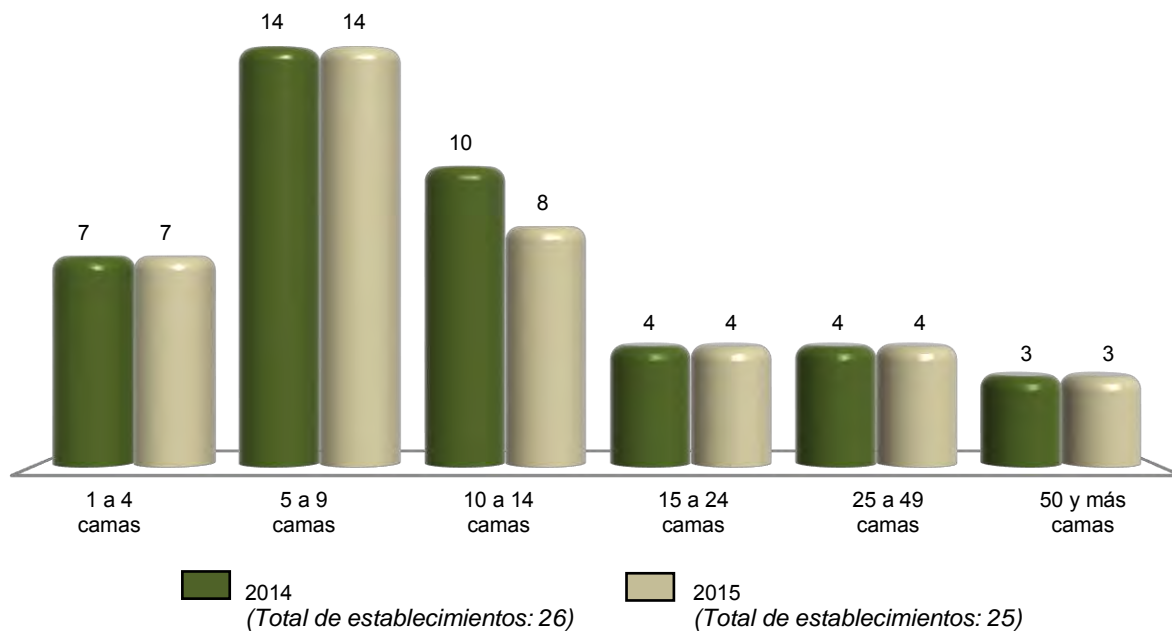

Nota: Datos referidos al 31 de diciembre de cada año.
Fuente: INEGI. Dirección General de Estadísticas Económicas. *Estadísticas de salud*.

Personal médico en nómina que labora en establecimientos particulares de salud con servicio de hospitalización por tipo de personal según número de camas censables Al 31 de diciembre de 2015

Cuadro 5.21

Tipo de personal	Total	1 a 4 camas	5 a 9 camas	10 a 14 camas	15 a 24 camas	25 a 49 camas	50 y más camas
Total	89	3	11	8	6	15	46
En contacto directo con el paciente	86	3	11	8	6	15	43
Médicos generales	51	0	10	8	4	5	24
Médicos especialistas	31	3	1	0	2	10	15
Gineco-obstetras	0	0	0	0	0	0	0
Pediatras	12	0	1	0	2	2	7
Cirujanos	5	3	0	0	0	0	2
Internistas	1	0	0	0	0	1	0
Anestesiólogos	3	0	0	0	0	1	2
Otros especialistas	10	0	0	0	0	6	4
Odontólogos	0	0	0	0	0	0	0

(Continúa)

<1/2>

Personal médico en nómina que labora en establecimientos particulares de salud con servicio de hospitalización por tipo de personal según número de camas censables
Al 31 de diciembre de 2015

Cuadro 5.21

Tipo de personal	Total	1 a 4 camas	5 a 9 camas	10 a 14 camas	15 a 24 camas	25 a 49 camas	50 y más camas
Residentes	0	0	0	0	0	0	0
Pasantes	4	0	0	0	0	0	4
En otras labores	3	0	0	0	0	0	3

<2/2>

Nota: El personal médico en nómina es el registrado en la plantilla del establecimiento, y es pagado por el hospital cubriendo una jornada laboral.

Fuente: INEGI. Dirección General de Estadísticas Económicas. *Estadísticas de salud*.

Personal médico en acuerdo especial que labora en establecimientos particulares de salud con servicio de hospitalización por tipo de personal según número de camas censables
Al 31 de diciembre de 2015

Cuadro 5.22

Tipo de personal	Total	1 a 4 camas	5 a 9 camas	10 a 14 camas	15 a 24 camas	25 a 49 camas	50 y más camas
Total	1 199	31	201	188	132	635	12
En contacto directo con el paciente	1 179	31	201	187	132	617	11
Médicos generales	78	4	19	27	8	16	4
Médicos especialistas	1 088	26	179	158	120	598	7
Gineco-obstetras	158	5	35	29	27	62	0
Pediatras	124	5	29	26	21	40	3
Cirujanos	119	6	27	17	21	47	1
Internistas	62	1	15	15	12	19	0
Anestesiólogos	154	7	32	25	24	66	0
Otros especialistas	471	2	41	46	15	364	3
Odontólogos	9	1	2	1	2	3	0
Residentes	2	0	0	1	1	0	0
Pasantes	2	0	1	0	1	0	0
En otras labores	20	0	0	1	0	18	1

Nota: El personal médico en acuerdo especial es el contratado y remunerado por los usuarios, los cuales pagan por sus servicios.

Fuente: INEGI. Dirección General de Estadísticas Económicas. *Estadísticas de salud*.

Personal no médico que labora en establecimientos particulares de salud con servicio de hospitalización por tipo de personal según número de camas censables
Al 31 de diciembre de 2015

Cuadro 5.23

Tipo de personal	Total	1 a 4 camas	5 a 9 camas	10 a 14 camas	15 a 24 camas	25 a 49 camas	50 y más camas
Total	2 447	34	226	393	93	640	1 061
Personal paramédico	1 206	14	123	132	52	338	547
De enfermería	1 037	14	121	126	52	301	423
Auxiliar	206	7	56	50	17	35	41
General	646	6	45	71	34	162	328
Especializado	36	1	8	2	1	10	14
Pasantes	47	0	4	3	0	0	40
Otros	102	0	8	0	0	94	0
Otro personal paramédico	169	0	2	6	0	37	124
Personal de procedimientos en medicina de diagnóstico	99	0	8	31	0	16	44
Personal de procedimientos en medicina de tratamiento	37	0	1	0	0	10	26
Personal administrativo	614	8	55	91	25	186	249
Otro personal a/	491	12	39	139	16	90	195

a/ Se refiere al personal contratado que realiza funciones de mantenimiento, limpieza y apoyos diversos en las unidades médicas.

Fuente: INEGI. Dirección General de Estadísticas Económicas. *Estadísticas de salud*.

Recursos materiales en establecimientos particulares de salud con servicio de hospitalización según número de camas censables
Al 31 de diciembre de 2015

Cuadro 5.24

Concepto	Total	1 a 4 camas	5 a 9 camas	10 a 14 camas	15 a 24 camas	25 a 49 camas	50 y más camas
Consultorios	162	17	54	26	9	27	29
Generales	57	4	24	18	3	8	0
De especialidad	105	13	30	8	6	19	29
Camas censables	628	16	109	102	78	136	187
De medicina interna	90	2	6	4	12	29	37
De cirugía	135	3	21	6	4	45	56
De gineco-obstetricia	111	6	16	16	2	36	35
De pediatría	37	1	6	5	3	18	4
Otros	255	4	60	71	57	8	55
Camas no censables	281	8	27	38	18	99	91
Para cuidado intensivo	37	0	0	2	4	12	19

(Continúa)

<1/2>

Recursos materiales en establecimientos particulares de salud con servicio de hospitalización según número de camas censables
Al 31 de diciembre de 2015

Cuadro 5.24

Concepto	Total	1 a 4 camas	5 a 9 camas	10 a 14 camas	15 a 24 camas	25 a 49 camas	50 y más camas
Para cuidado intermedio	31	0	1	10	5	9	6
Otros	213	8	26	26	9	78	66
Laboratorios de análisis clínicos	21	1	8	4	1	4	3
Laboratorios de anatomía patológica	8	0	1	0	0	4	3
Salas o gabinetes de radiología	22	1	3	7	2	6	3
Equipos de rayos X (móviles o fijos)	37	1	6	8	3	13	6
Áreas de radioterapia	3	0	1	0	0	1	1
Equipos de radioterapia	3	0	1	0	0	1	1
Quirófanos (salas)	78	6	19	16	11	12	14
Salas de expulsión	42	5	13	8	5	6	5
Incubadoras	95	4	23	22	13	14	19
Cunas de recién nacidos	202	6	53	51	23	42	27
Áreas de pediatría	17	1	7	2	1	4	2
Áreas de urgencias (cubículos de curación)	55	3	16	7	4	4	21
Áreas de aislamiento	11	1	1	1	1	4	3
Unidades de imagen de resonancia magnética	6	0	0	1	0	2	3
Equipos de diálisis	21	0	0	18	0	1	2
Estaciones (unidades) de hemodiálisis	25	0	0	11	0	0	14
Equipos para mamografía	12	0	0	4	0	5	3
Equipos de ultrasonido	40	3	11	10	2	6	8
Electrocardiógrafos	43	0	9	13	4	9	8
Endoscopios	14	2	3	4	0	2	3
Electroencefalógrafos	6	0	1	1	0	2	2
Litotriptores	2	0	0	1	0	0	1
Escáneres para tomografía axial computarizada	9	0	0	3	0	3	3
Bombas de cobalto	0	0	0	0	0	0	0
Bancos de sangre	5	0	0	0	0	2	3
Unidades de cuidados intensivos	25	0	1	2	1	15	6
Para adultos	10	0	0	1	0	6	3
Para neonatos	15	0	1	1	1	9	3
Unidades dentales	6	0	1	0	1	3	1

<2/2>

Fuente: INEGI. Dirección General de Estadísticas Económicas. *Estadísticas de salud*.

Servicios otorgados en establecimientos particulares de salud con servicio de hospitalización según número de camas censables 2015

Cuadro 5.25

Concepto	Total	1 a 4 camas	5 a 9 camas	10 a 14 camas	15 a 24 camas	25 a 49 camas	50 y más camas
Consultas externas	129 389	5 115	32 972	37 573	3 651	30 208	19 870
General	34 560	411	12 845	17 506	631	3 167	0
Especializada a/	46 427	4 476	17 783	12 415	3 020	8 733	0
De urgencia	45 924	71	1 831	7 633	0	16 519	19 870
Odontológica	1 136	157	402	0	0	577	0
Medicina preventiva	1 342	0	111	19	0	1 212	0
Procedimientos en medicina de diagnóstico realizados	556 542	1 956	19 281	43 213	5 348	72 086	414 658
Procedimientos en medicina de tratamiento aplicados	40 399	0	336	5 928	0	3 370	30 765
Egresos hospitalarios b/	40 215	599	4 477	6 066	1 744	14 559	12 770
Cirugía	13 076	319	1 123	1 797	380	3 328	6 129
Gineco-obstetricia	9 572	149	1 411	1 381	1 117	3 603	1 911
Medicina interna	8 068	52	427	1 102	115	2 541	3 831
Pediatria	2 963	0	156	500	78	1 487	742
Otros	6 536	79	1 360	1 286	54	3 600	157
Días estancia	102 828	742	13 525	12 771	4 043	36 512	35 235
Defunciones hospitalarias c/	322	1	21	41	8	97	154
Defunciones fetales	18	0	3	6	5	2	2
Procedimientos médicos quirúrgicos realizados	19 175	413	2 481	3 738	1 248	4 857	6 438
Cesáreas	4 061	84	629	812	532	1 199	805
Vasectomías	55	0	3	4	0	42	6
Salpingoclasias	361	8	56	58	36	95	108
Otras intervenciones quirúrgicas	14 698	321	1 793	2 864	680	3 521	5 519
Partos atendidos	2 343	41	402	325	236	997	342
Nacidos vivos d/	6 483	125	1 034	1 143	809	2 214	1 158
Con peso menor a 2 500 gramos	779	0	91	77	69	414	128
Con peso de 2 500 y más gramos	5 704	125	943	1 066	740	1 800	1 030
Abortos	706	24	134	152	191	55	150
(Continúa)							<1/2>

Servicios otorgados en establecimientos particulares de salud con servicio de hospitalización según número de camas censables 2015

Cuadro 5.25

Concepto	Total	1 a 4 camas	5 a 9 camas	10 a 14 camas	15 a 24 camas	25 a 49 camas	50 y más camas
Consultas de planificación familiar e/	1 424	444	580	7	0	393	0

<2/2>

a/ Comprende: consultas gineco-obstétricas, pediátricas, de cirugía, de medicina interna y de otras especialidades.

b/ Se refiere al evento de salida del paciente del servicio de hospitalización que implica la desocupación de una cama censable. Incluye altas por curación, mejoría, traslado a otra unidad hospitalaria, defunción, alta voluntaria o fuga. Excluye movimientos entre diferentes servicios dentro del mismo hospital.

c/ Se refiere al registro de la muerte de pacientes, que al momento del deceso ocupaban una cama censable en el área de hospitalización de la institución; no se consideran como defunciones hospitalarias todas aquéllas ocurridas antes del ingreso del paciente a dicha área.

d/ Comprende nacidos vivos de partos y de cesáreas.

e/ Comprende primera vez y subsecuentes.

Fuente: INEGI. Dirección General de Estadísticas Económicas. *Estadísticas de salud*.

Procedimientos en medicina de diagnóstico realizados y personas atendidas en establecimientos particulares de salud con servicio de hospitalización por principales tipos de examen según número de camas censables 2015

Cuadro 5.26

Tipo de examen	Total	1 a 4 camas	5 a 9 camas	10 a 14 camas	15 a 24 camas	25 a 49 camas	50 y más camas
Procedimientos en medicina de diagnóstico realizados	556 542	1 956	19 281	43 213	5 348	72 086	414 658
Análisis clínicos	424 710	1 020	14 173	27 058	4 494	42 403	335 562
Anatomía patológica	7 962	0	15	0	0	2 024	5 923
Electrodiagnóstico	8 009	23	335	1 464	9	1 200	4 978
Endoscopia	1 962	4	13	855	0	218	872
Imagenología	22 487	0	0	3 501	0	5 878	13 108
Radiología	58 531	88	1 699	4 095	253	14 441	37 955
Ultrasonido	26 645	656	3 016	3 795	331	4 999	13 848
Otros	6 236	165	30	2 445	261	923	2 412
Personas atendidas	243 659	1 923	10 012	23 764	2 644	35 119	170 197
Análisis clínicos	131 532	1 020	5 691	9 123	1 883	10 335	103 480
Anatomía patológica	7 079	0	15	0	0	1 715	5 349
Electrodiagnóstico	7 428	23	335	1 425	9	1 113	4 523
Endoscopia	1 903	4	13	851	0	218	817
Imagenología	21 749	0	0	3 492	0	5 471	12 786
Radiología	44 216	88	1 548	3 219	180	10 752	28 429
Ultrasonido	24 653	623	2 380	3 723	311	4 618	12 998
Otros	5 099	165	30	1 931	261	897	1 815

Fuente: INEGI. Dirección General de Estadísticas Económicas. *Estadísticas de salud*.

Procedimientos en medicina de tratamiento aplicados y personas atendidas en establecimientos particulares de salud con servicio de hospitalización por principales tipos de tratamiento según número de camas censables 2015

Cuadro 5.27

Tipo de tratamiento	Total	1 a 4 camas	5 a 9 camas	10 a 14 camas	15 a 24 camas	25 a 49 camas	50 y más camas
Procedimientos en medicina de tratamiento aplicados	40 399	0	336	5 928	0	3 370	30 765
Diálisis	14 265	0	0	5 928	0	767	7 570
Fisioterapia	0	0	0	0	0	0	0
Inhaloterapia	7 980	0	336	0	0	1 233	6 411
Quimioterapia	302	0	0	0	0	8	294
Radioterapia	0	0	0	0	0	0	0
Rehabilitación	17 852	0	0	0	0	1 362	16 490
Otros	0	0	0	0	0	0	0
Personas atendidas	11 809	0	112	606	0	1 498	9 593
Diálisis	8 422	0	0	606	0	246	7 570
Fisioterapia	0	0	0	0	0	0	0
Inhaloterapia	1 530	0	112	0	0	312	1 106
Quimioterapia	125	0	0	0	0	8	117
Radioterapia	0	0	0	0	0	0	0
Rehabilitación	1 732	0	0	0	0	932	800
Otros	0	0	0	0	0	0	0

Fuente: INEGI. Dirección General de Estadísticas Económicas. *Estadísticas de salud*.

Egresos hospitalarios en establecimientos particulares de salud con servicio de hospitalización por los cinco principales grupos de diagnósticos de egreso según sexo 2015

Cuadro 5.28

Grupo de diagnósticos de egreso	Total	Hombres	Mujeres
Total	40 215	14 822	25 393
O00-O99 Embarazo, parto y puerperio	7 288	0	7 288
K00-K93 Enfermedades del sistema digestivo	5 174	2 372	2 802
S00-T98 Traumatismos, envenenamientos y algunas otras consecuencias de causas externas	4 370	2 382	1 988
N00-N99 Enfermedades del sistema genitourinario	4 342	1 800	2 542
J00-J99 Enfermedades del sistema respiratorio	2 917	1 411	1 506

(Continúa)

<1/2>

Egresos hospitalarios en establecimientos particulares de salud con servicio de hospitalización por los cinco principales grupos de diagnósticos de egreso según sexo 2015

Cuadro 5.28

Grupo de diagnósticos de egreso	Total	Hombres	Mujeres
Resto de los grupos de diagnósticos	16 124	6 857	9 267

<2/2>

Nota: La denominación de los diagnósticos corresponde a la lista de tabulación para la morbilidad de la *Clasificación Internacional de Enfermedades* en su 10a. revisión.

Los códigos que aparecen en cada concepto corresponden al capítulo CIE-10.

Fuente: INEGI. Dirección General de Estadísticas Económicas. *Estadísticas de salud*.

Principales servicios otorgados por la SSA en el Seguro Popular 2015

Cuadro 5.29

Concepto	Total
Consultas externas otorgadas	2 717 922 a/
General	2 356 629
Especializada	ND
De urgencia	ND
Odontológica	361 293
Estudios de diagnóstico	ND
Sesiones de tratamiento	ND
Egresos hospitalarios b/	61 992
Intervenciones quirúrgicas	36 064
Defunciones hospitalarias c/	1 186
Partos atendidos	23 575
Abortos registrados	2 308
Dosis de biológicos aplicadas	ND
Pláticas de educación para la salud	ND
Consultas de planificación familiar	ND

a/ El total excluye la información no disponible.

b/ Se refiere al evento de salida del paciente del servicio de hospitalización que implica la desocupación de una cama censable. Incluye altas por curación, mejoría, traslado a otra unidad hospitalaria, defunción, alta voluntaria o fuga. Excluye movimientos entre diferentes servicios dentro del mismo hospital.

c/ Se refiere al registro de la muerte de pacientes, que al momento del deceso ocupaban una cama censable en el área de hospitalización de la institución; no se consideran como defunciones hospitalarias todas aquellas ocurridas antes del ingreso del paciente a dicha área.

Fuente: Servicios de Salud de San Luis Potosí. Dirección de Planeación, Evaluación y Proyectos Especiales; Subdirección de Informática y Estadísticas en Salud.

**Afiliados y consultas externas otorgadas por la SSA
en el Seguro Popular por municipio
2015**

Cuadro 5.30

Municipio	Afiliados a/			Consultas externas otorgadas b/
	Total	Hombres	Mujeres	
Estado	1 627 361	759 758	867 603	2 717 922
Ahualulco	17 248	8 021	9 227	27 030
Alaquines	7 840	3 915	3 925	9 730
Aquismón	47 424	23 073	24 351	63 771
Armadillo de los Infante	4 114	1 979	2 135	5 963
Axtla de Terrazas	28 875	13 712	15 163	32 447
Cárdenas	13 977	6 420	7 557	21 265
Catorce	8 561	4 167	4 394	9 960
Cedral	14 260	6 788	7 472	25 065
Cerritos	16 824	8 011	8 813	18 976
Cerro de San Pedro	1 897	867	1 030	562
Charcas	12 284	5 726	6 558	12 089
Ciudad del Maíz	29 704	14 633	15 071	38 246
Ciudad Fernández	37 629	17 982	19 647	46 726
Ciudad Valles	78 696	35 238	43 458	188 777
Coxcatlán	15 655	7 602	8 053	25 656
Ebano	33 746	16 005	17 741	85 734
El Naranjo	13 007	6 228	6 779	24 057
Guadalcázar	22 991	11 133	11 858	14 002
Huehuetlán	14 238	6 796	7 442	19 150
Lagunillas	5 475	2 710	2 765	5 780
Matehuala	56 144	25 995	30 149	93 818
Matlapa	29 800	14 457	15 343	63 936
Mexquitic de Carmona	44 392	20 515	23 877	50 984
Moctezuma	17 383	8 156	9 227	24 130
Rayón	14 025	6 751	7 274	17 542
Rioverde	74 671	35 078	39 593	121 909
Salinas	26 763	12 650	14 113	39 803
San Antonio	9 005	4 494	4 511	13 162
San Ciro de Acosta	9 133	4 369	4 764	15 686
San Luis Potosí	268 236	119 002	149 234	541 758
San Martín Chalchicuautla	19 093	9 231	9 862	36 798
San Nicolás Tolentino	5 068	2 425	2 643	12 463
San Vicente Tancuayalab	13 278	6 342	6 936	20 832
Santa Catarina	12 068	5 882	6 186	13 340
Santa María del Río	35 951	16 794	19 157	53 823
Santo Domingo	10 880	5 302	5 578	13 966

(Continúa)

<1/2>

**Afiliados y consultas externas otorgadas por la SSA
en el Seguro Popular por municipio
2015**

Cuadro 5.30

Municipio	Afiliados a/			Consultas externas otorgadas b/
	Total	Hombres	Mujeres	
Soledad de Graciano Sánchez	120 878	53 029	67 849	183 481
Tamasopo	20 231	9 749	10 482	36 133
Tamazunchale	81 388	38 862	42 526	139 094
Tampacán	13 377	6 561	6 816	11 936
Tampamolón Corona	12 994	6 333	6 661	19 035
Tamuín	26 769	12 451	14 318	87 871
Tancanhuitz	18 116	8 612	9 504	23 639
Tanlajás	18 248	9 001	9 247	35 433
Tanquián de Escobedo	11 821	5 561	6 260	17 976
Tierra Nueva	8 730	4 057	4 673	21 141
Vanegas	6 581	3 137	3 444	7 474
Venado	11 977	5 777	6 200	11 523
Villa de Arista	16 108	7 819	8 289	30 202
Villa de Arriaga	17 192	8 320	8 872	25 375
Villa de Guadalupe	8 872	4 337	4 535	10 524
Villa de la Paz	3 270	1 446	1 824	6 150
Villa de Ramos	35 504	17 046	18 458	44 269
Villa de Reyes	36 016	16 734	19 282	62 788
Villa Hidalgo	11 817	5 634	6 183	20 274
Villa Juárez	9 608	4 676	4 932	9 709
Xilitla	50 111	24 159	25 952	69 816
Zaragoza	17 418	8 008	9 410	35 143

<2/2>

a/ Datos referidos al 31 de diciembre. La información se desagrega por municipio de residencia habitual.

b/ La información se desagrega por municipio de atención.

Fuente: Servicios de Salud de San Luis Potosí. Dirección de Planeación, Evaluación y Proyectos Especiales; Subdirección de Informática y Estadísticas en Salud.

**Asesorías especializadas, inconformidades y dictámenes concluidos
en la Comisión Nacional de Arbitraje Médico
2015**

Cuadro 5.31

Concepto	Total
Asesorías especializadas recibidas y concluidas	30
Inconformidades concluidas	51
Arbitraje y otras	0
Conciliación	12
Falta de interés procesal	5
(Continúa)	<1/2>

Asesorías especializadas, inconformidades y dictámenes concluidos en la Comisión Nacional de Arbitraje Médico 2015

Cuadro 5.31

Concepto	Total
Gestión inmediata	8
Laudo	3
No conciliado bajo audiencia	23
Sobreseimiento	0
Dictámenes concluidos	1

<2/2>

Nota: La información corresponde a la entidad de ubicación de la unidad médica implicada.

Fuente: CONAMED. Dirección General de Calidad e Informática; Subdirección de Estadística; Sistema de Atención de Quejas y Dictámenes; Sistema de Estadística Institucional.

Inconformidades y dictámenes atendidos en la Comisión Nacional de Arbitraje Médico 2013, 2014 y 2015

Cuadro 5.32

Concepto	2013	2014	2015
Inconformidades atendidas a/			
En proceso al inicio del año	25	27	16
Inconformidades recibidas durante el año	56	44	53
Gestiones inmediatas	4	6	8
Quejas	52	38	45
Inconformidades concluidas	54	55 b/	51
En proceso al término del año	27	16	18
Dictámenes atendidos			
En proceso al inicio del año	0	0	1
Dictámenes recibidos durante el año	2	4	0
Dictámenes concluidos	2	3	1
En proceso al término del año	0	1	0

Nota: La información corresponde a la entidad de ubicación de la unidad médica implicada.

a/ Comprende gestiones inmediatas y quejas.

b/ Incluye inconformidades recibidas en años anteriores.

Fuente: CONAMED. Dirección General de Calidad e Informática; Subdirección de Estadística; Sistema de Atención de Quejas y Dictámenes; Sistema de Estadística Institucional.

Inconformidades recibidas y concluidas en la Comisión Nacional de Arbitraje Médico por tipo de institución médica implicada 2015

Cuadro 5.33

Tipo de institución	Inconformidades recibidas a/	Inconformidades concluidas
Total	53	51
Seguridad social	53	45
IMSS	48	40
ISSSTE	5	5
Asistencia social	0	0
Servicios privados	0	6
Consultorios	0	1
Hospitales	0	5

a/ Se refiere a las recibidas durante el año.

Fuente: CONAMED. Dirección General de Calidad e Informática; Subdirección de Estadística; Sistema de Atención de Quejas y Dictámenes; Sistema de Estadística Institucional.

Motivos de las inconformidades concluidas en la Comisión Nacional de Arbitraje Médico por motivo 2015

Gráfica 5.2

Total de inconformidades concluidas: 51

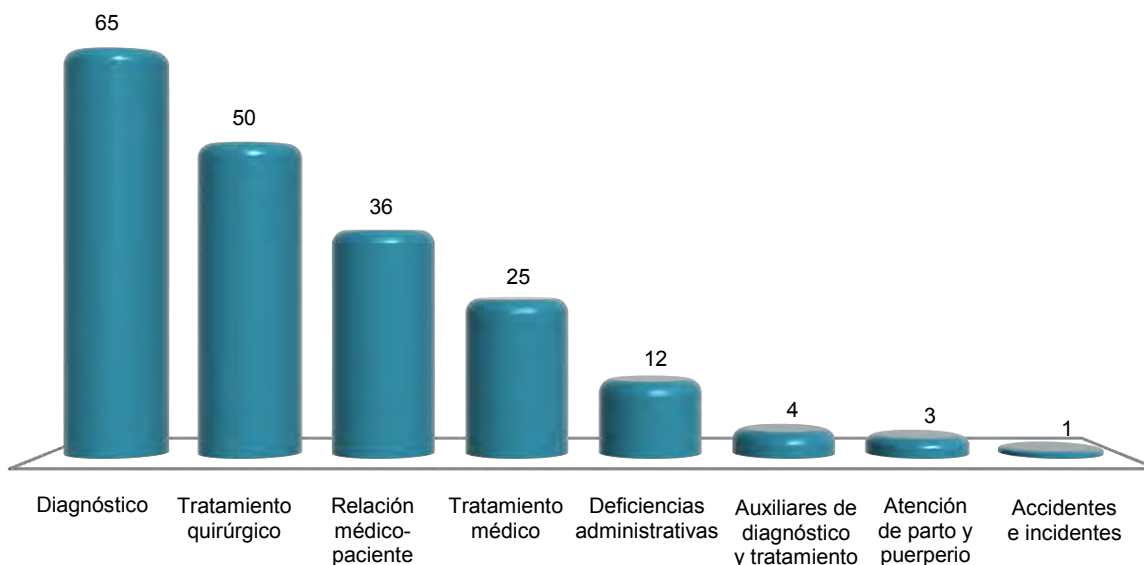

Nota: La suma de los motivos es mayor al total de inconformidades concluidas debido a que una inconformidad puede tener uno o más motivos, asimismo el motivo, Diagnóstico presenta un registro mayor al total de inconformidades concluidas debido a que existen además submotivos al interior de dicho motivo.

Fuente: CONAMED. Dirección General de Calidad e Informática; Subdirección de Estadística; Sistema de Atención de Quejas y Dictámenes; Sistema de Estadística Institucional.

Inconformidades atendidas en la Comisión Estatal de Arbitraje Médico por principales motivos según tipo de institución 2015

Cuadro 5.34

Motivo	Total	Seguridad social	Asistencia social	Servicios privados
Total	583	440	36	107
Atención de parto y puerperio	2	0	2	0
Atención inicial	152	134	12	6
Auxiliares de diagnóstico y tratamiento	67	50	5	12
Diagnóstico	29	18	4	7
Relación médico-paciente	15	12	0	3
Tratamiento médico	135	79	2	54
Tratamiento quirúrgico	110	84	10	16
Resto de los motivos	73	63	1	9

Nota: Una inconformidad puede comprender uno o más motivos, sin embargo, la información considera únicamente el principal por el que se presentó la inconformidad. "Se recibieron 10 inconformidades de competencia federal, las cuales después de integrar el expediente con la investigación correspondiente, se turnaron a la CONAMED para su resolución final".

Fuente: Comisión Estatal de Arbitraje Médico de San Luis Potosí.

Indicadores seleccionados de salud nacionales y en el Estado Serie anual de 2002 a 2015

Cuadro 5.35

1a. parte

Año	Razón de médicos en instituciones públicas de salud en contacto con el paciente por cada mil habitantes		Proporción de niños de un año de edad con esquema básico completo de vacunación (Porcentaje)		Tasa de mortalidad en niños menores de 5 años por enfermedades diarreicas (Defunciones por cada 100 mil menores de 5 años)	
	Nacional	Estado	Nacional	Estado	Nacional	Estado
2002	1.2	0.9	74.9	67.2	25.1	23.7
2003	1.2	1.0	73.5	74.6	25.1	24.3
2004	1.2	1.1	75.7	75.0	25.1	20.2
2005	1.3	1.2	73.3	78.7	25.1	21.1
2006	1.4	1.2	71.1	79.7	25.1	17.7
2007	1.4	1.3	69.9	76.5	25.1	21.5
2008	1.4	1.3	71.3	82.2	25.1	16.8
2009	1.5	1.4	77.8	71.2	25.1	5.2
2010	1.5	1.4	80.7	80.3	25.1	8.3
2011	1.6	1.8	82.1	81.1	25.1	4.5
2012	1.6	1.5	86.5	87.3	25.1	6.4
2013	1.6	1.5	85.3	92.8	25.1	8.3
2014	1.7 P/	1.5 P/	91.8	99.5	25.1	5.3
2015	ND	ND	96.7	112.9	ND	ND

<1/2>

Indicadores seleccionados de salud nacionales y en el Estado
Serie anual de 2002 a 2015

Cuadro 5.35
 2a. parte y última

Año	Tasa de mortalidad en niños menores de 5 años por enfermedades respiratorias agudas (Defunciones por cada 100 mil menores de 5 años)		Tasa de mortalidad por VIH/SIDA (Por cada 100 mil habitantes)	
	Nacional	Estado	Nacional	Estado
2002	41.4	37.5	4.3	2.0
2003	36.5	38.9	4.4	2.2
2004	38.3	37.8	4.5	1.8
2005	33.7	32.8	4.3	2.1
2006	31.5	29.4	4.6	2.6
2007	26.7	21.5	4.6	2.4
2008	24.6	25.8	4.7	2.7
2009	23.9	21.0	4.5	2.6
2010	22.9	17.6	4.3	2.4
2011	22.7	17.7	4.4	2.3
2012	20.0	12.1	4.2	2.8
2013	20.8	14.4	4.2	1.9
2014	20.0	20.5	ND	ND
2015	ND	ND	ND	ND

<2/2>

Fuente: INEGI. *Catálogo Nacional de Indicadores*. www.snieg.mx (25 de julio de 2016).

6. Educación, ciencia y tecnología

- 6.1 Población de 15 y más años por grupo de edad y su distribución porcentual según condición de alfabetismo y sexo
Al 15 de marzo de 2015
- 6.2 Población de 6 a 14 años por municipio y su distribución porcentual según aptitud para leer y escribir, y sexo
Al 15 de marzo de 2015
- 6.3 Población de 3 y más años por edad y su distribución porcentual según condición de asistencia escolar y sexo
Al 15 de marzo de 2015
- 6.4 Población de 3 y más años por municipio y su distribución porcentual según condición de asistencia escolar y sexo
Al 15 de marzo de 2015
- 6.5 Población de 3 y más años por grupo quinquenal de edad y su distribución porcentual según nivel de escolaridad
Al 15 de marzo de 2015
- 6.6 Centros de Desarrollo Infantil, población atendida, personal docente y de apoyo de la modalidad escolarizada a inicio de cursos por municipio
Ciclo escolar 2014/15
- 6.7 Población atendida y personal docente en los Centros de Desarrollo Infantil de la modalidad escolarizada a inicio de cursos por municipio según sexo
Ciclo escolar 2014/15
- 6.8 Alumnos inscritos, personal docente, escuelas y aulas en educación básica y media superior de la modalidad escolarizada a inicio de cursos por nivel educativo
Ciclos escolares 2014/15 y 2015/16

- 6.9 Alumnos inscritos y personal docente en educación básica y media superior de la modalidad escolarizada a inicio de cursos por municipio y nivel educativo según sexo
Ciclos escolares 2014/15 y 2015/16
- 6.10 Alumnos inscritos, existencias, aprobados y egresados, personal docente y escuelas en educación básica y media superior de la modalidad escolarizada a fin de cursos por municipio y nivel educativo
Ciclo escolar 2014/15
- 6.11 Alumnos inscritos, existencias y egresados, personal docente y escuelas en preescolar indígena a fin de cursos por municipio
Ciclo escolar 2014/15
- 6.12 Alumnos inscritos, existencias, aprobados y egresados, personal docente y escuelas en primaria indígena a fin de cursos por municipio
Ciclo escolar 2014/15
- 6.13 Estudiantes activos y egresados en bachillerato del sistema abierto por municipio
2015
- 6.14 Alumnos inscritos, egresados y titulados en educación superior por modalidad y nivel educativo
Ciclo escolar 2014/15
- 6.15 Alumnos inscritos y titulados en educación superior por modalidad y nivel educativo según sexo
Ciclo escolar 2014/15
- 6.16 Alumnos inscritos, egresados y titulados en educación superior del nivel técnico superior universitario o profesional asociado de la modalidad escolarizada por municipio y campo de formación académica
Ciclo escolar 2014/15
- 6.17 Alumnos inscritos, egresados y titulados en educación superior del nivel licenciatura de educación normal, universitaria y tecnológica de la modalidad escolarizada por municipio y campo de formación académica
Ciclo escolar 2014/15

- 6.18 Alumnos inscritos, egresados y graduados en educación superior del nivel posgrado de la modalidad escolarizada por municipio, posgrado y campo de formación académica
Ciclo escolar 2014/15
- 6.19 Alumnos inscritos, egresados y titulados en educación superior del nivel técnico superior universitario o profesional asociado de la modalidad no escolarizada por municipio y campo de formación académica
Ciclo escolar 2014/15
- 6.20 Alumnos inscritos, egresados y titulados en educación superior del nivel licenciatura universitaria y tecnológica de la modalidad no escolarizada por municipio y campo de formación académica
Ciclo escolar 2014/15
- 6.21 Alumnos inscritos, egresados y graduados en educación superior del nivel posgrado de la modalidad no escolarizada por municipio, posgrado y campo de formación académica
Ciclo escolar 2014/15
- 6.22 Adultos registrados y alfabetizados, y alfabetizadores en educación para adultos por municipio
2015
- 6.23 Adultos registrados en primaria y secundaria en educación para adultos por municipio según sexo
2015
- 6.24 Certificados emitidos en primaria y secundaria en educación para adultos por municipio
2015
- 6.25 Alumnos inscritos, existencias y acreditados, personal docente y escuelas en formación para el trabajo a fin de cursos por municipio y sostenimiento administrativo
Ciclo escolar 2014/15

- 6.26 Alumnos atendidos, personal directivo sin grupo, docente, paradocente y administrativo en educación especial a fin de cursos por municipio y tipo de servicio
Ciclo escolar 2014/15
- 6.27 Características seleccionadas en materia de ciencia y tecnología
Serie anual de 2011 a 2014
- 6.28 Candidatos al sistema nacional de investigadores y miembros de ese sistema según área de la ciencia
2014 y 2015
- 6.29 Indicadores seleccionados del nivel educativo medio superior y superior nacionales y en el Estado
Serie anual de 2002 a 2014
- 6.30 Inmuebles censados con escuelas construidas y materiales de larga duración en pisos, paredes y techos por tipo de sostenimiento y de inmueble
2013
(Porcentaje)
- 6.31 Escuelas en inmuebles con construcción y disponibilidad de principales servicios por tipo de sostenimiento y nivel educativo
2013
(Porcentaje)
- Gráfica 6.1 Personal en escuelas de educación básica y especial Nacional y en el Estado por función
2013
(Porcentaje)

6. Educación, ciencia y tecnología

Población de 15 y más años por grupo de edad y su distribución porcentual según condición de alfabetismo y sexo Al 15 de marzo de 2015

Cuadro 6.1

Grupo de edad	Total	Condición de alfabetismo y sexo (Porcentaje)						No especificado
		Alfabeta			Analfabeta			
		Total	Hombres	Mujeres	Total	Hombres	Mujeres	
Total	1 941 965	92.89	48.02	51.98	6.28	42.69	57.31	0.83
15 a 17 años	156 449	98.93	49.86	50.14	0.58	66.37	33.63	0.49
18 a 24 años	339 713	98.36	49.39	50.61	0.88	60.66	39.34	0.76
25 a 34 años	386 579	97.87	46.59	53.41	1.67	53.48	46.52	0.45
35 a 44 años	357 880	96.12	46.55	53.45	3.29	49.58	50.42	0.59
45 a 54 años	285 697	93.26	47.17	52.83	6.07	40.03	59.97	0.68
55 a 64 años	192 475	87.55	48.80	51.20	11.22	39.56	60.44	1.23
65 y más años	223 172	70.62	50.51	49.49	27.27	40.84	59.16	2.11

Nota: La *Encuesta Intercensal 2015* fue un levantamiento de derecho o *jure*, lo que significa enumerar a la población en su lugar de residencia habitual. Las unidades de observación fueron las viviendas particulares habitadas y sus residentes habituales. El tamaño de muestra mínimo por municipio para obtener estimaciones con precisión y confianza adecuada fue de aproximadamente 1 300 viviendas particulares habitadas, por lo que se determinó censar a todos los municipios que en el 2010 contaban con igual o menor número de viviendas; también se censaron algunos municipios y localidades con población vulnerable, en atención a los requerimientos de información por parte de los usuarios, entre las poblaciones se encuentran principalmente: los 100 primeros municipios con población en extrema pobreza, municipios con rezago social muy alto, algunas localidades con población afromexicana, algunas localidades con población hablante de lengua indígena y en particular donde se habla alguna lengua indígena en riesgo de desaparecer. El periodo de levantamiento de la información fue del 2 al 27 de marzo de 2015. Los límites de confianza se calculan al 90 por ciento.

Fuente: INEGI. Dirección General de Estadísticas Sociodemográficas. *Encuesta Intercensal 2015*. www.inegi.org.mx (15 de febrero de 2016).

Población de 6 a 14 años por municipio y su distribución porcentual según aptitud para leer y escribir, y sexo Al 15 de marzo de 2015

Cuadro 6.2

Municipio	Total	Aptitud para leer y escribir, y sexo (Porcentaje)						No especificado
		Sabe leer y escribir			No sabe leer y escribir			
		Total	Hombres	Mujeres	Total	Hombres	Mujeres	
Estado	487 059	89.45	50.16	49.84	7.26	55.15	44.85	3.29
Ahualulco	3 594	87.20	50.61	49.39	10.85	51.28	48.72	1.95
Alaquines	1 484	87.13	49.88	50.12	11.32	57.14	42.86	1.55
Aquismón	12 038	87.25	50.93	49.07	12.02	54.53	45.47	0.73
Armadillo de los Infante a/	663	86.88	46.88	53.13	10.56	57.14	42.86	2.56
Axtla de Terrazas	7 643	90.89	50.32	49.68	6.91	50.19	49.81	2.20
Cárdenas	3 046	89.07	50.02	49.98	8.60	58.78	41.22	2.33
Catorce	1 906	89.24	51.32	48.68	8.39	61.25	38.75	2.36

(Continúa)

<1/3>

Población de 6 a 14 años por municipio y su distribución porcentual según aptitud para leer y escribir, y sexo
Al 15 de marzo de 2015

Cuadro 6.2

Municipio	Total	Aptitud para leer y escribir, y sexo (Porcentaje)						No especificado
		Sabe leer y escribir			No sabe leer y escribir			
		Total	Hombres	Mujeres	Total	Hombres	Mujeres	
Cedral	3 612	89.15	49.69	50.31	6.51	53.62	46.38	4.35
Cerritos	3 779	91.03	48.98	51.02	5.98	52.21	47.79	2.99
Cerro de San Pedro a/	790	90.89	47.77	52.23	5.70	62.22	37.78	3.42
Charcas	3 517	89.71	48.97	51.03	6.97	54.29	45.71	3.33
Ciudad del Maíz	6 208	91.22	50.77	49.23	7.01	47.13	52.87	1.77
Ciudad Fernández	8 245	90.73	49.55	50.45	6.67	53.09	46.91	2.60
Ciudad Valles	29 131	90.85	51.07	48.93	5.54	55.76	44.24	3.61
Coxcatlán	2 911	85.06	48.99	51.01	8.76	59.22	40.78	6.18
Ebano	7 878	89.49	50.78	49.22	8.72	59.53	40.47	1.79
El Naranjo	3 901	87.62	51.64	48.36	10.07	57.00	43.00	2.31
Guadalcázar	4 873	87.30	47.70	52.30	10.08	58.86	41.14	2.63
Huehuetlán	3 054	88.02	50.30	49.70	9.63	50.34	49.66	2.36
Lagunillas	895	90.17	53.66	46.34	6.48	55.17	44.83	3.35
Matehuala	18 119	85.40	49.32	50.68	5.71	52.95	47.05	8.89
Matlapa	7 254	90.61	51.32	48.68	8.23	60.97	39.03	1.16
Mexquitic de Carmona	10 806	88.90	49.57	50.43	7.11	53.78	46.22	3.99
Moctezuma	3 706	88.13	49.66	50.34	8.39	51.13	48.87	3.48
Rayón	2 574	90.71	50.19	49.81	6.99	51.67	48.33	2.29
Rioverde	16 311	91.18	50.17	49.83	6.24	48.18	51.82	2.59
Salinas	6 450	89.16	51.14	48.86	9.12	56.46	43.54	1.72
San Antonio	1 979	90.85	51.33	48.67	7.48	59.46	40.54	1.67
San Ciró de Acosta	1 702	90.66	46.79	53.21	5.99	61.76	38.24	3.35
San Luis Potosí	130 976	90.09	50.67	49.33	5.74	54.76	45.24	4.16
San Martín Chalchicuautla	4 192	90.43	51.15	48.85	6.54	52.55	47.45	3.03
San Nicolás Tolentino	787	91.36	50.35	49.65	7.12	41.07	58.93	1.52
San Vicente Tancuayalab	2 582	89.93	51.34	48.66	8.06	60.58	39.42	2.01
Santa Catarina a/	2 874	80.34	49.24	50.76	18.48	54.80	45.20	1.18
Santa María del Río	7 584	87.54	50.55	49.45	9.36	50.28	49.72	3.10
Santo Domingo	2 214	90.02	50.93	49.07	7.99	50.28	49.72	1.99
Soledad de Graciano Sánchez	54 880	90.13	48.47	51.53	6.79	55.95	44.05	3.08
Tamasopo	5 393	87.85	50.82	49.18	10.57	53.68	46.32	1.58
Tamazunchale	18 936	89.64	51.16	48.84	7.95	56.68	43.32	2.41
Tampacán	2 844	93.81	48.95	51.05	5.13	53.42	46.58	1.05
Tampamolón Corona	3 230	89.72	51.00	49.00	7.00	48.67	51.33	3.28
Tamuín	7 159	89.02	50.43	49.57	9.75	54.01	45.99	1.23
Tancanhuitz	4 299	91.88	50.68	49.32	6.82	61.43	38.57	1.30

(Continúa)

<2/3>

Población de 6 a 14 años por municipio y su distribución porcentual según aptitud para leer y escribir, y sexo
Al 15 de marzo de 2015

Cuadro 6.2

Municipio	Total	Aptitud para leer y escribir, y sexo (Porcentaje)						No especificado
		Sabe leer y escribir			No sabe leer y escribir			
		Total	Hombres	Mujeres	Total	Hombres	Mujeres	
Tanlajás a/	4 389	89.91	49.21	50.79	8.75	53.39	46.61	1.34
Tanquián de Escobedo	2 726	89.88	51.27	48.73	5.72	47.44	52.56	4.40
Tierra Nueva	1 838	87.05	50.19	49.81	8.76	60.25	39.75	4.19
Vanegas	1 533	90.22	47.72	52.28	7.89	64.46	35.54	1.89
Venado	2 622	90.16	53.72	46.28	5.49	56.94	43.06	4.35
Villa de Arista	2 976	88.04	50.99	49.01	11.49	54.97	45.03	0.47
Villa de Arriaga	3 595	90.76	50.02	49.98	8.65	62.38	37.62	0.58
Villa de Guadalupe	1 734	87.20	47.55	52.45	10.67	66.49	33.51	2.13
Villa de la Paz a/	916	85.81	50.25	49.75	8.73	60.00	40.00	5.46
Villa de Ramos	7 627	88.99	50.26	49.74	9.69	59.54	40.46	1.32
Villa de Reyes	9 772	88.83	49.50	50.50	7.19	55.90	44.10	3.98
Villa Hidalgo	2 610	90.34	49.70	50.30	6.74	59.09	40.91	2.91
Villa Juárez	1 528	91.10	47.84	52.16	7.66	56.41	43.59	1.24
Xilitla	12 027	84.66	49.37	50.63	11.73	57.05	42.95	3.61
Zaragoza	5 147	89.04	48.92	51.08	7.89	56.65	43.35	3.07

<3/3>

a/ Municipio censado.

Fuente: INEGI. Dirección General de Estadísticas Sociodemográficas. *Encuesta Intercensal 2015*. www.inegi.org.mx (15 de febrero de 2016).

Población de 3 y más años por edad y su distribución porcentual según condición de asistencia escolar y sexo
Al 15 de marzo de 2015

Cuadro 6.3

Edad	Total	Condición de asistencia escolar y sexo (Porcentaje)						No especificado
		Asiste a/			No asiste b/			
		Total	Hombres	Mujeres	Total	Hombres	Mujeres	
Total	2 575 847	32.54	49.96	50.04	67.24	47.56	52.44	0.22
3 años	48 429	40.94	49.66	50.34	56.93	50.30	49.70	2.13
4 años	49 001	86.28	49.77	50.23	13.28	52.82	47.18	0.43
5 años	49 393	97.29	50.79	49.21	2.47	55.99	44.01	0.24
6 años	50 909	97.81	51.32	48.68	1.92	55.58	44.42	0.27
7 años	52 350	98.66	50.57	49.43	1.22	51.65	48.35	0.12
8 años	53 282	98.77	50.07	49.93	1.14	37.07	62.93	0.09
9 años	51 060	98.47	50.34	49.66	1.46	62.58	37.42	0.07
10 años	55 043	98.73	48.98	51.02	1.21	63.87	36.13	0.06
11 años	52 789	98.59	50.20	49.80	1.34	51.13	48.87	0.06

(Continúa)

<1/2>

Población de 3 y más años por edad y su distribución porcentual según condición de asistencia escolar y sexo
Al 15 de marzo de 2015

Cuadro 6.3

Edad	Total	Condición de asistencia escolar y sexo (Porcentaje)						No especificado
		Asiste a/			No asiste b/			
		Total	Hombres	Mujeres	Total	Hombres	Mujeres	
12 años	55 950	97.84	51.41	48.59	2.09	50.56	49.44	0.07
13 años	54 813	95.11	49.88	50.12	4.84	50.75	49.25	0.05
14 años	60 863	92.34	50.86	49.14	7.58	54.04	45.96	0.09
15 años	54 978	85.29	50.04	49.96	14.59	53.50	46.50	0.12
16 años	49 622	74.32	49.36	50.64	25.61	50.01	49.99	0.07
17 años	51 849	65.32	49.21	50.79	34.64	51.13	48.87	0.04
18 años	53 254	50.19	51.39	48.61	49.73	50.57	49.43	0.08
19 años	47 652	36.54	47.56	52.44	63.30	49.39	50.61	0.16
20 a 24 años	238 807	23.69	51.01	48.99	76.17	48.76	51.24	0.14
25 a 29 años	193 960	6.51	51.49	48.51	93.31	46.25	53.75	0.18
30 y más años	1 251 843	1.85	38.49	61.51	97.92	47.19	52.81	0.23

<2/2>

a/ Se refiere a la población que está inscrita y acude regularmente como estudiante o alumno a un centro de enseñanza del Sistema Educativo Nacional o su equivalente.

b/ Incluye a las personas que toman cursos para aprender un oficio o manualidades, y aquellas que en educación para adultos solo van a clases de alfabetización.

Fuente: INEGI. Dirección General de Estadísticas Sociodemográficas. *Encuesta Intercensal 2015*. www.inegi.org.mx (15 de febrero de 2016).

Población de 3 y más años por municipio y su distribución porcentual según condición de asistencia escolar y sexo
Al 15 de marzo de 2015

Cuadro 6.4

Municipio	Total	Condición de asistencia escolar y sexo (Porcentaje)						No especificado
		Asiste a/			No asiste b/			
		Total	Hombres	Mujeres	Total	Hombres	Mujeres	
Estado	2 575 847	32.54	49.96	50.04	67.24	47.56	52.44	0.22
Ahualulco	17 230	32.84	49.17	50.83	66.65	45.52	54.48	0.51
Alaquines	7 849	29.07	50.09	49.91	70.82	48.28	51.72	0.10
Aquismón	45 924	39.45	50.10	49.90	60.42	49.95	50.05	0.14
Armadillo de los Infante c/	3 903	23.26	48.46	51.54	76.71	49.43	50.57	0.03
Axtla de Terrazas	35 851	35.27	50.57	49.43	64.58	48.03	51.97	0.15
Cárdenas	17 610	28.80	49.59	50.41	71.02	46.83	53.17	0.18
Catorce	9 183	31.35	50.85	49.15	68.27	50.69	49.31	0.38
Cedral	18 195	35.51	48.58	51.42	64.20	48.19	51.81	0.29
Cerritos	20 235	29.24	50.14	49.86	70.44	47.26	52.74	0.32
Cerro de San Pedro c/	4 310	32.62	51.07	48.93	67.10	49.76	50.24	0.28
Charcas	19 646	27.49	48.68	51.32	71.88	48.40	51.60	0.63

(Continúa)

<1/3>

Población de 3 y más años por municipio y su distribución porcentual según condición de asistencia escolar y sexo
Al 15 de marzo de 2015

Cuadro 6.4

Municipio	Total	Condición de asistencia escolar y sexo (Porcentaje)						No especificado
		Asiste a/			No asiste b/			
		Total	Hombres	Mujeres	Total	Hombres	Mujeres	
Ciudad del Maíz	30 926	29.80	50.07	49.93	69.94	49.24	50.76	0.26
Ciudad Fernández	42 847	32.28	49.52	50.48	67.53	47.42	52.58	0.19
Ciudad Valles	168 315	31.54	49.58	50.42	68.33	46.93	53.07	0.13
Coxcatlán	14 505	33.53	49.88	50.12	63.58	50.47	49.53	2.88
Ebano	41 175	31.35	50.27	49.73	68.53	48.03	51.97	0.12
El Naranjo	20 721	29.59	51.18	48.82	70.25	49.43	50.57	0.16
Guadalcázar	24 809	27.59	49.93	50.07	72.22	49.92	50.08	0.19
Huehuetlán	14 898	34.84	50.10	49.90	65.00	48.06	51.94	0.16
Lagunillas	5 224	26.36	51.56	48.44	73.35	48.54	51.46	0.29
Matehuala	93 520	33.81	49.49	50.51	65.84	47.60	52.40	0.34
Matlapa	29 252	39.19	49.76	50.24	60.60	49.25	50.75	0.21
Mexquitic de Carmona	53 851	33.10	49.64	50.36	66.63	46.91	53.09	0.27
Moctezuma	18 376	28.98	49.14	50.86	70.26	46.53	53.47	0.76
Rayón	14 522	29.29	48.51	51.49	70.53	48.15	51.85	0.18
Rioverde	89 222	30.97	49.71	50.29	68.89	47.53	52.47	0.14
Salinas	29 893	32.24	50.69	49.31	67.54	46.59	53.41	0.22
San Antonio	8 913	39.65	51.02	48.98	60.19	50.05	49.95	0.16
San Ciró de Acosta	9 677	28.08	48.73	51.27	71.72	48.31	51.69	0.21
San Luis Potosí	786 402	32.18	50.15	49.85	67.67	46.83	53.17	0.16
San Martín Chalchicuautla	20 319	34.12	51.53	48.47	65.52	48.04	51.96	0.36
San Nicolás Tolentino	4 964	24.13	47.75	52.25	75.62	47.79	52.21	0.24
San Vicente Tancuayalab	14 064	32.71	50.87	49.13	67.21	49.11	50.89	0.09
Santa Catarina c/	11 058	37.20	49.05	50.95	62.63	46.82	53.18	0.16
Santa María del Río	37 716	32.45	49.98	50.02	67.05	46.33	53.67	0.51
Santo Domingo	11 547	28.88	50.82	49.18	70.33	48.91	51.09	0.79
Soledad de Graciano Sánchez	291 950	32.68	49.43	50.57	67.27	47.33	52.67	0.05
Tamasopo	28 459	30.19	50.11	49.89	69.63	49.84	50.16	0.18
Tamazunchale	87 362	35.70	51.09	48.91	64.00	47.76	52.24	0.30
Tampacán	14 732	34.02	50.76	49.24	65.73	49.90	50.10	0.24
Tampamolón Corona	14 874	36.35	50.65	49.35	63.48	48.40	51.60	0.17
Tamuín	36 566	31.97	50.40	49.60	67.90	48.30	51.70	0.13
Tancanhuitz	19 269	37.86	49.47	50.53	61.90	47.92	52.08	0.24
Tanlajás c/	18 749	39.50	48.70	51.30	60.34	50.82	49.18	0.15
Tanquián de Escobedo	14 400	32.88	50.65	49.35	66.93	47.31	52.69	0.19
Tierra Nueva	8 902	31.97	48.21	51.79	67.54	45.18	54.82	0.49
Vanegas	7 194	32.44	49.91	50.09	67.17	49.71	50.29	0.39

(Continúa)

<2/3>

Población de 3 y más años por municipio y su distribución porcentual según condición de asistencia escolar y sexo
Al 15 de marzo de 2015

Cuadro 6.4

Municipio	Total	Condición de asistencia escolar y sexo (Porcentaje)						No especificado
		Asiste a/			No asiste b/			
		Total	Hombres	Mujeres	Total	Hombres	Mujeres	
Venado	13 808	29.39	52.74	47.26	70.28	47.09	52.91	0.33
Villa de Arista	14 296	31.35	50.51	49.49	68.30	48.65	51.35	0.35
Villa de Arriaga	16 750	30.17	49.31	50.69	69.75	48.92	51.08	0.08
Villa de Guadalupe	9 146	27.63	50.02	49.98	71.80	49.76	50.24	0.57
Villa de la Paz c/	4 957	29.94	51.15	48.85	69.76	49.16	50.84	0.30
Villa de Ramos	34 897	31.79	48.63	51.37	68.13	47.82	52.18	0.08
Villa de Reyes	45 885	32.07	50.69	49.31	67.27	48.72	51.28	0.66
Villa Hidalgo	14 088	27.74	49.80	50.20	71.91	49.20	50.80	0.35
Villa Juárez	9 497	24.25	49.80	50.20	75.26	49.35	50.65	0.49
Xilitla	48 883	38.79	50.12	49.88	60.98	47.34	52.66	0.23
Zaragoza	24 531	32.41	49.97	50.03	67.16	48.17	51.83	0.43

<3/3>

a/ Se refiere a la población que está inscrita y acude regularmente como estudiante o alumno a un centro de enseñanza del Sistema Educativo Nacional o su equivalente.

b/ Incluye a las personas que toman cursos para aprender un oficio o manualidades, y aquellas que en educación para adultos solo van a clases de alfabetización.

c/ Municipio censado.

Fuente: INEGI. Dirección General de Estadísticas Sociodemográficas. *Encuesta Intercensal 2015*. www.inegi.org.mx (15 de febrero de 2016).

Población de 3 y más años por grupo quinquenal de edad y su distribución porcentual según nivel de escolaridad
Al 15 de marzo de 2015

Cuadro 6.5

1a. parte

Grupo quinquenal de edad	Total	Nivel de escolaridad (Porcentaje)										
		Total	Educación básica								No especificado	Secundaria
			Preescolar	Primaria						6		
			1	2	3	4	5	6	c/			
Total	2 575 847	65.09	9.03	51.07	9.94	12.93	16.52	10.58	10.29	39.61	0.14	39.90
3 a 5 años	146 823	60.70	100.00	0.00	0.00	0.00	0.00	0.00	0.00	0.00	0.00	0.00
6 a 9 años	207 601	98.96	27.65	72.35	35.68	35.02	26.04	3.18	0.00	0.00	0.09	0.00
10 a 14 años	279 458	99.32	0.25	71.52	0.50	1.16	8.77	26.56	30.07	32.88	0.06	28.23
15 a 19 años	257 355	54.42	0.09	12.72	1.78	4.41	6.39	5.14	8.54	73.52	0.21	87.20
20 a 24 años	238 807	41.80	0.22	23.50	1.58	3.96	7.60	4.37	7.54	74.68	0.27	76.28
25 a 29 años	193 960	48.09	0.24	26.70	2.26	4.00	8.57	5.34	7.34	72.36	0.14	73.06
30 a 34 años	192 619	56.15	0.24	33.60	2.74	4.99	10.50	6.05	7.26	68.16	0.30	66.16
35 a 39 años	179 734	62.81	0.36	40.23	3.09	5.77	11.30	6.66	6.98	65.94	0.26	59.41
40 a 44 años	178 146	63.33	0.25	43.31	3.23	7.40	13.99	6.35	7.11	61.77	0.15	56.44

(Continúa)

<1/4>

Población de 3 y más años por grupo quinquenal de edad y su distribución porcentual según nivel de escolaridad
Al 15 de marzo de 2015

Cuadro 6.5
1a. parte

Grupo quinquenal de edad	Total		Nivel de escolaridad (Porcentaje)									
	Total	Preescolar	Educación básica									
			Primaria									Secundaria
			Total	1 grado	2 grados	3 grados	4 grados	5 grados	6 grados c/	No especificado		
45 a 49 años	149 077	63.86	0.33	50.83	4.30	8.80	15.15	7.42	6.20	58.00	0.12	48.84
50 a 54 años	136 620	62.65	0.67	62.05	6.04	9.88	16.50	7.35	5.37	54.66	0.20	37.28
55 a 59 años	106 934	65.41	0.63	72.78	6.10	13.43	20.23	7.10	4.94	48.00	0.20	26.59
60 a 64 años	85 541	66.03	0.87	79.11	8.86	15.20	22.24	6.23	3.61	43.70	0.16	20.02
65 a 69 años	72 265	65.29	0.96	84.45	9.69	17.61	23.29	6.56	4.10	38.66	0.10	14.58
70 a 74 años	55 742	59.67	1.24	89.10	12.14	19.78	23.70	7.17	3.93	33.09	0.19	9.65
75 y más años	95 165	52.28	1.04	91.87	13.23	20.99	25.86	6.41	2.64	30.75	0.12	7.09

<2/4>

Población de 3 y más años por grupo quinquenal de edad y su distribución porcentual según nivel de escolaridad
Al 15 de marzo de 2015

Cuadro 6.5
2a. parte y última

Grupo quinquenal de edad	Nivel de escolaridad (Porcentaje)		
	Educación posbásica a/	Sin escolaridad b/	No especificado
Total	27.42	7.12	0.38
3 a 5 años	0.00	37.34	1.95
6 a 9 años	0.00	0.65	0.39
10 a 14 años	0.00	0.35	0.34
15 a 19 años	44.59	0.58	0.40
20 a 24 años	56.81	0.77	0.63
25 a 29 años	50.64	1.06	0.21
30 a 34 años	41.88	1.79	0.19
35 a 39 años	34.53	2.44	0.22
40 a 44 años	33.93	2.49	0.24
45 a 49 años	31.94	4.05	0.15
50 a 54 años	30.87	6.37	0.11
55 a 59 años	25.29	9.17	0.13
60 a 64 años	19.35	14.49	0.12
65 a 69 años	13.44	21.12	0.15
70 a 74 años	10.22	30.04	0.07

(Continúa)

<3/4>

Población de 3 y más años por grupo quinquenal de edad y su distribución porcentual según nivel de escolaridad
Al 15 de marzo de 2015

Cuadro 6.5
 2a. parte y última

Grupo quinquenal de edad	Nivel de escolaridad (Porcentaje)		
	Educación posbásica a/	Sin escolaridad b/	No especificado
75 y más años	6.04	41.52	0.16

<4/4>

Nota: La información considera a la población con algún grado aprobado.

a/ Incluye a la población que tiene al menos un grado aprobado en estudios técnicos o comerciales con secundaria terminada, preparatoria o bachillerato (general o tecnológico), normal básica, estudios técnicos o comerciales con preparatoria terminada, profesional (licenciatura, normal superior o equivalente), especialidad, maestría o doctorado.

b/ Comprende a las personas que nunca han ido a la escuela, a las que solo aprendieron a leer y escribir y no completaron ningún año escolar, y a los niños que estaban cursando el primer año de preescolar en el momento de la encuesta.

c/ Incluye a la población que tiene al menos un grado aprobado en estudios técnicos o comerciales con primaria terminada.

Fuente: INEGI. Dirección General de Estadísticas Sociodemográficas. *Encuesta Intercensal 2015*. www.inegi.org.mx (15 de febrero de 2016).

Centros de Desarrollo Infantil, población atendida, personal docente y de apoyo de la modalidad escolarizada a inicio de cursos por municipio
Ciclo escolar 2014/15

Cuadro 6.6

Municipio	Centros de desarrollo infantil	Población atendida				Personal docente a/	Personal de apoyo b/
		Total	Lactantes c/	Maternales d/	Preescolares e/		
Estado	58	8 436	2 171	3 644	2 621	215	1 110
Ciudad Valles	7	892	145	327	420	29	94
Matehuala	6	889	282	472	135	37	117
Rioverde	5	531	142	258	131	15	81
San Luis Potosí	33	4 955	1 326	2 099	1 530	103	675
Soledad de Graciano Sánchez	7	1 169	276	488	405	31	143

a/ Comprende: educadores, profesores de educación física, de actividades artísticas e idiomas. Incluye personal directivo con grupo.

b/ Comprende: personal directivo sin grupo, administrativo, auxiliar y de servicios.

c/ Se considera a la población de 45 días a 1 año 6 meses de edad.

d/ Se considera a la población de 1 año 7 meses a 2 años 11 meses de edad.

e/ Se considera a la población de 3 a 5 años 11 meses de edad. Se refiere a alumnos inscritos.

Fuente: Secretaría de Educación del Gobierno del Estado. Dirección de Planeación y Evaluación; Coordinación General de Planeación; Departamento de Estadística y Sistemas de Información.

**Población atendida y personal docente en los Centros de Desarrollo Infantil de la modalidad escolarizada a inicio de cursos por municipio según sexo
Ciclo escolar 2014/15**

Cuadro 6.7

Municipio	Población atendida			Personal docente a/		
	Total	Hombres	Mujeres	Total	Hombres	Mujeres
Estado	8 436	4 346	4 090	215	1	214
Ciudad Valles	892	458	434	29	0	29
Matehuala	889	483	406	37	0	37
Rioverde	531	262	269	15	1	14
San Luis Potosí	4 955	2 556	2 399	103	0	103
Soledad de Graciano Sánchez	1 169	587	582	31	0	31

a/ Comprende: educadores, profesores de educación física, de actividades artísticas e idiomas. Incluye personal directivo con grupo.
Fuente: Secretaría de Educación del Gobierno del Estado. Dirección de Planeación y Evaluación; Coordinación General de Planeación; Departamento de Estadística y Sistemas de Información.

**Alumnos inscritos, personal docente, escuelas y aulas en educación básica y media superior de la modalidad escolarizada a inicio de cursos por nivel educativo
Ciclos escolares 2014/15 y 2015/16**

Cuadro 6.8

Nivel	Alumnos inscritos		Personal docente a/		Escuelas b/		Aulas c/	
	2014/15	2015/16	2014/15	2015/16	2014/15	2015/16	2014/15	2015/16
Total	737 854	730 632	38 410	39 024	8 673	8 553	29 549	30 024
Preescolar d/	126 102	124 254	6 566	6 632	3 165	3 072	5 874	5 924
Primaria e/	336 387	327 585	14 334	14 573	3 343	3 299	13 853	13 890
Secundaria f/	172 217	172 995	11 293	11 437	1 691	1 694	7 136	7 245
Bachillerato general g/	69 192	71 153	4 620	4 668	400	417	1 984	2 233
Bachillerato tecnológico y niveles equivalentes h/	33 956	34 645	1 597	1 714	74	71	702	732

Nota: La información comprende los sostenimientos administrativos: federal, estatal, autónomo y particular.
a/ Incluye personal directivo con grupo, profesores de educación física, de actividades artísticas, tecnológicas e idiomas. Para el CONAFE en preescolar, primaria y secundaria se refiere a líderes para la educación comunitaria.
b/ La cuantificación de escuelas está expresada mediante los turnos que ofrece un mismo plantel y no en términos de planta física.
c/ Se refiere exclusivamente a las aulas reportadas en uso y no a la planta física, es decir, son las aulas por los turnos en que se utilizan.
d/ Comprende: general, indígena, cursos comunitarios coordinados por el CONAFE y Centros de Desarrollo Infantil (CENDI).
e/ Comprende general, indígena y cursos comunitarios coordinados por el CONAFE.
f/ Comprende general, para trabajadores, telesecundaria y técnica en sus modalidades industrial y agropecuaria, además de los cursos comunitarios coordinados por el CONAFE (secundaria comunitaria).
g/ Comprende bachillerato general sin formación para el trabajo y bachillerato general con formación para el trabajo.
h/ Comprende bachillerato tecnológico (bivalente), profesional técnico (terminal) y profesional técnico bachiller (bivalente).
Fuente: Secretaría de Educación del Gobierno del Estado. Dirección de Planeación y Evaluación; Coordinación General de Planeación; Departamento de Estadística y Sistemas de Información.

Alumnos inscritos y personal docente en educación básica y media superior de la modalidad escolarizada a inicio de cursos por municipio y nivel educativo según sexo Ciclos escolares 2014/15 y 2015/16

Cuadro 6.9

Municipio Nivel	Alumnos inscritos			Personal docente a/		
	Total	Hombres	Mujeres	Total	Hombres	Mujeres
2014/15						
Estado	737 854	373 592	364 262	38 410	14 960	23 450
Preescolar b/	126 102	63 818	62 284	6 566	500	6 066
Primaria c/	336 387	172 110	164 277	14 334	5 306	9 028
Secundaria d/	172 217	86 114	86 103	11 293	5 703	5 590
Bachillerato general e/	69 192	33 844	35 348	4 620	2 526	2 094
Bachillerato tecnológico y niveles equivalentes f/	33 956	17 706	16 250	1 597	925	672
Ahualulco	5 815	2 914	2 901	298	114	184
Preescolar	1 005	528	477	63	5	58
Primaria	2 588	1 328	1 260	127	46	81
Secundaria	1 494	714	780	86	52	34
Bachillerato general	728	344	384	22	11	11
Alaquines	2 181	1 124	1 057	138	65	73
Preescolar	419	206	213	27	4	23
Primaria	1 033	528	505	57	30	27
Secundaria	548	295	253	36	18	18
Bachillerato general	181	95	86	18	13	5
Aquismón	17 592	8 876	8 716	896	419	477
Preescolar	3 087	1 560	1 527	173	29	144
Primaria	8 197	4 200	3 997	405	221	184
Secundaria	4 281	2 135	2 146	221	113	108
Bachillerato general	2 027	981	1 046	97	56	41
Armadillo de los Infante	879	428	451	62	28	34
Preescolar	176	78	98	11	1	10
Primaria	463	244	219	28	13	15
Secundaria	180	76	104	16	12	4
Bachillerato general	60	30	30	7	2	5
Axtla de Terrazas	11 007	5 573	5 434	548	222	326
Preescolar	1 926	967	959	104	9	95
Primaria	4 627	2 320	2 307	233	105	128
Secundaria	2 548	1 310	1 238	143	74	69

(Continúa)

<1/22>

Alumnos inscritos y personal docente en educación básica y media superior de la modalidad escolarizada a inicio de cursos por municipio y nivel educativo según sexo Ciclos escolares 2014/15 y 2015/16

Cuadro 6.9

Municipio Nivel	Alumnos inscritos			Personal docente a/		
	Total	Hombres	Mujeres	Total	Hombres	Mujeres
Bachillerato general	1 284	664	620	51	23	28
Bachillerato tecnológico y niveles equivalentes	622	312	310	17	11	6
Cárdenas	5 050	2 529	2 521	264	93	171
Preescolar	922	468	454	42	1	41
Primaria	2 273	1 162	1 111	107	30	77
Secundaria	1 106	555	551	76	39	37
Bachillerato general	184	93	91	19	11	8
Bachillerato tecnológico y niveles equivalentes	565	251	314	20	12	8
Catorce	2 701	1 394	1 307	167	83	84
Preescolar	518	265	253	37	7	30
Primaria	1 339	693	646	70	36	34
Secundaria	619	315	304	39	27	12
Bachillerato general	225	121	104	21	13	8
Cedral	5 973	2 979	2 994	280	131	149
Preescolar	1 113	561	552	61	4	57
Primaria	2 416	1 198	1 218	111	64	47
Secundaria	1 232	622	610	62	36	26
Bachillerato general	1 212	598	614	46	27	19
Cerritos	5 835	2 970	2 865	289	118	171
Preescolar	983	490	493	50	3	47
Primaria	2 692	1 373	1 319	115	41	74
Secundaria	1 347	672	675	82	43	39
Bachillerato general	129	71	58	15	10	5
Bachillerato tecnológico y niveles equivalentes	684	364	320	27	21	6
Cerro de San Pedro	1 147	613	534	72	27	45
Preescolar	245	137	108	15	2	13
Primaria	608	322	286	25	5	20
Secundaria	235	122	113	22	14	8
Bachillerato general	59	32	27	10	6	4
Charcas	5 137	2 560	2 577	305	122	183

(Continúa)

<2/22>

Alumnos inscritos y personal docente en educación básica y media superior de la modalidad escolarizada a inicio de cursos por municipio y nivel educativo según sexo Ciclos escolares 2014/15 y 2015/16

Cuadro 6.9

Municipio Nivel	Alumnos inscritos			Personal docente a/		
	Total	Hombres	Mujeres	Total	Hombres	Mujeres
Preescolar	906	457	449	56	9	47
Primaria	2 534	1 273	1 261	130	51	79
Secundaria	1 304	644	660	81	43	38
Bachillerato general	110	55	55	17	10	7
Bachillerato tecnológico y niveles equivalentes	283	131	152	21	9	12
Ciudad del Maíz	8 819	4 477	4 342	464	202	262
Preescolar	1 665	856	809	89	7	82
Primaria	4 241	2 217	2 024	209	108	101
Secundaria	1 958	939	1 019	116	57	59
Bachillerato general	380	190	190	30	19	11
Bachillerato tecnológico y niveles equivalentes	575	275	300	20	11	9
Ciudad Fernández	11 912	5 991	5 921	552	213	339
Preescolar	2 307	1 170	1 137	114	8	106
Primaria	5 342	2 740	2 602	209	75	134
Secundaria	2 230	1 105	1 125	138	77	61
Bachillerato general	1 312	627	685	70	40	30
Bachillerato tecnológico y niveles equivalentes	721	349	372	21	13	8
Ciudad Valles	44 511	22 409	22 102	2 369	893	1 476
Preescolar	6 971	3 460	3 511	355	20	335
Primaria	19 269	9 881	9 388	828	283	545
Secundaria	10 286	5 181	5 105	709	348	361
Bachillerato general	4 919	2 479	2 440	303	162	141
Bachillerato tecnológico y niveles equivalentes	3 066	1 408	1 658	174	80	94
Coxcatlán	5 268	2 725	2 543	274	122	152
Preescolar	895	433	462	47	7	40
Primaria	2 152	1 135	1 017	107	56	51
Secundaria	1 359	686	673	66	28	38
Bachillerato general	307	167	140	29	16	13
Bachillerato tecnológico y niveles equivalentes	555	304	251	25	15	10
Ebano	11 219	5 702	5 517	524	196	328

(Continúa)

<3/22>

Alumnos inscritos y personal docente en educación básica y media superior de la modalidad escolarizada a inicio de cursos por municipio y nivel educativo según sexo Ciclos escolares 2014/15 y 2015/16

Cuadro 6.9

Municipio Nivel	Alumnos inscritos			Personal docente a/		
	Total	Hombres	Mujeres	Total	Hombres	Mujeres
Preescolar	1 750	931	819	81	5	76
Primaria	5 111	2 626	2 485	215	77	138
Secundaria	2 585	1 273	1 312	151	73	78
Bachillerato general	697	350	347	39	20	19
Bachillerato tecnológico y niveles equivalentes	1 076	522	554	38	21	17
El Naranjo	5 585	2 881	2 704	258	102	156
Preescolar	1 143	566	577	58	7	51
Primaria	2 678	1 418	1 260	116	45	71
Secundaria	1 172	592	580	60	36	24
Bachillerato general	592	305	287	24	14	10
Guadalcázar	6 933	3 554	3 379	392	179	213
Preescolar	1 360	704	656	79	14	65
Primaria	3 522	1 796	1 726	170	83	87
Secundaria	1 582	802	780	113	58	55
Bachillerato general	469	252	217	30	24	6
Huehuetlán	5 087	2 542	2 545	259	116	143
Preescolar	872	446	426	45	10	35
Primaria	2 192	1 119	1 073	109	42	67
Secundaria	1 211	573	638	71	43	28
Bachillerato general	812	404	408	34	21	13
Lagunillas	1 256	655	601	97	52	45
Preescolar	187	95	92	15	5	10
Primaria	657	352	305	36	19	17
Secundaria	310	152	158	30	18	12
Bachillerato general	102	56	46	16	10	6
Matehuala	25 245	12 929	12 316	1 298	537	761
Preescolar	4 627	2 353	2 274	247	12	235
Primaria	11 818	6 095	5 723	478	212	266
Secundaria	6 018	3 059	2 959	396	211	185
Bachillerato general	899	414	485	87	46	41
Bachillerato tecnológico y niveles equivalentes	1 883	1 008	875	90	56	34

(Continúa)

<4/22>

Alumnos inscritos y personal docente en educación básica y media superior de la modalidad escolarizada a inicio de cursos por municipio y nivel educativo según sexo Ciclos escolares 2014/15 y 2015/16

Cuadro 6.9

Municipio Nivel	Alumnos inscritos			Personal docente a/		
	Total	Hombres	Mujeres	Total	Hombres	Mujeres
Matlapa	10 848	5 577	5 271	546	263	283
Preescolar	1 861	934	927	105	12	93
Primaria	4 999	2 607	2 392	236	129	107
Secundaria	2 595	1 335	1 260	129	76	53
Bachillerato general	1 393	701	692	76	46	30
Mexquitic de Carmona	14 800	7 540	7 260	798	283	515
Preescolar	2 779	1 381	1 398	151	4	147
Primaria	7 010	3 585	3 425	326	109	217
Secundaria	3 664	1 882	1 782	220	118	102
Bachillerato general	1 347	692	655	101	52	49
Moctezuma	5 196	2 589	2 607	278	106	172
Preescolar	855	425	430	61	7	54
Primaria	2 440	1 222	1 218	117	52	65
Secundaria	1 308	671	637	83	38	45
Bachillerato general	593	271	322	17	9	8
Rayón	4 177	2 083	2 094	227	89	138
Preescolar	817	411	406	48	5	43
Primaria	1 918	986	932	92	34	58
Secundaria	913	446	467	58	31	27
Bachillerato general	529	240	289	29	19	10
Rioverde	26 654	13 323	13 331	1 476	558	918
Preescolar	4 914	2 492	2 422	252	21	231
Primaria	12 131	6 085	6 046	536	181	355
Secundaria	6 660	3 325	3 335	451	218	233
Bachillerato general	2 245	1 078	1 167	200	117	83
Bachillerato tecnológico y niveles equivalentes	704	343	361	37	21	16
Salinas	8 673	4 354	4 319	423	165	258
Preescolar	1 487	736	751	75	6	69
Primaria	4 355	2 227	2 128	190	71	119
Secundaria	2 019	1 006	1 013	114	62	52
Bachillerato general	286	126	160	29	15	14

(Continúa)

<5/22>

Alumnos inscritos y personal docente en educación básica y media superior de la modalidad escolarizada a inicio de cursos por municipio y nivel educativo según sexo Ciclos escolares 2014/15 y 2015/16

Cuadro 6.9

Municipio Nivel	Alumnos inscritos			Personal docente a/		
	Total	Hombres	Mujeres	Total	Hombres	Mujeres
Bachillerato tecnológico y niveles equivalentes	526	259	267	15	11	4
San Antonio	3 178	1 660	1 518	186	104	82
Preescolar	560	286	274	33	10	23
Primaria	1 266	664	602	68	40	28
Secundaria	923	475	448	55	34	21
Bachillerato general	223	122	101	20	13	7
Bachillerato tecnológico y niveles equivalentes	206	113	93	10	7	3
San Ciro de Acosta	2 529	1 257	1 272	143	65	78
Preescolar	386	211	175	22	2	20
Primaria	1 220	614	606	64	27	37
Secundaria	567	263	304	36	23	13
Bachillerato general	29	9	20	7	1	6
Bachillerato tecnológico y niveles equivalentes	327	160	167	14	12	2
San Luis Potosí	217 663	109 963	107 700	11 669	3 980	7 689
Preescolar	35 217	17 945	17 272	1 687	28	1 659
Primaria	95 766	48 966	46 800	3 575	853	2 722
Secundaria	51 626	25 794	25 832	3 888	1 812	2 076
Bachillerato general	24 071	11 476	12 595	1 977	1 000	977
Bachillerato tecnológico y niveles equivalentes	10 983	5 782	5 201	542	287	255
San Martín Chalchicuautla	6 117	3 161	2 956	371	206	165
Preescolar	941	459	482	71	13	58
Primaria	2 599	1 333	1 266	148	86	62
Secundaria	1 640	844	796	104	71	33
Bachillerato general	937	525	412	48	36	12
San Nicolás Tolentino	1 390	677	713	99	47	52
Preescolar	169	85	84	13	1	12
Primaria	546	273	273	33	18	15
Secundaria	343	157	186	35	21	14
Bachillerato general	332	162	170	18	7	11
San Vicente Tancuayalab	4 607	2 327	2 280	248	111	137

(Continúa)

<6/22>

Alumnos inscritos y personal docente en educación básica y media superior de la modalidad escolarizada a inicio de cursos por municipio y nivel educativo según sexo Ciclos escolares 2014/15 y 2015/16

Cuadro 6.9

Municipio Nivel	Alumnos inscritos			Personal docente a/		
	Total	Hombres	Mujeres	Total	Hombres	Mujeres
Preescolar	821	425	396	40	1	39
Primaria	1 868	934	934	94	42	52
Secundaria	1 023	531	492	63	35	28
Bachillerato general	694	332	362	38	24	14
Bachillerato tecnológico y niveles equivalentes	201	105	96	13	9	4
Santa Catarina	4 201	2 105	2 096	245	126	119
Preescolar	884	440	444	54	12	42
Primaria	2 080	1 080	1 000	118	71	47
Secundaria	956	466	490	61	35	26
Bachillerato general	281	119	162	12	8	4
Santa María del Río	11 934	6 049	5 885	624	227	397
Preescolar	1 825	946	879	101	6	95
Primaria	5 693	2 886	2 807	270	87	183
Secundaria	2 865	1 455	1 410	160	83	77
Bachillerato general	779	402	377	67	40	27
Bachillerato tecnológico y niveles equivalentes	772	360	412	26	11	15
Santo Domingo	3 159	1 591	1 568	188	72	116
Preescolar	598	307	291	36	2	34
Primaria	1 535	790	745	82	28	54
Secundaria	738	377	361	52	30	22
Bachillerato general	288	117	171	18	12	6
Soledad de Graciano Sánchez	66 499	33 843	32 656	2 962	1 056	1 906
Preescolar	11 861	6 077	5 784	507	9	498
Primaria	32 486	16 559	15 927	1 102	330	772
Secundaria	14 127	7 043	7 084	966	490	476
Bachillerato general	4 705	2 140	2 565	218	122	96
Bachillerato tecnológico y niveles equivalentes	3 320	2 024	1 296	169	105	64
Tamasopo	8 075	4 028	4 047	464	183	281
Preescolar	1 601	823	778	95	9	86
Primaria	3 701	1 842	1 859	187	79	108
Secundaria	1 755	844	911	130	61	69

(Continúa)

<7/22>

Alumnos inscritos y personal docente en educación básica y media superior de la modalidad escolarizada a inicio de cursos por municipio y nivel educativo según sexo Ciclos escolares 2014/15 y 2015/16

Cuadro 6.9

Municipio Nivel	Alumnos inscritos			Personal docente a/		
	Total	Hombres	Mujeres	Total	Hombres	Mujeres
Bachillerato general	618	317	301	33	19	14
Bachillerato tecnológico y niveles equivalentes	400	202	198	19	15	4
Tamazunchale	32 341	16 399	15 942	1 664	776	888
Preescolar	5 575	2 824	2 751	322	40	282
Primaria	14 238	7 212	7 026	673	360	313
Secundaria	7 361	3 627	3 734	384	199	185
Bachillerato general	2 473	1 328	1 145	166	105	61
Bachillerato tecnológico y niveles equivalentes	2 694	1 408	1 286	119	72	47
Tampacán	4 582	2 371	2 211	255	126	129
Preescolar	720	389	331	51	12	39
Primaria	1 960	1 024	936	106	54	52
Secundaria	1 134	555	579	62	38	24
Bachillerato general	768	403	365	36	22	14
Tampamolón Corona	4 535	2 308	2 227	242	113	129
Preescolar	785	390	395	50	7	43
Primaria	1 953	1 020	933	100	52	48
Secundaria	1 047	526	521	56	29	27
Bachillerato general	305	137	168	15	9	6
Bachillerato tecnológico y niveles equivalentes	445	235	210	21	16	5
Tamuín	10 428	5 306	5 122	560	205	355
Preescolar	1 781	875	906	86	4	82
Primaria	4 689	2 414	2 275	209	74	135
Secundaria	2 437	1 229	1 208	180	72	108
Bachillerato general	852	429	423	50	32	18
Bachillerato tecnológico y niveles equivalentes	669	359	310	35	23	12
Tancanhuitz	6 432	3 256	3 176	338	161	177
Preescolar	1 087	534	553	64	7	57
Primaria	2 981	1 522	1 459	154	88	66
Secundaria	1 273	638	635	66	33	33
Bachillerato general	1 091	562	529	54	33	21

(Continúa)

<8/22>

Alumnos inscritos y personal docente en educación básica y media superior de la modalidad escolarizada a inicio de cursos por municipio y nivel educativo según sexo Ciclos escolares 2014/15 y 2015/16

Cuadro 6.9

Municipio Nivel	Alumnos inscritos			Personal docente a/		
	Total	Hombres	Mujeres	Total	Hombres	Mujeres
Tanlajás	6 758	3 428	3 330	342	172	170
Preescolar	997	512	485	63	11	52
Primaria	2 842	1 442	1 400	142	73	69
Secundaria	1 791	916	875	99	63	36
Bachillerato general	1 128	558	570	38	25	13
Tanquián de Escobedo	4 368	2 240	2 128	225	98	127
Preescolar	683	342	341	36	6	30
Primaria	1 819	933	886	88	33	55
Secundaria	1 095	570	525	76	44	32
Bachillerato general	771	395	376	25	15	10
Tierra Nueva	2 711	1 388	1 323	143	58	85
Preescolar	410	213	197	24	1	23
Primaria	1 245	666	579	63	27	36
Secundaria	661	327	334	35	22	13
Bachillerato general	395	182	213	21	8	13
Vanegas	2 090	1 043	1 047	133	57	76
Preescolar	456	232	224	28	3	25
Primaria	1 035	527	508	54	28	26
Secundaria	489	232	257	37	18	19
Bachillerato general	110	52	58	14	8	6
Venado	3 847	2 006	1 841	225	101	124
Preescolar	614	315	299	44	12	32
Primaria	1 813	955	858	92	34	58
Secundaria	936	480	456	71	39	32
Bachillerato tecnológico y niveles equivalentes	484	256	228	18	16	2
Villa de Arista	4 536	2 294	2 242	246	98	148
Preescolar	715	344	371	40	5	35
Primaria	2 316	1 182	1 134	95	28	67
Secundaria	998	484	514	51	28	23
Bachillerato general	154	89	65	33	18	15
Bachillerato tecnológico y niveles equivalentes	353	195	158	27	19	8

(Continúa)

<9/22>

Alumnos inscritos y personal docente en educación básica y media superior de la modalidad escolarizada a inicio de cursos por municipio y nivel educativo según sexo Ciclos escolares 2014/15 y 2015/16

Cuadro 6.9

Municipio Nivel	Alumnos inscritos			Personal docente a/		
	Total	Hombres	Mujeres	Total	Hombres	Mujeres
Villa de Arriaga	4 749	2 376	2 373	224	72	152
Preescolar	804	389	415	48	5	43
Primaria	2 419	1 244	1 175	104	32	72
Secundaria	1 128	555	573	53	24	29
Bachillerato general	398	188	210	19	11	8
Villa de Guadalupe	2 538	1 285	1 253	161	61	100
Preescolar	502	242	260	35	6	29
Primaria	1 198	620	578	71	32	39
Secundaria	610	316	294	41	16	25
Bachillerato general	228	107	121	14	7	7
Villa de la Paz	1 422	755	667	79	32	47
Preescolar	252	137	115	15	1	14
Primaria	656	342	314	30	13	17
Secundaria	256	130	126	22	11	11
Bachillerato general	258	146	112	12	7	5
Villa de Ramos	10 782	5 399	5 383	466	169	297
Preescolar	1 884	898	986	90	8	82
Primaria	5 345	2 768	2 577	224	88	136
Secundaria	2 504	1 248	1 256	110	52	58
Bachillerato general	572	272	300	29	13	16
Bachillerato tecnológico y niveles equivalentes	477	213	264	13	8	5
Villa de Reyes	15 797	8 104	7 693	757	279	478
Preescolar	2 555	1 253	1 302	125	6	119
Primaria	7 629	3 928	3 701	308	103	205
Secundaria	3 774	1 935	1 839	198	99	99
Bachillerato general	474	220	254	60	27	33
Bachillerato tecnológico y niveles equivalentes	1 365	768	597	66	44	22
Villa Hidalgo	3 803	1 907	1 896	220	103	117
Preescolar	650	325	325	40	5	35
Primaria	1 823	949	874	88	34	54
Secundaria	986	465	521	76	51	25

(Continúa)

<10/22>

Alumnos inscritos y personal docente en educación básica y media superior de la modalidad escolarizada a inicio de cursos por municipio y nivel educativo según sexo Ciclos escolares 2014/15 y 2015/16

Cuadro 6.9

Municipio Nivel	Alumnos inscritos			Personal docente a/		
	Total	Hombres	Mujeres	Total	Hombres	Mujeres
Bachillerato general	344	168	176	16	13	3
Villa Juárez	2 265	1 138	1 127	134	61	73
Preescolar	397	195	202	23	4	19
Primaria	1 189	610	579	58	23	35
Secundaria	545	263	282	38	26	12
Bachillerato general	134	70	64	15	8	7
Xilitla	17 540	8 854	8 686	875	410	465
Preescolar	3 179	1 587	1 592	186	36	150
Primaria	8 177	4 183	3 994	392	191	201
Secundaria	4 082	1 988	2 094	208	122	86
Bachillerato general	2 102	1 096	1 006	89	61	28
Zaragoza	7 478	3 783	3 695	368	133	235
Preescolar	1 403	708	695	76	4	72
Primaria	3 695	1 896	1 799	160	60	100
Secundaria	1 783	894	889	111	59	52
Bachillerato general	597	285	312	21	10	11
2015/16						
Estado	730 632	369 322	361 310	39 024	14 914	24 110
Preescolar b/	124 254	62 817	61 437	6 632	484	6 148
Primaria c/	327 585	167 283	160 302	14 573	5 257	9 316
Secundaria d/	172 995	86 753	86 242	11 437	5 696	5 741
Bachillerato general e/	71 153	34 244	36 909	4 668	2 507	2 161
Bachillerato tecnológico y niveles equivalentes f/	34 645	18 225	16 420	1 714	970	744
Ahualulco	5 730	2 882	2 848	309	125	184
Preescolar	956	514	442	64	6	58
Primaria	2 512	1 296	1 216	131	53	78
Secundaria	1 459	716	743	89	55	34
Bachillerato general	803	356	447	25	11	14
Alaquines	2 108	1 089	1 019	140	67	73
Preescolar	399	191	208	28	6	22
Primaria	1 020	539	481	56	27	29

(Continúa)

<11/22>

Alumnos inscritos y personal docente en educación básica y media superior de la modalidad escolarizada a inicio de cursos por municipio y nivel educativo según sexo Ciclos escolares 2014/15 y 2015/16

Cuadro 6.9

Municipio Nivel	Alumnos inscritos			Personal docente a/		
	Total	Hombres	Mujeres	Total	Hombres	Mujeres
Secundaria	488	256	232	37	19	18
Bachillerato general	201	103	98	19	15	4
Aquismón	17 041	8 578	8 463	908	436	472
Preescolar	2 893	1 436	1 457	176	32	144
Primaria	7 790	3 995	3 795	417	229	188
Secundaria	4 323	2 144	2 179	223	116	107
Bachillerato general	2 035	1 003	1 032	92	59	33
Armadillo de los Infante	879	417	462	60	21	39
Preescolar	150	72	78	11	0	11
Primaria	475	232	243	29	11	18
Secundaria	186	79	107	13	8	5
Bachillerato general	68	34	34	7	2	5
Axtla de Terrazas	10 809	5 467	5 342	557	220	337
Preescolar	1 819	916	903	105	5	100
Primaria	4 542	2 260	2 282	235	102	133
Secundaria	2 478	1 294	1 184	143	74	69
Bachillerato general	1 296	659	637	51	24	27
Bachillerato tecnológico y niveles equivalentes	674	338	336	23	15	8
Cárdenas	5 002	2 468	2 534	264	84	180
Preescolar	941	460	481	44	0	44
Primaria	2 240	1 140	1 100	109	28	81
Secundaria	1 092	536	556	72	36	36
Bachillerato general	188	96	92	19	9	10
Bachillerato tecnológico y niveles equivalentes	541	236	305	20	11	9
Catorce	2 753	1 390	1 363	182	85	97
Preescolar	514	242	272	39	2	37
Primaria	1 323	678	645	72	36	36
Secundaria	613	308	305	40	28	12
Bachillerato general	303	162	141	31	19	12
Cedral	6 002	2 969	3 033	290	134	156
Preescolar	1 095	577	518	61	5	56

(Continúa)

<12/22>

Alumnos inscritos y personal docente en educación básica y media superior de la modalidad escolarizada a inicio de cursos por municipio y nivel educativo según sexo Ciclos escolares 2014/15 y 2015/16

Cuadro 6.9

Municipio Nivel	Alumnos inscritos			Personal docente a/		
	Total	Hombres	Mujeres	Total	Hombres	Mujeres
Primaria	2 393	1 165	1 228	112	62	50
Secundaria	1 228	610	618	64	38	26
Bachillerato general	1 286	617	669	53	29	24
Cerritos	5 765	2 913	2 852	294	117	177
Preescolar	988	505	483	53	3	50
Primaria	2 615	1 322	1 293	116	47	69
Secundaria	1 355	668	687	81	34	47
Bachillerato general	116	59	57	16	11	5
Bachillerato tecnológico y niveles equivalentes	691	359	332	28	22	6
Cerro de San Pedro	1 187	617	570	67	25	42
Preescolar	241	128	113	13	2	11
Primaria	610	316	294	25	5	20
Secundaria	257	131	126	19	12	7
Bachillerato general	79	42	37	10	6	4
Charcas	5 157	2 574	2 583	318	106	212
Preescolar	928	457	471	58	3	55
Primaria	2 438	1 234	1 204	138	42	96
Secundaria	1 319	654	665	84	44	40
Bachillerato general	117	53	64	16	9	7
Bachillerato tecnológico y niveles equivalentes	355	176	179	22	8	14
Ciudad del Maíz	8 719	4 450	4 269	459	187	272
Preescolar	1 648	857	791	89	7	82
Primaria	4 123	2 140	1 983	203	99	104
Secundaria	1 977	982	995	111	50	61
Bachillerato general	420	203	217	34	19	15
Bachillerato tecnológico y niveles equivalentes	551	268	283	22	12	10
Ciudad Fernández	11 730	5 875	5 855	564	205	359
Preescolar	2 318	1 159	1 159	115	6	109
Primaria	5 236	2 671	2 565	212	68	144
Secundaria	2 167	1 076	1 091	131	72	59

(Continúa)

<13/22>

Alumnos inscritos y personal docente en educación básica y media superior de la modalidad escolarizada a inicio de cursos por municipio y nivel educativo según sexo Ciclos escolares 2014/15 y 2015/16

Cuadro 6.9

Municipio Nivel	Alumnos inscritos			Personal docente a/		
	Total	Hombres	Mujeres	Total	Hombres	Mujeres
Bachillerato general	1 301	609	692	77	41	36
Bachillerato tecnológico y niveles equivalentes	708	360	348	29	18	11
Ciudad Valles	44 023	22 146	21 877	2 451	921	1 530
Preescolar	6 779	3 429	3 350	355	18	337
Primaria	18 674	9 423	9 251	833	283	550
Secundaria	10 394	5 307	5 087	724	350	374
Bachillerato general	4 984	2 497	2 487	358	187	171
Bachillerato tecnológico y niveles equivalentes	3 192	1 490	1 702	181	83	98
Coxcatlán	5 139	2 675	2 464	274	116	158
Preescolar	822	406	416	48	8	40
Primaria	2 086	1 102	984	111	52	59
Secundaria	1 337	690	647	64	28	36
Bachillerato general	298	154	144	28	16	12
Bachillerato tecnológico y niveles equivalentes	596	323	273	23	12	11
Ebano	11 044	5 616	5 428	533	197	336
Preescolar	1 720	884	836	83	7	76
Primaria	4 964	2 552	2 412	218	77	141
Secundaria	2 604	1 295	1 309	155	73	82
Bachillerato general	634	316	318	36	18	18
Bachillerato tecnológico y niveles equivalentes	1 122	569	553	41	22	19
El Naranjo	5 630	2 884	2 746	260	97	163
Preescolar	1 155	568	587	57	8	49
Primaria	2 663	1 405	1 258	118	41	77
Secundaria	1 193	581	612	60	32	28
Bachillerato general	619	330	289	25	16	9
Guadalcázar	6 883	3 519	3 364	400	185	215
Preescolar	1 344	672	672	85	18	67
Primaria	3 466	1 785	1 681	175	86	89
Secundaria	1 571	788	783	109	59	50
Bachillerato general	502	274	228	31	22	9

(Continúa)

<14/22>

Alumnos inscritos y personal docente en educación básica y media superior de la modalidad escolarizada a inicio de cursos por municipio y nivel educativo según sexo Ciclos escolares 2014/15 y 2015/16

Cuadro 6.9

Municipio Nivel	Alumnos inscritos			Personal docente a/		
	Total	Hombres	Mujeres	Total	Hombres	Mujeres
Huehuetlán	4 971	2 479	2 492	258	108	150
Preescolar	833	426	407	44	7	37
Primaria	2 090	1 061	1 029	111	43	68
Secundaria	1 221	598	623	68	38	30
Bachillerato general	827	394	433	35	20	15
Lagunillas	1 261	661	600	95	41	54
Preescolar	203	110	93	16	3	13
Primaria	651	357	294	37	16	21
Secundaria	314	146	168	25	11	14
Bachillerato general	93	48	45	17	11	6
Matehuala	24 811	12 751	12 060	1 316	558	758
Preescolar	4 501	2 295	2 206	243	11	232
Primaria	11 709	6 022	5 687	491	219	272
Secundaria	6 019	3 085	2 934	407	225	182
Bachillerato general	951	431	520	74	40	34
Bachillerato tecnológico y niveles equivalentes	1 631	918	713	101	63	38
Matlapa	10 636	5 460	5 176	544	262	282
Preescolar	1 836	927	909	105	12	93
Primaria	4 804	2 494	2 310	236	130	106
Secundaria	2 598	1 336	1 262	131	75	56
Bachillerato general	1 398	703	695	72	45	27
Mexquitic de Carmona	14 593	7 399	7 194	815	277	538
Preescolar	2 639	1 334	1 305	157	4	153
Primaria	6 874	3 528	3 346	338	109	229
Secundaria	3 665	1 850	1 815	227	120	107
Bachillerato general	1 415	687	728	93	44	49
Moctezuma	5 238	2 588	2 650	288	100	188
Preescolar	841	417	424	59	5	54
Primaria	2 420	1 214	1 206	122	43	79
Secundaria	1 282	642	640	83	40	43
Bachillerato general	695	315	380	24	12	12

(Continúa)

<15/22>

Alumnos inscritos y personal docente en educación básica y media superior de la modalidad escolarizada a inicio de cursos por municipio y nivel educativo según sexo Ciclos escolares 2014/15 y 2015/16

Cuadro 6.9

Municipio Nivel	Alumnos inscritos			Personal docente a/		
	Total	Hombres	Mujeres	Total	Hombres	Mujeres
Rayón	4 119	2 070	2 049	230	86	144
Preescolar	794	407	387	48	4	44
Primaria	1 881	956	925	97	35	62
Secundaria	909	450	459	57	31	26
Bachillerato general	535	257	278	28	16	12
Rioverde	26 523	13 299	13 224	1 507	554	953
Preescolar	4 937	2 548	2 389	261	15	246
Primaria	11 926	5 968	5 958	544	187	357
Secundaria	6 659	3 345	3 314	463	213	250
Bachillerato general	2 325	1 095	1 230	197	117	80
Bachillerato tecnológico y niveles equivalentes	676	343	333	42	22	20
Salinas	8 688	4 391	4 297	428	158	270
Preescolar	1 421	720	701	80	7	73
Primaria	4 371	2 229	2 142	198	72	126
Secundaria	2 044	1 026	1 018	109	58	51
Bachillerato general	336	155	181	26	11	15
Bachillerato tecnológico y niveles equivalentes	516	261	255	15	10	5
San Antonio	3 105	1 635	1 470	189	106	83
Preescolar	534	261	273	35	9	26
Primaria	1 233	668	565	69	42	27
Secundaria	860	446	414	55	34	21
Bachillerato general	222	123	99	20	14	6
Bachillerato tecnológico y niveles equivalentes	256	137	119	10	7	3
San Ciró de Acosta	2 487	1 233	1 254	146	65	81
Preescolar	364	184	180	21	3	18
Primaria	1 192	628	564	67	28	39
Secundaria	575	261	314	37	20	17
Bachillerato general	33	11	22	6	2	4
Bachillerato tecnológico y niveles equivalentes	323	149	174	15	12	3
San Luis Potosí	216 748	109 235	107 513	11 822	3 940	7 882

(Continúa)

<16/22>

Alumnos inscritos y personal docente en educación básica y media superior de la modalidad escolarizada a inicio de cursos por municipio y nivel educativo según sexo Ciclos escolares 2014/15 y 2015/16

Cuadro 6.9

Municipio Nivel	Alumnos inscritos			Personal docente a/		
	Total	Hombres	Mujeres	Total	Hombres	Mujeres
Preescolar	35 365	17 916	17 449	1 704	32	1 672
Primaria	93 164	47 653	45 511	3 610	839	2 771
Secundaria	52 111	26 142	25 969	3 966	1 811	2 155
Bachillerato general	24 966	11 623	13 343	1 987	972	1 015
Bachillerato tecnológico y niveles equivalentes	11 142	5 901	5 241	555	286	269
San Martín Chalchicuautla	5 789	2 956	2 833	375	207	168
Preescolar	934	451	483	68	12	56
Primaria	2 386	1 207	1 179	146	85	61
Secundaria	1 571	801	770	111	74	37
Bachillerato general	898	497	401	50	36	14
San Nicolás Tolentino	1 353	666	687	92	36	56
Preescolar	163	82	81	14	0	14
Primaria	521	263	258	32	14	18
Secundaria	335	156	179	29	15	14
Bachillerato general	334	165	169	17	7	10
San Vicente Tancuayalab	4 524	2 281	2 243	246	113	133
Preescolar	769	386	383	40	3	37
Primaria	1 849	931	918	96	43	53
Secundaria	1 010	515	495	60	35	25
Bachillerato general	703	358	345	37	23	14
Bachillerato tecnológico y niveles equivalentes	193	91	102	13	9	4
Santa Catarina	4 091	2 054	2 037	244	127	117
Preescolar	812	404	408	52	15	37
Primaria	2 022	1 054	968	118	71	47
Secundaria	990	476	514	59	33	26
Bachillerato general	267	120	147	15	8	7
Santa María del Río	11 744	5 940	5 804	654	245	409
Preescolar	1 806	906	900	99	8	91
Primaria	5 521	2 813	2 708	274	81	193
Secundaria	2 853	1 454	1 399	170	90	80
Bachillerato general	737	375	362	75	48	27

(Continúa)

<17/22>

Alumnos inscritos y personal docente en educación básica y media superior de la modalidad escolarizada a inicio de cursos por municipio y nivel educativo según sexo Ciclos escolares 2014/15 y 2015/16

Cuadro 6.9

Municipio Nivel	Alumnos inscritos			Personal docente a/		
	Total	Hombres	Mujeres	Total	Hombres	Mujeres
Bachillerato tecnológico y niveles equivalentes	827	392	435	36	18	18
Santo Domingo	3 058	1 550	1 508	187	69	118
Preescolar	590	302	288	35	4	31
Primaria	1 423	725	698	84	28	56
Secundaria	770	411	359	50	24	26
Bachillerato general	275	112	163	18	13	5
Soledad de Graciano Sánchez	66 580	33 793	32 787	3 006	1 056	1 950
Preescolar	12 043	6 117	5 926	536	9	527
Primaria	32 026	16 333	15 693	1 127	329	798
Secundaria	14 422	7 145	7 277	966	496	470
Bachillerato general	4 740	2 160	2 580	192	109	83
Bachillerato tecnológico y niveles equivalentes	3 349	2 038	1 311	185	113	72
Tamasopo	7 985	4 006	3 979	479	200	279
Preescolar	1 576	824	752	95	14	81
Primaria	3 625	1 804	1 821	190	79	111
Secundaria	1 755	861	894	137	69	68
Bachillerato general	628	320	308	34	21	13
Bachillerato tecnológico y niveles equivalentes	401	197	204	23	17	6
Tamazunchale	31 553	15 974	15 579	1 702	785	917
Preescolar	5 345	2 686	2 659	317	39	278
Primaria	13 664	6 935	6 729	683	355	328
Secundaria	7 384	3 646	3 738	421	217	204
Bachillerato general	2 396	1 259	1 137	153	98	55
Bachillerato tecnológico y niveles equivalentes	2 764	1 448	1 316	128	76	52
Tampacán	4 444	2 303	2 141	251	122	129
Preescolar	703	373	330	51	10	41
Primaria	1 825	944	881	102	53	49
Secundaria	1 122	578	544	63	38	25
Bachillerato general	794	408	386	35	21	14
Tampamolón Corona	4 444	2 276	2 168	245	106	139

(Continúa)

<18/22>

Alumnos inscritos y personal docente en educación básica y media superior de la modalidad escolarizada a inicio de cursos por municipio y nivel educativo según sexo Ciclos escolares 2014/15 y 2015/16

Cuadro 6.9

Municipio Nivel	Alumnos inscritos			Personal docente a/		
	Total	Hombres	Mujeres	Total	Hombres	Mujeres
Preescolar	740	371	369	49	5	44
Primaria	1 900	975	925	102	51	51
Secundaria	1 033	537	496	58	28	30
Bachillerato general	293	131	162	15	8	7
Bachillerato tecnológico y niveles equivalentes	478	262	216	21	14	7
Tamuín	10 260	5 193	5 067	559	209	350
Preescolar	1 758	844	914	90	6	84
Primaria	4 479	2 291	2 188	213	77	136
Secundaria	2 430	1 235	1 195	169	70	99
Bachillerato general	835	411	424	49	32	17
Bachillerato tecnológico y niveles equivalentes	758	412	346	38	24	14
Tancanhuitz	6 242	3 144	3 098	338	155	183
Preescolar	1 032	528	504	65	5	60
Primaria	2 828	1 441	1 387	157	85	72
Secundaria	1 290	644	646	63	33	30
Bachillerato general	1 092	531	561	53	32	21
Tanlajás	6 531	3 328	3 203	341	171	170
Preescolar	988	536	452	62	13	49
Primaria	2 661	1 326	1 335	143	75	68
Secundaria	1 752	894	858	98	59	39
Bachillerato general	1 130	572	558	38	24	14
Tanquián de Escobedo	4 231	2 173	2 058	226	94	132
Preescolar	687	333	354	35	4	31
Primaria	1 707	873	834	90	33	57
Secundaria	1 125	592	533	78	44	34
Bachillerato general	712	375	337	23	13	10
Tierra Nueva	2 600	1 327	1 273	146	51	95
Preescolar	390	196	194	23	0	23
Primaria	1 182	625	557	63	19	44
Secundaria	667	334	333	37	21	16
Bachillerato general	361	172	189	23	11	12

(Continúa)

<19/22>

Alumnos inscritos y personal docente en educación básica y media superior de la modalidad escolarizada a inicio de cursos por municipio y nivel educativo según sexo Ciclos escolares 2014/15 y 2015/16

Cuadro 6.9

Municipio Nivel	Alumnos inscritos			Personal docente a/		
	Total	Hombres	Mujeres	Total	Hombres	Mujeres
Vanegas	2 087	1 039	1 048	124	51	73
Preescolar	452	229	223	26	3	23
Primaria	1 005	501	504	52	25	27
Secundaria	526	267	259	36	17	19
Bachillerato general	104	42	62	10	6	4
Venado	3 768	1 961	1 807	226	95	131
Preescolar	611	324	287	43	10	33
Primaria	1 694	891	803	98	35	63
Secundaria	952	482	470	67	34	33
Bachillerato tecnológico y niveles equivalentes	511	264	247	18	16	2
Villa de Arista	4 605	2 334	2 271	260	99	161
Preescolar	733	359	374	44	6	38
Primaria	2 302	1 152	1 150	101	32	69
Secundaria	946	474	472	47	23	24
Bachillerato general	180	97	83	31	16	15
Bachillerato tecnológico y niveles equivalentes	444	252	192	37	22	15
Villa de Arriaga	4 795	2 409	2 386	232	62	170
Preescolar	822	417	405	49	2	47
Primaria	2 388	1 237	1 151	109	29	80
Secundaria	1 143	553	590	57	24	33
Bachillerato general	442	202	240	17	7	10
Villa de Guadalupe	2 493	1 262	1 231	168	68	100
Preescolar	444	216	228	32	7	25
Primaria	1 186	602	584	70	30	40
Secundaria	593	305	288	44	19	25
Bachillerato general	270	139	131	22	12	10
Villa de la Paz	1 533	805	728	87	40	47
Preescolar	238	132	106	15	1	14
Primaria	648	345	303	31	17	14
Secundaria	254	125	129	21	11	10
Bachillerato general	393	203	190	20	11	9

(Continúa)

<20/22>

Alumnos inscritos y personal docente en educación básica y media superior de la modalidad escolarizada a inicio de cursos por municipio y nivel educativo según sexo
Ciclos escolares 2014/15 y 2015/16

Cuadro 6.9

Municipio Nivel	Alumnos inscritos			Personal docente a/		
	Total	Hombres	Mujeres	Total	Hombres	Mujeres
Villa de Ramos	10 763	5 402	5 361	480	180	300
Preescolar	1 709	848	861	88	8	80
Primaria	5 289	2 733	2 556	232	87	145
Secundaria	2 540	1 251	1 289	108	57	51
Bachillerato general	642	292	350	32	15	17
Bachillerato tecnológico y niveles equivalentes	583	278	305	20	13	7
Villa de Reyes	15 744	8 067	7 677	761	290	471
Preescolar	2 505	1 252	1 253	125	7	118
Primaria	7 432	3 779	3 653	312	112	200
Secundaria	3 930	2 018	1 912	200	98	102
Bachillerato general	514	255	259	56	28	28
Bachillerato tecnológico y niveles equivalentes	1 363	763	600	68	45	23
Villa Hidalgo	3 787	1 893	1 894	228	91	137
Preescolar	637	305	332	42	3	39
Primaria	1 820	950	870	90	29	61
Secundaria	924	437	487	74	44	30
Bachillerato general	406	201	205	22	15	7
Villa Juárez	2 278	1 143	1 135	135	58	77
Preescolar	379	186	193	20	1	19
Primaria	1 229	631	598	61	22	39
Secundaria	548	267	281	39	26	13
Bachillerato general	122	59	63	15	9	6
Xilitla	17 071	8 570	8 501	895	427	468
Preescolar	3 002	1 492	1 510	184	38	146
Primaria	7 858	4 037	3 821	405	197	208
Secundaria	4 062	1 973	2 089	218	135	83
Bachillerato general	2 149	1 068	1 081	88	57	31
Zaragoza	7 498	3 743	3 755	369	124	245
Preescolar	1 408	700	708	76	3	73
Primaria	3 630	1 852	1 778	162	53	109
Secundaria	1 770	880	890	110	58	52

(Continúa)

<21/22>

Alumnos inscritos y personal docente en educación básica y media superior de la modalidad escolarizada a inicio de cursos por municipio y nivel educativo según sexo Ciclos escolares 2014/15 y 2015/16

Cuadro 6.9

Municipio Nivel	Alumnos inscritos			Personal docente a/		
	Total	Hombres	Mujeres	Total	Hombres	Mujeres
Bachillerato general	690	311	379	21	10	11

<22/22>

Nota: La información comprende los sostenimientos administrativos: federal, estatal, autónomo y particular.

a/ Incluye personal directivo con grupo, profesores de educación física, de actividades artísticas, tecnológicas e idiomas. Para el CONAFE en preescolar, primaria y secundaria se refiere a líderes para la educación comunitaria.

b/ Comprende: general, indígena, cursos comunitarios coordinados por el CONAFE y Centros de Desarrollo Infantil (CENDI).

c/ Comprende general, indígena y cursos comunitarios coordinados por el CONAFE.

d/ Comprende: general, para trabajadores, telesecundaria y técnica en sus modalidades industrial y agropecuaria, además de los cursos comunitarios coordinados por el CONAFE (secundaria comunitaria).

e/ Comprende bachillerato general sin formación para el trabajo y bachillerato general con formación para el trabajo.

f/ Comprende bachillerato tecnológico (bivalente), profesional técnico (terminal) y profesional técnico bachiller (bivalente).

Fuente: Secretaría de Educación del Gobierno del Estado. Dirección de Planeación y Evaluación; Coordinación General de Planeación; Departamento de Estadística y Sistemas de Información.

Alumnos inscritos, existencias, aprobados y egresados, personal docente y escuelas en educación básica y media superior de la modalidad escolarizada a fin de cursos por municipio y nivel educativo Ciclo escolar 2014/15

Cuadro 6.10

Municipio Nivel	Alumnos inscritos	Alumnos existencias	Alumnos aprobados a/	Alumnos egresados b/	Personal docente c/	Escuelas d/
Estado	647 932	721 623	666 408	189 995	38 864	8 675
Preescolar e/	129 738	125 943	125 943	54 988	6 601	3 161
Primaria f/	343 189	334 684	330 921	58 166	14 338	3 333
Secundaria g/	175 005	167 583	149 245	48 447	11 543	1 693
Bachillerato general h/	ND	64 033	42 279	19 921	4 668	417
Bachillerato tecnológico y niveles equivalentes i/	ND	29 380	18 020	8 473	1 714	71
Ahualulco	5 160	5 734	5 310	1 531	307	136
Preescolar	1 038	1 023	1 023	488	64	51
Primaria	2 613	2 578	2 567	437	131	51
Secundaria	1 509	1 440	1 309	404	87	31
Bachillerato general	ND	693	411	202	25	3
Alaquines	2 030	2 144	2 063	569	140	66
Preescolar	430	419	419	173	27	24
Primaria	1 046	1 035	1 008	166	56	25
Secundaria	554	530	530	174	38	15
Bachillerato general	ND	160	106	56	19	2

(Continúa)

<1/11>

Alumnos inscritos, existencias, aprobados y egresados, personal docente y escuelas en educación básica y media superior de la modalidad escolarizada a fin de cursos por municipio y nivel educativo Ciclo escolar 2014/15

Cuadro 6.10

Municipio Nivel	Alumnos inscritos	Alumnos existencias	Alumnos aprobados a/	Alumnos egresados b/	Personal docente c/	Escuelas d/
Aquismón	15 690	17 292	16 719	4 581	893	289
Preescolar	3 119	3 056	3 056	1 308	175	109
Primaria	8 262	8 168	8 120	1 464	402	108
Secundaria	4 309	4 160	4 141	1 220	224	60
Bachillerato general	ND	1 908	1 402	589	92	12
Armadillo de los Infante	852	887	878	265	62	44
Preescolar	186	183	183	108	12	16
Primaria	487	477	468	80	28	17
Secundaria	179	172	172	56	15	10
Bachillerato general	ND	55	55	21	7	1
Axtla de Terrazas	9 228	10 754	10 134	2 825	557	133
Preescolar	1 944	1 904	1 904	785	106	53
Primaria	4 719	4 595	4 577	773	228	51
Secundaria	2 565	2 509	2 457	768	149	22
Bachillerato general	ND	1 228	880	361	51	6
Bachillerato tecnológico y niveles equivalentes	ND	518	316	138	23	1
Cárdenas	4 435	4 965	4 673	1 277	266	56
Preescolar	985	965	965	392	45	18
Primaria	2 335	2 236	2 196	349	107	23
Secundaria	1 115	1 066	993	302	75	12
Bachillerato general	ND	155	124	57	19	2
Bachillerato tecnológico y niveles equivalentes	ND	543	395	177	20	1
Catorce	2 515	2 699	2 582	733	178	98
Preescolar	538	533	533	278	37	35
Primaria	1 352	1 339	1 331	211	70	37
Secundaria	625	610	602	199	40	21
Bachillerato general	ND	217	116	45	31	5
Cedral	4 821	5 844	5 435	1 483	287	98
Preescolar	1 121	1 092	1 092	431	60	35
Primaria	2 452	2 408	2 405	379	112	35
Secundaria	1 248	1 207	1 168	342	62	22
Bachillerato general	ND	1 137	770	331	53	6

(Continúa)

<2/11>

Alumnos inscritos, existencias, aprobados y egresados, personal docente y escuelas en educación básica y media superior de la modalidad escolarizada a fin de cursos por municipio y nivel educativo Ciclo escolar 2014/15

Cuadro 6.10

Municipio Nivel	Alumnos inscritos	Alumnos existencias	Alumnos aprobados a/	Alumnos egresados b/	Personal docente c/	Escuelas d/
Cerritos	5 105	5 710	5 423	1 902	296	78
Preescolar	1 011	982	982	443	51	26
Primaria	2 732	2 676	2 638	441	117	29
Secundaria	1 362	1 310	1 254	373	84	20
Bachillerato general	ND	114	56	17	16	2
Bachillerato tecnológico y niveles equivalentes	ND	628	493	628	28	1
Cerro de San Pedro	1 139	1 147	1 090	292	70	20
Preescolar	254	237	237	107	14	8
Primaria	640	619	605	112	25	6
Secundaria	245	235	192	61	21	5
Bachillerato general	ND	56	56	12	10	1
Charcas	4 803	4 916	4 697	1 356	307	121
Preescolar	919	910	910	427	55	35
Primaria	2 572	2 517	2 503	468	129	55
Secundaria	1 312	1 267	1 169	367	85	28
Bachillerato general	ND	73	45	30	16	2
Bachillerato tecnológico y niveles equivalentes	ND	149	70	64	22	1
Ciudad del Maíz	7 931	8 665	8 358	2 257	473	182
Preescolar	1 674	1 654	1 654	728	90	61
Primaria	4 293	4 209	4 130	697	209	70
Secundaria	1 964	1 913	1 837	553	118	43
Bachillerato general	ND	345	267	107	34	7
Bachillerato tecnológico y niveles equivalentes	ND	544	470	172	22	1
Ciudad Fernández	10 064	11 623	10 286	2 859	567	112
Preescolar	2 401	2 337	2 337	934	114	41
Primaria	5 398	5 276	5 190	865	211	40
Secundaria	2 265	2 141	1 940	628	136	23
Bachillerato general	ND	1 200	576	320	77	7
Bachillerato tecnológico y niveles equivalentes	ND	669	243	112	29	1
Ciudad Valles	37 647	43 413	39 608	11 628	2 448	393

(Continúa)

<3/11>

Alumnos inscritos, existencias, aprobados y egresados, personal docente y escuelas en educación básica y media superior de la modalidad escolarizada a fin de cursos por municipio y nivel educativo Ciclo escolar 2014/15

Cuadro 6.10

Municipio Nivel	Alumnos inscritos	Alumnos existencias	Alumnos aprobados a/	Alumnos egresados b/	Personal docente c/	Escuelas d/
Preescolar	7 293	6 929	6 929	3 101	355	142
Primaria	19 858	19 206	19 046	3 405	824	148
Secundaria	10 496	9 979	9 282	2 961	730	66
Bachillerato general	ND	4 372	2 581	1 407	358	30
Bachillerato tecnológico y niveles equivalentes	ND	2 927	1 770	754	181	7
Coxcatlán	4 467	5 160	4 976	1 396	270	90
Preescolar	911	883	883	354	46	38
Primaria	2 186	2 140	2 085	401	107	35
Secundaria	1 370	1 322	1 314	417	66	12
Bachillerato general	ND	276	276	68	28	4
Bachillerato tecnológico y niveles equivalentes	ND	539	418	156	23	1
Ebano	9 657	10 869	9 995	2 915	525	81
Preescolar	1 795	1 745	1 745	786	82	26
Primaria	5 232	5 056	4 989	844	215	31
Secundaria	2 630	2 522	2 324	725	151	16
Bachillerato general	ND	629	463	261	36	6
Bachillerato tecnológico y niveles equivalentes	ND	917	474	299	41	2
El Naranjo	5 029	5 456	5 088	1 365	259	78
Preescolar	1 117	1 115	1 115	475	58	29
Primaria	2 734	2 676	2 667	434	116	30
Secundaria	1 178	1 111	986	298	60	16
Bachillerato general	ND	554	320	158	25	3
Guadalcázar	6 546	6 816	6 552	1 821	394	167
Preescolar	1 401	1 383	1 383	648	81	53
Primaria	3 553	3 480	3 439	572	169	63
Secundaria	1 592	1 528	1 476	471	113	45
Bachillerato general	ND	425	254	130	31	6
Huehuetlán	4 343	5 022	4 931	1 314	260	64
Preescolar	884	867	867	331	46	24
Primaria	2 233	2 164	2 154	369	108	26
Secundaria	1 226	1 195	1 167	346	71	10

(Continúa)

<4/11>

Alumnos inscritos, existencias, aprobados y egresados, personal docente y escuelas en educación básica y media superior de la modalidad escolarizada a fin de cursos por municipio y nivel educativo Ciclo escolar 2014/15

Cuadro 6.10

Municipio Nivel	Alumnos inscritos	Alumnos existencias	Alumnos aprobados a/	Alumnos egresados b/	Personal docente c/	Escuelas d/
Bachillerato general	ND	796	743	268	35	4
Lagunillas	1 193	1 251	1 226	339	100	60
Preescolar	207	201	201	130	15	21
Primaria	672	652	629	96	37	23
Secundaria	314	306	304	85	31	14
Bachillerato general	ND	92	92	28	17	2
Matehuala	22 878	24 669	22 775	6 277	1 301	250
Preescolar	4 714	4 583	4 583	1 979	245	98
Primaria	12 058	11 732	11 627	1 886	474	95
Secundaria	6 106	5 831	5 122	1 575	407	47
Bachillerato general	ND	862	538	356	74	6
Bachillerato tecnológico y niveles equivalentes	ND	1 661	905	481	101	4
Matlapa	9 543	10 644	10 291	2 788	541	149
Preescolar	1 890	1 837	1 837	749	105	61
Primaria	5 047	4 956	4 923	876	235	58
Secundaria	2 606	2 526	2 510	763	129	22
Bachillerato general	ND	1 325	1 021	400	72	8
Mexquitic de Carmona	13 607	14 629	13 877	3 949	798	237
Preescolar	2 828	2 770	2 770	1 251	152	88
Primaria	7 068	6 994	6 993	1 251	329	87
Secundaria	3 711	3 615	3 285	1 065	224	51
Bachillerato general	ND	1 250	829	382	93	11
Moctezuma	4 636	5 116	4 704	1 375	287	149
Preescolar	869	841	841	488	61	55
Primaria	2 460	2 446	2 417	424	117	56
Secundaria	1 307	1 270	1 217	384	85	34
Bachillerato general	ND	559	229	79	24	4
Rayón	3 718	4 072	3 876	1 099	227	98
Preescolar	829	794	794	328	48	34
Primaria	1 968	1 883	1 849	322	94	36
Secundaria	921	890	871	269	57	24
Bachillerato general	ND	505	362	180	28	4

(Continúa)

<5/11>

Alumnos inscritos, existencias, aprobados y egresados, personal docente y escuelas en educación básica y media superior de la modalidad escolarizada a fin de cursos por municipio y nivel educativo Ciclo escolar 2014/15

Cuadro 6.10

Municipio Nivel	Alumnos inscritos	Alumnos existencias	Alumnos aprobados a/	Alumnos egresados b/	Personal docente c/	Escuelas d/
Rioverde	24 330	25 975	24 207	6 813	1 493	363
Preescolar	5 061	4 909	4 909	2 012	260	118
Primaria	12 477	12 093	11 972	2 088	540	140
Secundaria	6 792	6 446	5 566	1 834	454	86
Bachillerato general	ND	2 027	1 422	698	197	16
Bachillerato tecnológico y niveles equivalentes	ND	500	338	181	42	3
Salinas	8 017	8 497	8 162	2 384	418	133
Preescolar	1 511	1 477	1 477	845	76	49
Primaria	4 453	4 345	4 274	747	190	53
Secundaria	2 053	1 940	1 838	560	111	26
Bachillerato general	ND	247	221	92	26	4
Bachillerato tecnológico y niveles equivalentes	ND	488	352	140	15	1
San Antonio	2 778	3 146	3 038	819	188	61
Preescolar	565	559	559	219	33	22
Primaria	1 287	1 274	1 273	222	68	26
Secundaria	926	906	904	287	57	9
Bachillerato general	ND	215	142	53	20	3
Bachillerato tecnológico y niveles equivalentes	ND	192	160	38	10	1
San Ciro de Acosta	2 194	2 490	2 389	729	142	66
Preescolar	397	391	391	230	22	22
Primaria	1 223	1 203	1 197	211	66	32
Secundaria	574	554	541	178	33	10
Bachillerato general	ND	25	13	12	6	1
Bachillerato tecnológico y niveles equivalentes	ND	317	247	98	15	1
San Luis Potosí	187 944	212 809	188 930	55 007	11 827	1 240
Preescolar	36 778	35 507	35 507	14 556	1 696	459
Primaria	98 241	95 347	94 236	16 864	3 578	447
Secundaria	52 925	50 413	39 921	14 289	4 011	210
Bachillerato general	ND	22 200	14 057	7 153	1 987	101
Bachillerato tecnológico y niveles equivalentes	ND	9 342	5 209	2 145	555	23

(Continúa)

<6/11>

Alumnos inscritos, existencias, aprobados y egresados, personal docente y escuelas en educación básica y media superior de la modalidad escolarizada a fin de cursos por municipio y nivel educativo Ciclo escolar 2014/15

Cuadro 6.10

Municipio Nivel	Alumnos inscritos	Alumnos existencias	Alumnos aprobados a/	Alumnos egresados b/	Personal docente c/	Escuelas d/
San Martín Chalchicuautla	5 224	5 994	5 740	1 631	379	159
Preescolar	945	936	936	426	70	59
Primaria	2 633	2 588	2 569	498	148	63
Secundaria	1 646	1 629	1 623	504	111	29
Bachillerato general	ND	841	612	203	50	8
San Nicolás Tolentino	1 072	1 361	1 269	379	94	51
Preescolar	178	169	169	86	13	13
Primaria	548	540	540	100	32	19
Secundaria	346	339	322	98	32	16
Bachillerato general	ND	313	238	95	17	3
San Vicente Tancuayalab	3 778	4 535	4 340	1 237	242	60
Preescolar	839	826	826	346	40	22
Primaria	1 909	1 866	1 856	337	94	22
Secundaria	1 030	997	980	307	58	11
Bachillerato general	ND	681	550	189	37	4
Bachillerato tecnológico y niveles equivalentes	ND	165	128	58	13	1
Santa Catarina	3 949	4 142	4 083	1 116	242	145
Preescolar	890	880	880	421	54	51
Primaria	2 107	2 079	2 029	362	115	57
Secundaria	952	936	933	252	58	33
Bachillerato general	ND	247	241	81	15	4
Santa María del Río	10 510	11 701	11 051	3 236	648	217
Preescolar	1 865	1 831	1 831	987	101	75
Primaria	5 755	5 669	5 581	991	270	92
Secundaria	2 890	2 765	2 617	838	166	42
Bachillerato general	ND	705	479	222	75	7
Bachillerato tecnológico y niveles equivalentes	ND	731	543	198	36	1
Santo Domingo	2 903	3 070	2 941	801	188	84
Preescolar	616	573	573	233	36	28
Primaria	1 553	1 532	1 509	285	81	32
Secundaria	734	699	684	202	53	22
Bachillerato general	ND	266	175	81	18	2

(Continúa)

<7/11>

Alumnos inscritos, existencias, aprobados y egresados, personal docente y escuelas en educación básica y media superior de la modalidad escolarizada a fin de cursos por municipio y nivel educativo Ciclo escolar 2014/15

Cuadro 6.10

Municipio Nivel	Alumnos inscritos	Alumnos existencias	Alumnos aprobados a/	Alumnos egresados b/	Personal docente c/	Escuelas d/
Soledad de Graciano Sánchez	59 937	64 933	58 429	16 646	2 989	276
Preescolar	12 265	11 852	11 852	5 277	518	111
Primaria	33 263	32 304	31 847	5 507	1 105	105
Secundaria	14 409	13 599	11 268	3 760	989	44
Bachillerato general	ND	4 364	2 240	1 315	192	12
Bachillerato tecnológico y niveles equivalentes	ND	2 814	1 222	787	185	4
Tamasopo	7 217	7 964	7 435	2 102	471	190
Preescolar	1 662	1 621	1 621	767	96	69
Primaria	3 800	3 690	3 644	626	187	77
Secundaria	1 755	1 680	1 664	494	131	37
Bachillerato general	ND	593	302	145	34	6
Bachillerato tecnológico y niveles equivalentes	ND	380	204	70	23	1
Tamazunchale	27 547	31 279	30 360	8 376	1 680	439
Preescolar	5 672	5 498	5 498	2 165	322	175
Primaria	14 411	14 129	13 950	2 414	672	165
Secundaria	7 464	7 172	7 067	2 108	405	72
Bachillerato general	ND	2 298	1 901	723	153	21
Bachillerato tecnológico y niveles equivalentes	ND	2 182	1 944	966	128	6
Tampacán	3 859	4 522	4 359	1 235	254	97
Preescolar	732	713	713	274	51	38
Primaria	1 984	1 955	1 952	384	107	38
Secundaria	1 143	1 126	1 126	350	61	16
Bachillerato general	ND	728	568	227	35	5
Tampamolón Corona	3 843	4 467	4 279	1 100	243	90
Preescolar	790	778	778	304	50	40
Primaria	2 000	1 948	1 931	335	101	36
Secundaria	1 053	1 038	1 035	315	56	10
Bachillerato general	ND	298	242	64	15	3
Bachillerato tecnológico y niveles equivalentes	ND	405	293	82	21	1
Tamuín	9 195	10 285	9 749	2 809	568	130
(Continúa)						<8/11>

Alumnos inscritos, existencias, aprobados y egresados, personal docente y escuelas en educación básica y media superior de la modalidad escolarizada a fin de cursos por municipio y nivel educativo Ciclo escolar 2014/15

Cuadro 6.10

Municipio Nivel	Alumnos inscritos	Alumnos existencias	Alumnos aprobados a/	Alumnos egresados b/	Personal docente c/	Escuelas d/
Preescolar	1 852	1 785	1 785	785	86	43
Primaria	4 854	4 674	4 627	874	210	51
Secundaria	2 489	2 384	2 241	751	185	28
Bachillerato general	ND	815	580	240	49	7
Bachillerato tecnológico y niveles equivalentes	ND	627	516	159	38	1
Tancanhuitz	5 390	6 357	5 936	1 728	332	104
Preescolar	1 101	1 081	1 081	486	64	44
Primaria	3 005	2 949	2 909	539	150	41
Secundaria	1 284	1 255	1 217	358	65	13
Bachillerato general	ND	1 072	729	345	53	6
Tanlajás	5 693	6 701	6 264	1 883	344	123
Preescolar	1 004	995	995	385	63	48
Primaria	2 876	2 843	2 821	546	144	49
Secundaria	1 813	1 766	1 759	581	99	21
Bachillerato general	ND	1 097	689	371	38	5
Tanquián de Escobedo	3 669	4 316	4 094	1 155	222	44
Preescolar	690	678	678	226	36	14
Primaria	1 867	1 835	1 817	342	87	17
Secundaria	1 112	1 087	1 086	332	76	11
Bachillerato general	ND	716	513	255	23	2
Tierra Nueva	2 305	2 600	2 373	708	146	51
Preescolar	393	387	387	192	23	18
Primaria	1 244	1 228	1 198	225	64	22
Secundaria	668	642	587	175	36	8
Bachillerato general	ND	343	201	116	23	3
Vanegas	2 020	2 066	2 037	541	125	65
Preescolar	477	463	463	198	27	23
Primaria	1 050	1 035	1 031	185	53	24
Secundaria	493	477	461	110	35	16
Bachillerato general	ND	91	82	48	10	2
Venado	3 407	3 629	3 523	931	225	103
Preescolar	622	608	608	316	44	32

(Continúa)

<9/11>

Alumnos inscritos, existencias, aprobados y egresados, personal docente y escuelas en educación básica y media superior de la modalidad escolarizada a fin de cursos por municipio y nivel educativo Ciclo escolar 2014/15

Cuadro 6.10

Municipio Nivel	Alumnos inscritos	Alumnos existencias	Alumnos aprobados a/	Alumnos egresados b/	Personal docente c/	Escuelas d/
Primaria	1 839	1 805	1 785	339	92	44
Secundaria	946	917	877	276	71	26
Bachillerato tecnológico y niveles equivalentes	ND	299	253	0	18	1
Villa de Arista	4 036	4 408	4 242	1 097	250	65
Preescolar	714	705	705	341	40	22
Primaria	2 319	2 291	2 280	340	94	25
Secundaria	1 003	973	921	294	48	13
Bachillerato general	ND	143	117	43	31	4
Bachillerato tecnológico y niveles equivalentes	ND	296	219	79	37	1
Villa de Arriaga	4 412	4 689	4 340	1 249	229	85
Preescolar	826	814	814	442	48	33
Primaria	2 446	2 422	2 378	414	104	33
Secundaria	1 140	1 074	967	284	60	16
Bachillerato general	ND	379	181	109	17	3
Villa de Guadalupe	2 326	2 511	2 474	707	167	95
Preescolar	508	501	501	254	33	32
Primaria	1 209	1 193	1 185	211	70	38
Secundaria	609	598	580	181	42	20
Bachillerato general	ND	219	208	61	22	5
Villa de la Paz	1 184	1 338	1 253	304	88	23
Preescolar	254	247	247	114	15	9
Primaria	668	653	651	105	30	10
Secundaria	262	253	206	77	23	3
Bachillerato general	ND	185	149	8	20	1
Villa de Ramos	9 836	10 396	10 066	2 749	482	138
Preescolar	1 885	1 810	1 810	979	88	47
Primaria	5 428	5 299	5 261	885	228	53
Secundaria	2 523	2 391	2 351	645	114	30
Bachillerato general	ND	517	343	110	32	6
Bachillerato tecnológico y niveles equivalentes	ND	379	301	130	20	2
Villa de Reyes	14 070	15 374	14 228	4 109	757	156
Preescolar	2 592	2 540	2 540	1 238	126	52

(Continúa)

<10/11>

Alumnos inscritos, existencias, aprobados y egresados, personal docente y escuelas en educación básica y media superior de la modalidad escolarizada a fin de cursos por municipio y nivel educativo Ciclo escolar 2014/15

Cuadro 6.10

Municipio Nivel	Alumnos inscritos	Alumnos existencias	Alumnos aprobados a/	Alumnos egresados b/	Personal docente c/	Escuelas d/
Primaria	7 675	7 586	7 457	1 364	310	58
Secundaria	3 803	3 658	3 323	1 013	197	34
Bachillerato general	ND	422	371	133	56	9
Bachillerato tecnológico y niveles equivalentes	ND	1 168	537	361	68	3
Villa Hidalgo	3 486	3 750	3 550	1 005	224	89
Preescolar	646	646	646	315	40	28
Primaria	1 846	1 821	1 793	275	88	33
Secundaria	994	958	930	302	74	25
Bachillerato general	ND	325	181	113	22	3
Villa Juárez	2 141	2 222	2 105	534	137	47
Preescolar	387	382	382	210	22	13
Primaria	1 204	1 181	1 159	167	58	20
Secundaria	550	532	497	142	42	12
Bachillerato general	ND	127	67	15	15	2
Xilitla	15 620	17 225	16 736	4 734	885	321
Preescolar	3 227	3 144	3 144	1 476	188	128
Primaria	8 267	8 101	8 019	1 431	391	129
Secundaria	4 126	3 988	3 945	1 218	218	51
Bachillerato general	ND	1 992	1 628	609	88	13
Zaragoza	7 003	7 374	6 879	1 945	372	116
Preescolar	1 436	1 394	1 394	661	76	43
Primaria	3 778	3 688	3 634	631	161	47
Secundaria	1 789	1 736	1 586	526	114	24
Bachillerato general	ND	556	265	127	21	2

<11/11>

Nota: La información comprende los sostenimientos administrativos: federal, estatal, autónomo y particular.

Los totales excluyen la información no disponible.

a/ En el nivel preescolar se refiere a alumnos promovidos.

b/ En los niveles preescolar y primaria, la información es generada con base en el levantamiento estadístico de fin de cursos 2014/15. En los niveles secundaria, bachillerato general y bachillerato tecnológico y niveles equivalentes, la información se obtiene con base en el levantamiento estadístico de inicio de cursos 2015/16, que incluye alumnos regularizados correspondientes a ciclos escolares anteriores.

c/ Incluye personal directivo con grupo, profesores de educación física, de actividades artísticas, tecnológicas e idiomas. Para el CONAFE en preescolar, primaria y secundaria se refiere a líderes para la educación comunitaria.

d/ La cuantificación de escuelas está expresada mediante los turnos que ofrece un mismo plantel y no en términos de planta física.

e/ Comprende: general, indígena, cursos comunitarios coordinados por el CONAFE y Centros de Desarrollo Infantil (CENDI).

f/ Comprende general, indígena y cursos comunitarios coordinados por el CONAFE.

g/ Comprende: general, para trabajadores, telesecundaria y técnica en sus modalidades industrial y agropecuaria, además de los cursos comunitarios coordinados por el CONAFE (secundaria comunitaria).

h/ Comprende bachillerato general sin formación para el trabajo y bachillerato general con formación para el trabajo.

i/ Comprende bachillerato tecnológico (bivalente), profesional técnico (terminal) y profesional técnico bachiller (bivalente).

Fuente: Secretaría de Educación del Gobierno del Estado. Dirección de Planeación y Evaluación; Coordinación General de Planeación; Departamento de Estadística y Sistemas de Información.

**Alumnos inscritos, existencias y egresados, personal docente y escuelas en preescolar indígena a fin de cursos por municipio
Ciclo escolar 2014/15**

Cuadro 6.11

Municipio	Alumnos inscritos	Alumnos existencias a/	Alumnos egresados	Personal docente	Escuelas b/
Estado	12 088	11 940	4 367	700	419
Alaquines	158	155	51	10	8
Aquismón	1 780	1 748	655	94	48
Axtla de Terrazas	831	825	330	51	22
Ciudad del Maíz	67	67	23	4	2
Ciudad Valles	446	441	152	24	12
Coxcatlán	334	325	114	17	14
Ebano	354	351	127	19	4
Huehuetlán	184	182	59	11	7
Matlapa	891	877	351	51	30
Rayón	100	100	39	6	3
San Antonio	367	366	124	21	12
San Martín Chalchicuautla	426	425	158	30	23
San Vicente Tancuayalab	52	50	25	2	2
Santa Catarina	637	636	212	30	17
Tamasopo	260	260	91	14	9
Tamazunchale	2 415	2 375	857	142	87
Tampacán	411	404	139	28	18
Tampamolón Corona	387	386	137	27	22
Tamuín	79	77	27	4	2
Tancanhuitz	261	257	101	17	16
Tanlajás	610	608	215	39	28
Tanquián de Escobedo	87	84	24	6	5
Xilitla	951	941	356	53	28

Nota: Preescolar indígena es el servicio educativo que se proporciona a niños indígenas de 3 a 6 años de edad, para enseñarles el idioma español antes de su ingreso a la educación primaria. Hace las veces de educación preescolar que se imparte en los jardines de niños.

a/ Todos los alumnos inscritos al final del ciclo escolar son promovidos debido a que la acreditación de cualquier grado de la educación preescolar se obtiene por el solo hecho de haberlo cursado.

b/ La cuantificación de escuelas está expresada mediante los turnos que ofrece un mismo plantel y no en términos de planta física.

Fuente: Secretaría de Educación del Gobierno del Estado. Dirección de Planeación y Evaluación; Coordinación General de Planeación; Departamento de Estadística y Sistemas de Información.

Alumnos inscritos, existencias, aprobados y egresados, personal docente y escuelas en primaria indígena a fin de cursos por municipio Ciclo escolar 2014/15

Cuadro 6.12

Municipio	Alumnos inscritos	Alumnos existencias	Alumnos aprobados	Alumnos egresados	Personal docente	Escuelas a/
Estado	20 082	19 850	19 594	3 556	1 051	344
Alaquines	208	202	196	28	11	7
Aquismón	3 317	3 295	3 278	604	169	44
Axtla de Terrazas	430	419	414	73	25	6
Cárdenas	59	55	52	5	3	1
Ciudad del Maíz	173	167	163	35	10	3
Ciudad Valles	636	621	621	127	32	9
Coxcatlán	411	408	403	83	24	9
Ebano	909	892	886	163	45	5
Huehuetlán	494	486	481	77	28	7
Matlapa	1 278	1 251	1 235	208	63	24
Rayón	64	60	59	9	3	3
San Antonio	565	565	564	102	29	9
San Martín Chalchicuautla	634	628	621	116	40	19
San Vicente Tancuayalab	105	105	104	19	6	2
Santa Catarina	1 177	1 173	1 146	194	57	16
Tamasopo	605	600	588	117	30	14
Tamazunchale	4 252	4 211	4 132	740	225	73
Tampacán	410	406	405	85	25	6
Tampamolón Corona	752	741	731	137	38	16
Tamuín	239	239	238	40	12	3
Tancanhuitz	623	608	599	100	34	12
Tanlajás	913	906	900	167	49	18
Tanquián de Escobedo	8	8	8	1	1	1
Xilitla	1 820	1 804	1 770	326	92	37

Nota: Primaria indígena es el servicio educativo proporcionado a la población en edad escolar de 6 a 14 años en comunidades indígenas por maestros y promotores bilingües, quienes la imparten en la lengua materna y en español.

a/ La cuantificación de escuelas está expresada mediante los turnos que ofrece un mismo plantel y no en términos de planta física.

Fuente: Secretaría de Educación del Gobierno del Estado. Dirección de Planeación y Evaluación; Coordinación General de Planeación; Departamento de Estadística y Sistemas de Información.

Estudiantes activos y egresados en bachillerato del sistema abierto por municipio 2015

Cuadro 6.13

Municipio	Estudiantes activos a/	Estudiantes egresados b/
Estado	9 029	2 349
Axtla de Terrazas	44	20
Ciudad del Maíz	0	44

(Continúa)

<1/2>

Estudiantes activos y egresados en bachillerato del sistema abierto por municipio 2015

Cuadro 6.13

Municipio	Estudiantes activos a/	Estudiantes egresados b/
Ciudad Fernández	194	60
Ciudad Valles	493	16
Matehuala	134	108
Mexquitic de Carmona	39	0
Rioverde	133	30
Salinas	0	45
San Luis Potosí	4 923	1 452
Santa María del Río	41	0
Soledad de Graciano Sánchez	2 849	533
Tamasopo	0	8
Tamazunchale	12	10
Tancanhuitz	23	0
Villa de Ramos	15	3
Villa de Reyes	129	20

<2/2>

Nota: La información se refiere al sostenimiento federal transferido. Comprende los municipios sedes de aplicación y atención.

a/ Se refiere a estudiantes que durante los últimos seis meses hayan acreditado por lo menos cuatro asignaturas.

b/ Se refiere a las personas que tramitan el certificado de terminación de estudios.

Fuente: Secretaría de Educación del Gobierno del Estado. Dirección de Planeación y Evaluación; Coordinación General de Planeación; Departamento de Estadística y Sistemas de Información.

Alumnos inscritos, egresados y titulados en educación superior por modalidad y nivel educativo Ciclo escolar 2014/15

Cuadro 6.14

Modalidad Nivel	Alumnos inscritos a/	Alumnos egresados	Alumnos titulados
Total	83 185	13 527	11 414
Modalidad escolarizada	70 516	10 235	9 045
Técnico superior universitario o profesional asociado b/	1 680	398	389
Licenciatura	65 801	8 878	7 868
Educación normal	5 818	1 505	1 401
Universitaria y tecnológica	59 983	7 373	6 467
Posgrado c/	3 035	959	788
Especialidad	577	301	233
Maestría	1 834	554	475
Doctorado	624	104	80

(Continúa)

<1/2>

Alumnos inscritos, egresados y titulados en educación superior por modalidad y nivel educativo
Ciclo escolar 2014/15

Cuadro 6.14

Modalidad Nivel	Alumnos inscritos a/	Alumnos egresados	Alumnos titulados
Modalidad no escolarizada	12 669	3 292	2 369
Técnico superior universitario o profesional asociado b/	312	143	140
Licenciatura universitaria y tecnológica d/	9 624	2 216	1 664
Posgrado c/	2 733	933	565
Especialidad	69	103	103
Maestría	2 399	698	452
Doctorado	265	132	10

<2/2>

a/ Comprende nuevo ingreso (a primer grado) y reingreso a inicio de cursos.

b/ Incluye licencia profesional.

c/ Para este nivel educativo, los alumnos titulados se refieren a alumnos graduados.

d/ Incluye educación normal.

Fuente: Secretaría de Educación del Gobierno del Estado. Dirección de Planeación y Evaluación; Coordinación General de Planeación; Departamento de Estadística y Sistemas de Información.

Alumnos inscritos y titulados en educación superior por modalidad y nivel educativo según sexo
Ciclo escolar 2014/15

Cuadro 6.15

Modalidad Nivel	Alumnos inscritos a/			Alumnos titulados		
	Total	Hombres	Mujeres	Total	Hombres	Mujeres
Total	83 185	40 949	42 236	11 414	5 172	6 242
Modalidad escolarizada	70 516	34 953	35 563	9 045	3 980	5 065
Técnico superior universitario o profesional asociado b/	1 680	1 134	546	389	234	155
Licenciatura	65 801	32 350	33 451	7 868	3 392	4 476
Educación normal	5 818	1 729	4 089	1 401	430	971
Universitaria y tecnológica	59 983	30 621	29 362	6 467	2 962	3 505
Posgrado c/	3 035	1 469	1 566	788	354	434
Especialidad	577	288	289	233	120	113
Maestría	1 834	849	985	475	196	279
Doctorado	624	332	292	80	38	42
Modalidad no escolarizada	12 669	5 996	6 673	2 369	1 192	1 177
Técnico superior universitario o profesional asociado b/	312	259	53	140	78	62

(Continúa)

<1/2>

**Alumnos inscritos y titulados en educación superior por modalidad y nivel educativo según sexo
Ciclo escolar 2014/15**

Cuadro 6.15

Modalidad Nivel	Alumnos inscritos a/			Alumnos titulados		
	Total	Hombres	Mujeres	Total	Hombres	Mujeres
Licenciatura universitaria y tecnológica d/	9 624	4 552	5 072	1 664	887	777
Posgrado c/	2 733	1 185	1 548	565	227	338
Especialidad	69	39	30	103	42	61
Maestría	2 399	1 030	1 369	452	180	272
Doctorado	265	116	149	10	5	5

<2/2>

a/ Comprende nuevo ingreso (a primer grado) y reingreso a inicio de cursos.

b/ Incluye licencia profesional.

c/ Para este nivel educativo, los alumnos titulados se refieren a alumnos graduados.

d/ Incluye educación normal.

Fuente: Secretaría de Educación del Gobierno del Estado. Dirección de Planeación y Evaluación; Coordinación General de Planeación; Departamento de Estadística y Sistemas de Información.

**Alumnos inscritos, egresados y titulados en educación superior del nivel técnico superior universitario o profesional asociado de la modalidad escolarizada por municipio y campo de formación académica
Ciclo escolar 2014/15**

Cuadro 6.16

Municipio Campo de formación académica	Alumnos inscritos a/	Alumnos egresados	Alumnos titulados
Estado	1 680	398	389
Artes y humanidades	26	2	2
Ciencias sociales, administración y derecho	528	153	140
Educación	0	6	6
Ingeniería, manufactura y construcción	1 126	237	237
Salud	0	0	4
Ciudad Valles	77	14	1
Ciencias sociales, administración y derecho	77	14	1
San Luis Potosí	27	8	8
Artes y humanidades	26	2	2
Educación	0	6	6
Ingeniería, manufactura y construcción	1	0	0
Soledad de Graciano Sánchez	1 576	376	376
Ciencias sociales, administración y derecho	451	139	139
Ingeniería, manufactura y construcción	1 125	237	237

(Continúa)

<1/2>

**Alumnos inscritos, egresados y titulados en educación superior del nivel técnico superior universitario o profesional asociado de la modalidad escolarizada por municipio y campo de formación académica
Ciclo escolar 2014/15**

Cuadro 6.16

Municipio Campo de formación académica	Alumnos inscritos a/	Alumnos egresados	Alumnos titulados
Tancanhuitz	0	0	4
Salud	0	0	4

<2/2>

Nota: Incluye licencia profesional.

Para algunos casos se observa un mayor número de alumnos egresados al de inscritos y de titulados al de egresados, debido a que los egresados o titulados se registraron como inscritos o egresados en ciclos escolares anteriores; asimismo, se registran ceros en algunos casos para alumnos inscritos y datos distintos a cero para egresados y titulados, debido a la liquidación o latencia de algunas carreras en determinados campos de formación académica.

a/ Comprende nuevo ingreso (a primer grado) y reingreso a inicio de cursos.

Fuente: Secretaría de Educación del Gobierno del Estado. Dirección de Planeación y Evaluación; Coordinación General de Planeación; Departamento de Estadística y Sistemas de Información.

**Alumnos inscritos, egresados y titulados en educación superior del nivel licenciatura de educación normal, universitaria y tecnológica de la modalidad escolarizada por municipio y campo de formación académica
Ciclo escolar 2014/15**

Cuadro 6.17

Municipio Campo de formación académica	Alumnos inscritos a/	Alumnos egresados	Alumnos titulados
Estado	65 801	8 878	7 868
Agronomía y veterinaria	1 225	85	71
Artes y humanidades	1 991	330	207
Ciencias naturales, exactas y de la computación	3 313	459	416
Ciencias sociales, administración y derecho	25 129	3 379	2 924
Educación	6 976	1 720	1 580
Ingeniería, manufactura y construcción	19 581	1 929	1 804
Salud	7 224	920	803
Servicios	362	56	63
Axtla de Terrazas	290	94	117
Ciencias naturales, exactas y de la computación	0	0	1
Ciencias sociales, administración y derecho	48	28	45
Educación	37	15	9
Ingeniería, manufactura y construcción	7	7	1
Salud	178	44	48
Servicios	20	0	13
Cárdenas	249	46	17
Ciencias naturales, exactas y de la computación	141	32	12
Ciencias sociales, administración y derecho	108	14	5

(Continúa)

<1/4>

**Alumnos inscritos, egresados y titulados en educación superior del nivel licenciatura de educación normal, universitaria y tecnológica de la modalidad escolarizada por municipio y campo de formación académica
Ciclo escolar 2014/15**

Cuadro 6.17

Municipio Campo de formación académica	Alumnos inscritos a/	Alumnos egresados	Alumnos titulados
Cedral	481	118	118
Educación	481	118	118
Cerritos	144	28	10
Ciencias naturales, exactas y de la computación	30	6	4
Ciencias sociales, administración y derecho	77	13	6
Ingeniería, manufactura y construcción	37	9	0
Charcas	35	8	15
Ciencias naturales, exactas y de la computación	9	8	12
Ciencias sociales, administración y derecho	26	0	3
Ciudad Fernández	64	3	3
Salud	64	3	3
Ciudad Valles	4 213	597	521
Ciencias naturales, exactas y de la computación	383	71	58
Ciencias sociales, administración y derecho	1 991	349	328
Ingeniería, manufactura y construcción	1 483	152	113
Salud	356	25	22
Ebano	371	39	0
Ingeniería, manufactura y construcción	371	39	0
Matehuala	3 207	497	416
Agronomía y veterinaria	95	16	30
Artes y humanidades	35	12	2
Ciencias naturales, exactas y de la computación	61	25	23
Ciencias sociales, administración y derecho	1 233	173	185
Educación	386	98	114
Ingeniería, manufactura y construcción	1 101	136	62
Salud	296	37	0
Matlapa	682	82	169
Ciencias naturales, exactas y de la computación	133	24	27
Ciencias sociales, administración y derecho	280	15	48
Salud	269	43	94
Rioverde	2 722	359	326
(Continúa)			<2/4>

**Alumnos inscritos, egresados y titulados en educación superior del nivel licenciatura de educación normal, universitaria y tecnológica de la modalidad escolarizada por municipio y campo de formación académica
Ciclo escolar 2014/15**

Cuadro 6.17

Municipio Campo de formación académica	Alumnos inscritos a/	Alumnos egresados	Alumnos titulados
Agronomía y veterinaria	188	15	2
Ciencias naturales, exactas y de la computación	80	4	12
Ciencias sociales, administración y derecho	829	130	105
Educación	386	104	103
Ingeniería, manufactura y construcción	898	72	75
Salud	341	34	29
Salinas	84	0	0
Ciencias sociales, administración y derecho	32	0	0
Ingeniería, manufactura y construcción	52	0	0
San Luis Potosí	44 556	6 086	5 267
Agronomía y veterinaria	7	0	0
Artes y humanidades	1 944	318	203
Ciencias naturales, exactas y de la computación	1 972	202	189
Ciencias sociales, administración y derecho	18 054	2 387	2 014
Educación	5 248	1 250	1 103
Ingeniería, manufactura y construcción	11 495	1 165	1 101
Salud	5 494	708	607
Servicios	342	56	50
Soledad de Graciano Sánchez	5 519	386	458
Agronomía y veterinaria	884	54	39
Artes y humanidades	12	0	0
Ciencias naturales, exactas y de la computación	183	6	34
Ciencias sociales, administración y derecho	1 521	133	85
Educación	26	0	0
Ingeniería, manufactura y construcción	2 871	193	300
Salud	22	0	0
Tamazunchale	2 354	311	333
Agronomía y veterinaria	51	0	0
Ciencias naturales, exactas y de la computación	39	18	21
Ciencias sociales, administración y derecho	608	58	63
Educación	412	135	133
Ingeniería, manufactura y construcción	1 058	91	116
Salud	186	9	0
Tampacán	6	7	5

(Continúa)

<3/4>

**Alumnos inscritos, egresados y titulados en educación superior del nivel licenciatura de educación normal, universitaria y tecnológica de la modalidad escolarizada por municipio y campo de formación académica
Ciclo escolar 2014/15**

Cuadro 6.17

Municipio Campo de formación académica	Alumnos inscritos a/	Alumnos egresados	Alumnos titulados
Ciencias naturales, exactas y de la computación	6	7	5
Tamuín	291	87	18
Ciencias naturales, exactas y de la computación	117	16	0
Ciencias sociales, administración y derecho	75	32	6
Ingeniería, manufactura y construcción	99	39	12
Tancanhuitz	276	72	30
Artes y humanidades	0	0	2
Ciencias naturales, exactas y de la computación	77	16	3
Ciencias sociales, administración y derecho	181	39	25
Salud	18	17	0
Venado	57	8	7
Ciencias naturales, exactas y de la computación	0	0	1
Ciencias sociales, administración y derecho	57	8	6
Villa de Reyes	117	17	18
Ciencias naturales, exactas y de la computación	34	9	4
Ciencias sociales, administración y derecho	9	0	0
Ingeniería, manufactura y construcción	74	8	14
Xilitla	83	33	20
Ciencias naturales, exactas y de la computación	48	15	10
Ingeniería, manufactura y construcción	35	18	10

<4/4>

Nota: Para la educación normal comprende cursos ordinarios e intensivos.

Para algunos casos se observa un mayor número de alumnos egresados al de inscritos y de titulados al de egresados, debido a que los egresados o titulados se registraron como inscritos o egresados en ciclos escolares anteriores; asimismo, se registran ceros en algunos casos para alumnos inscritos y datos distintos a cero para egresados y titulados, debido a la liquidación o latencia de algunas carreras en determinados campos de formación académica.

a/ Comprende nuevo ingreso (a primer grado) y reingreso a inicio de cursos.

Fuente: Secretaría de Educación del Gobierno del Estado. Dirección de Planeación y Evaluación; Coordinación General de Planeación; Departamento de Estadística y Sistemas de Información.

**Alumnos inscritos, egresados y graduados en educación superior del nivel posgrado de la modalidad escolarizada por municipio, posgrado y campo de formación académica
Ciclo escolar 2014/15**

Cuadro 6.18

Municipio Posgrado Campo de formación académica	Alumnos inscritos a/	Alumnos egresados	Alumnos graduados
Estado	3 035	959	788
Especialidad	577	301	233
Maestría	1 834	554	475
Doctorado	624	104	80
Axtla de Terrazas	0	0	1
Maestría	0	0	1
Ciencias sociales, administración y derecho	0	0	1
Ciudad Valles	18	0	0
Maestría	18	0	0
Ciencias sociales, administración y derecho	18	0	0
Rioverde	20	15	2
Maestría	20	15	2
Ciencias sociales, administración y derecho	20	15	2
San Luis Potosí	2 952	927	776
Especialidad	577	301	233
Artes y humanidades	3	0	0
Ciencias sociales, administración y derecho	78	125	90
Educación	8	0	0
Ingeniería, manufactura y construcción	0 b/	20	3
Salud	488	156	140
Maestría	1 762	522	463
Artes y humanidades	22	0	9
Ciencias naturales, exactas y de la computación	421	147	143
Ciencias sociales, administración y derecho	695	229	142
Educación	329	75	68
Ingeniería, manufactura y construcción	224	47	47
Salud	71	24	54
Doctorado	613	104	80
Artes y humanidades	15	0	0
Ciencias naturales, exactas y de la computación	259	42	40
Ciencias sociales, administración y derecho	53	22	0

(Continúa)

<1/2>

**Alumnos inscritos, egresados y graduados en educación superior del nivel posgrado de la modalidad escolarizada por municipio, posgrado y campo de formación académica
Ciclo escolar 2014/15**

Cuadro 6.18

Municipio Posgrado Campo de formación académica	Alumnos inscritos a/	Alumnos egresados	Alumnos graduados
Educación	39	0	0
Ingeniería, manufactura y construcción	238	40	40
Salud	9	0	0
Soledad de Graciano Sánchez	45	17	9
Maestría	34	17	9
Agronomía y veterinaria	27	14	6
Ingeniería, manufactura y construcción	7	3	3
Doctorado	11	0	0
Agronomía y veterinaria	11	0	0

<2/2>

Nota: Para algunos casos se observa un mayor número de alumnos egresados al de inscritos y de graduados al de egresados, debido a que los egresados o graduados se registraron como inscritos o egresados en ciclos escolares anteriores; asimismo, se registran ceros en algunos casos para alumnos inscritos y datos distintos a cero para egresados y graduados, debido a la liquidación o latencia de algunas(os) carreras o posgrados en determinados campos de formación académica.

a/ Comprende nuevo ingreso (a primer grado) y reingreso a inicio de cursos.

b/ Se observa un mayor número de alumnos egresados al de inscritos, debido a que los egresados se registraron como inscritos en ciclos escolares anteriores.

Fuente: Secretaría de Educación del Gobierno del Estado. Dirección de Planeación y Evaluación; Coordinación General de Planeación; Departamento de Estadística y Sistemas de Información.

**Alumnos inscritos, egresados y titulados en educación superior del nivel técnico superior universitario o profesional asociado de la modalidad no escolarizada por municipio y campo de formación académica
Ciclo escolar 2014/15**

Cuadro 6.19

Municipio Campo de formación académica	Alumnos inscritos a/	Alumnos egresados	Alumnos titulados
Estado	312	143	140
Ingeniería, manufactura y construcción	87	0	0
Servicios	225	143	140
San Luis Potosí	225	143	140
Servicios	225	143	140
Soledad de Graciano Sánchez	87	0	0
Ingeniería, manufactura y construcción	87	0	0

a/ Comprende nuevo ingreso (a primer grado) y reingreso a inicio de cursos.

Fuente: Secretaría de Educación del Gobierno del Estado. Dirección de Planeación y Evaluación; Coordinación General de Planeación; Departamento de Estadística y Sistemas de Información.

**Alumnos inscritos, egresados y titulados en educación superior del nivel licenciatura universitaria y tecnológica de la modalidad no escolarizada por municipio y campo de formación académica
Ciclo escolar 2014/15**

Cuadro 6.20

Municipio Campo de formación académica	Alumnos inscritos a/	Alumnos egresados	Alumnos titulados
Estado	9 624	2 216	1 664
Artes y humanidades	60	14	10
Ciencias naturales, exactas y de la computación	26	0	3
Ciencias sociales, administración y derecho	4 254	854	493
Educación	3 172	713	592
Ingeniería, manufactura y construcción	1 598	488	467
Salud	207	87	44
Servicios	307	60	55
Axtla de Terrazas	989	209	167
Ciencias sociales, administración y derecho	579	108	73
Educación	87	24	34
Ingeniería, manufactura y construcción	172	37	38
Salud	56	21	12
Servicios	95	19	10
Ciudad Valles	939	251	301
Educación	939	251	301
Matehuala	55	0	0
Ciencias sociales, administración y derecho	55	0	0
Rioverde	368	22	6
Ciencias sociales, administración y derecho	243	12	0
Educación	53	10	6
Ingeniería, manufactura y construcción	72	0	0
San Luis Potosí	6 324	1 515	995
Artes y humanidades	48	14	10
Ciencias naturales, exactas y de la computación	0	0	3
Ciencias sociales, administración y derecho	3 111	647	337
Educación	1 962	414	251
Ingeniería, manufactura y construcción	854	333	317
Salud	137	66	32
Servicios	212	41	45
Soledad de Graciano Sánchez	824	205	195
Artes y humanidades	12	0	0

(Continúa)

<1/2>

**Alumnos inscritos, egresados y titulados en educación superior del nivel licenciatura universitaria y tecnológica de la modalidad no escolarizada por municipio y campo de formación académica
Ciclo escolar 2014/15**

Cuadro 6.20

Municipio Campo de formación académica	Alumnos inscritos a/	Alumnos egresados	Alumnos titulados
Ciencias naturales, exactas y de la computación	26	0	0
Ciencias sociales, administración y derecho	239	83	83
Educación	33	4	0
Ingeniería, manufactura y construcción	500	118	112
Salud	14	0	0
Xilitla	125	14	0
Ciencias sociales, administración y derecho	27	4	0
Educación	98	10	0

<2/2>

Nota: Para la educación normal comprende cursos ordinarios e intensivos.

Para algunos casos se observa un mayor número de alumnos egresados al de inscritos y de titulados al de egresados, debido a que los egresados o titulados se registraron como inscritos o egresados en ciclos escolares anteriores; asimismo, se registran ceros en algunos casos para alumnos inscritos y datos distintos a cero para egresados y titulados, debido a la liquidación o latencia de algunas carreras en determinados campos de formación académica.

a/ Comprende nuevo ingreso (a primer grado) y reingreso a inicio de cursos.

Fuente: Secretaría de Educación del Gobierno del Estado. Dirección de Planeación y Evaluación; Coordinación General de Planeación; Departamento de Estadística y Sistemas de Información.

**Alumnos inscritos, egresados y graduados en educación superior del nivel posgrado de la modalidad no escolarizada por municipio, posgrado y campo de formación académica
Ciclo escolar 2014/15**

Cuadro 6.21

Municipio Posgrado Campo de formación académica	Alumnos inscritos a/	Alumnos egresados	Alumnos graduados
Estado	2 733	933	565
Especialidad	69	103	103
Maestría	2 399	698	452
Doctorado	265	132	10
Axtla de Terrazas	263	50	34
Maestría	263	50	34
Ciencias sociales, administración y derecho	166	23	24
Educación	97	27	10
Ciudad Valles	176	15	5
Maestría	176	15	5
Ciencias sociales, administración y derecho	84	15	5

(Continúa)

<1/3>

**Alumnos inscritos, egresados y graduados en educación superior del nivel posgrado de la modalidad no escolarizada por municipio, posgrado y campo de formación académica
Ciclo escolar 2014/15**

Cuadro 6.21

Municipio Posgrado Campo de formación académica	Alumnos inscritos a/	Alumnos egresados	Alumnos graduados
Educación	92	0	0
Matehuala	31	0	0
Especialidad	19	0	0
Ciencias sociales, administración y derecho	19	0	0
Maestría	12	0	0
Ciencias sociales, administración y derecho	12	0	0
Rioverde	33	18	5
Maestría	33	18	5
Ciencias sociales, administración y derecho	33	18	5
San Luis Potosí	2 147	831	514
Especialidad	50	103	103
Ciencias sociales, administración y derecho	50	103	103
Maestría	1 832	596	401
Ciencias naturales, exactas y de la computación	15	9	0
Ciencias sociales, administración y derecho	690	232	135
Educación	1 127	348	259
Ingeniería, manufactura y construcción	0	7	7
Doctorado	265	132	10
Ciencias sociales, administración y derecho	101	48	0
Educación	164	84	10
Tamazunchale	71	12	7
Maestría	71	12	7
Ciencias sociales, administración y derecho	71	12	7
Xilitla	12	7	0
Maestría	12	7	0
(Continúa)			<2/3>

**Alumnos inscritos, egresados y graduados en educación superior del nivel posgrado de la modalidad no escolarizada por municipio, posgrado y campo de formación académica
Ciclo escolar 2014/15**

Cuadro 6.21

Municipio Posgrado Campo de formación académica	Alumnos inscritos a/	Alumnos egresados	Alumnos graduados
Educación	12	7	0

<3/3>

Nota: Para algunos casos se observa un mayor número de alumnos egresados al de inscritos, debido a que los egresados se registraron como inscritos en ciclos escolares anteriores.

Para algunos casos se registran ceros para alumnos inscritos y datos distintos a cero para egresados y graduados, debido a la liquidación o latencia de algunos posgrados en determinados campos de formación académica.

a/ Comprende nuevo ingreso (a primer grado) y reingreso a inicio de cursos.

Fuente: Secretaría de Educación del Gobierno del Estado. Dirección de Planeación y Evaluación; Coordinación General de Planeación; Departamento de Estadística y Sistemas de Información.

**Adultos registrados y alfabetizados, y alfabetizadores en educación para adultos por municipio
2015**

Cuadro 6.22

Municipio	Adultos registrados a/			Adultos alfabetizados b/			Alfabetizadores
	Total	Hombres	Mujeres	Total	Hombres	Mujeres	
Estado	24 766	8 343	16 423	11 369	3 655	7 714	1 490
Ahualulco	188	77	111	87	39	48	9
Alaquines	196	96	100	122	65	57	11
Aquismón	1 716	465	1 251	738	173	565	72
Armadillo de los Infante	34	7	27	12	3	9	2
Axtla de Terrazas	389	118	271	275	87	188	20
Cárdenas	200	101	99	101	53	48	13
Catorce	137	59	78	75	30	45	16
Cedral	270	133	137	120	57	63	18
Cerritos	176	52	124	44	13	31	13
Cerro de San Pedro	48	19	29	26	12	14	3
Charcas	232	83	149	84	32	52	21
Ciudad del Maíz	273	87	186	45	10	35	18
Ciudad Fernández	783	364	419	313	138	175	31
Ciudad Valles	953	327	626	431	151	280	73
Coxcatlán	487	167	320	235	78	157	33
Ebano	472	187	285	167	67	100	23
El Naranjo	161	67	94	52	17	35	14
Guadalcazar	508	202	306	180	64	116	25
Huehuetlán	342	124	218	234	79	155	20
Lagunillas	150	60	90	70	31	39	11
Matehuala	1 206	530	676	622	262	360	68

(Continúa)

<1/3>

Adultos registrados y alfabetizados, y alfabetizadores en educación para adultos por municipio 2015

Cuadro 6.22

Municipio	Adultos registrados a/			Adultos alfabetizados b/			Alfabetizadores
	Total	Hombres	Mujeres	Total	Hombres	Mujeres	
Matlapa	779	142	637	427	54	373	59
Mexquitic de Carmona	366	65	301	136	26	110	17
Moctezuma	192	63	129	73	29	44	12
Rayón	82	21	61	33	8	25	8
Rioverde	1 449	606	843	584	232	352	74
Salinas	407	152	255	204	88	116	29
San Antonio	246	45	201	215	32	183	13
San Ciró de Acosta	148	49	99	55	17	38	8
San Luis Potosí	1 857	509	1 348	751	175	576	151
San Martín Chalchicuautla	715	322	393	362	167	195	38
San Nicolás Tolentino	55	17	38	29	9	20	7
San Vicente Tancuayalab	176	63	113	64	17	47	12
Santa Catarina	420	166	254	240	58	182	23
Santa María del Río	270	64	206	63	15	48	28
Santo Domingo	83	7	76	19	1	18	6
Soledad de Graciano Sánchez	524	128	396	158	39	119	34
Tamasopo	706	188	518	264	66	198	26
Tamazunchale	2 039	625	1 414	1 125	352	773	135
Tampacán	233	84	149	176	66	110	14
Tampamolón Corona	292	88	204	189	51	138	11
Tamuín	663	260	403	243	92	151	38
Tancanhuitz	588	238	350	334	121	213	24
Tanlajás	540	133	407	208	58	150	34
Tanquián de Escobedo	303	72	231	208	41	167	18
Tierra Nueva	186	51	135	108	29	79	8
Vanegas	208	142	66	86	59	27	12
Venado	134	34	100	66	17	49	7
Villa de Arista	131	46	85	34	12	22	10
Villa de Arriaga	88	26	62	40	13	27	5
Villa de Guadalupe	159	95	64	62	39	23	11
Villa de la Paz	85	40	45	52	17	35	4
Villa de Ramos	552	171	381	213	67	146	27
Villa de Reyes	231	28	203	70	5	65	9
Villa Hidalgo	185	57	128	76	16	60	10
Villa Juárez	153	59	94	58	23	35	8
Xilitla	381	114	267	202	63	139	38

(Continúa)

<2/3>

Adultos registrados y alfabetizados, y alfabetizadores en educación para adultos por municipio 2015

Cuadro 6.22

Municipio	Adultos registrados a/			Adultos alfabetizados b/			Alfabetizadores
	Total	Hombres	Mujeres	Total	Hombres	Mujeres	
Zaragoza	219	48	171	109	20	89	8

<3/3>

Nota: La educación para adultos está destinada a individuos de 15 o más años que no han cursado o concluido la educación primaria y secundaria.

Incluye la información de los Centros de Educación Básica para Adultos y Misiones Culturales de la Secretaría de Educación del Gobierno del Estado.

a/ Se refiere a educandos que fueron atendidos durante todo el año; es el resultado de sumar al número de educandos activos que continuaron del año anterior, los inscritos en el año en curso y descontar los que se inactivaron.

b/ Se refiere a personas que han acreditado el nivel inicial completo de la vertiente del Modelo de Educación para la Vida y el Trabajo que les corresponde según su situación lingüística o edad, con al menos un módulo por examen final. Se considera alfabetizada cuando es capaz de usar las habilidades básicas de lectura, escritura y cálculo escrito en sus actividades diarias para comunicarse eficazmente, y cuando las utiliza como herramienta para seguir aprendiendo a lo largo de la vida.

Fuente: Instituto Estatal de Educación para Adultos. Dirección General; Departamento de Planeación y Evaluación Institucional.

Adultos registrados en primaria y secundaria en educación para adultos por municipio según sexo 2015

Cuadro 6.23

Municipio	Adultos registrados en primaria a/			Adultos registrados en secundaria a/		
	Total	Hombres	Mujeres	Total	Hombres	Mujeres
Estado	21 176	6 929	14 247	42 508	15 874	26 634
Ahualulco	192	69	123	519	186	333
Alaquines	195	85	110	251	84	167
Aquismón	1 163	251	912	988	158	830
Armadillo de los Infante	22	6	16	48	13	35
Axtla de Terrazas	391	143	248	675	244	431
Cárdenas	222	96	126	368	149	219
Catorce	108	25	83	232	49	183
Cedral	201	84	117	400	135	265
Cerritos	217	64	153	433	128	305
Cerro de San Pedro	69	17	52	109	43	66
Charcas	213	87	126	478	222	256
Ciudad del Maíz	235	57	178	625	161	464
Ciudad Fernández	571	278	293	805	389	416
Ciudad Valles	1 047	389	658	1 966	817	1 149
Coxcatlán	371	88	283	539	126	413
Ebano	460	177	283	828	337	491
El Naranjo	183	79	104	416	174	242
Guadalcázar	364	99	265	562	165	397
Huehuetlán	247	69	178	398	82	316
Lagunillas	121	49	72	172	67	105

(Continúa)

<1/3>

Adultos registrados en primaria y secundaria en educación para adultos por municipio según sexo 2015

Cuadro 6.23

Municipio	Adultos registrados en primaria a/			Adultos registrados en secundaria a/		
	Total	Hombres	Mujeres	Total	Hombres	Mujeres
Matehuala	1 113	440	673	2 041	808	1 233
Matlapa	487	61	426	764	118	646
Mexquitic de Carmona	430	72	358	782	136	646
Moctezuma	184	58	126	396	118	278
Rayón	104	38	66	309	87	222
Rioverde	1 068	428	640	2 010	841	1 169
Salinas	471	157	314	1 123	382	741
San Antonio	137	23	114	172	16	156
San Ciro de Acosta	124	35	89	237	68	169
San Luis Potosí	2 308	924	1 384	8 737	4 357	4 380
San Martín Chalchicuautla	520	208	312	728	255	473
San Nicolás Tolentino	61	17	44	99	41	58
San Vicente Tancuayalab	78	24	54	137	31	106
Santa Catarina	265	65	200	345	66	279
Santa María del Río	197	50	147	504	142	362
Santo Domingo	62	4	58	154	16	138
Soledad de Graciano Sánchez	762	290	472	2 839	1 307	1 532
Tamasopo	392	107	285	472	157	315
Tamazunchale	1 192	299	893	1 641	475	1 166
Tampacán	159	58	101	412	146	266
Tampamolón Corona	230	63	167	371	86	285
Tamuín	647	226	421	885	309	576
Tancanhuitz	522	170	352	510	145	365
Tanlajás	376	72	304	498	114	384
Tanquián de Escobedo	128	23	105	224	57	167
Tierra Nueva	177	50	127	288	106	182
Vanegas	125	66	59	198	87	111
Venado	115	21	94	260	56	204
Villa de Arista	93	30	63	225	72	153
Villa de Arriaga	94	22	72	256	95	161
Villa de Guadalupe	91	43	48	190	70	120
Villa de la Paz	53	22	31	85	33	52
Villa de Ramos	576	143	433	1 013	266	747
Villa de Reyes	309	86	223	710	304	406
Villa Hidalgo	127	42	85	311	96	215
Villa Juárez	135	62	73	330	129	201
Xilitla	469	181	288	1 119	433	686

(Continúa)

<2/3>

Adultos registrados en primaria y secundaria en educación para adultos por municipio según sexo 2015

Cuadro 6.23

Municipio	Adultos registrados en primaria a/			Adultos registrados en secundaria a/		
	Total	Hombres	Mujeres	Total	Hombres	Mujeres
Zaragoza	203	37	166	321	120	201

<3/3>

Nota: La educación para adultos está destinada a individuos de 15 o más años que no han cursado o concluido la educación primaria y secundaria.

Incluye la información de los Centros de Educación Básica para Adultos y Misiones Culturales de la Secretaría de Educación del Gobierno del Estado.

a/ Se refiere a educandos que fueron atendidos durante todo el año; es el resultado de sumar al número de educandos activos que continuaron del año anterior, los inscritos en el año en curso y descontar los que se inactivaron.

Fuente: Instituto Estatal de Educación para Adultos. Dirección General; Departamento de Planeación y Evaluación Institucional.

Certificados emitidos en primaria y secundaria en educación para adultos por municipio 2015

Cuadro 6.24

Municipio	Certificados emitidos de primaria	Certificados emitidos de secundaria
Estado	8 285	19 649
Ahualulco	83	262
Alaquines	50	104
Aquismón	207	276
Armadillo de los Infante	9	17
Axtla de Terrazas	162	341
Cárdenas	82	206
Catorce	54	80
Cedral	101	226
Cerritos	133	211
Cerro de San Pedro	17	51
Charcas	95	220
Ciudad del Maíz	135	281
Ciudad Fernández	187	348
Ciudad Valles	490	1 102
Coxcatlán	120	181
Ebano	292	490
El Naranjo	106	210
Guadalcázar	149	245
Huehuetlán	52	115
Lagunillas	49	96
Matehuala	447	1 016
Matlapa	120	197
Mexquitic de Carmona	212	416
(Continúa)		<1/2>

**Certificados emitidos en primaria y secundaria
en educación para adultos por municipio
2015**

Cuadro 6.24

Municipio	Certificados emitidos de primaria	Certificados emitidos de secundaria
Moctezuma	119	217
Rayón	51	165
Rioverde	418	1 119
Salinas	258	473
San Antonio	27	23
San Ciro de Acosta	54	145
San Luis Potosí	848	4 234
San Martín Chalchicuautla	148	245
San Nicolás Tolentino	27	42
San Vicente Tancuayalab	40	57
Santa Catarina	80	110
Santa María del Río	93	195
Santo Domingo	19	41
Soledad de Graciano Sánchez	348	1 511
Tamasopo	110	181
Tamazunchale	353	635
Tampacán	48	131
Tampamolón Corona	70	165
Tamuín	308	484
Tancanhuitz	126	159
Tanlajás	61	149
Tanquián de Escobedo	39	83
Tierra Nueva	82	156
Vanegas	57	84
Venado	69	106
Villa de Arista	57	113
Villa de Arriaga	52	130
Villa de Guadalupe	55	100
Villa de la Paz	21	37
Villa de Ramos	338	508
Villa de Reyes	131	318
Villa Hidalgo	75	177
Villa Juárez	88	177
Xilitla	203	396
Zaragoza	60	92

<2/2>

Nota: La educación para adultos está destinada a individuos de 15 o más años que no han cursado o concluido la educación primaria y secundaria.

Incluye la información de los Centros de Educación Básica para Adultos y Misiones Culturales de la Secretaría de Educación del Gobierno del Estado.

Fuente: Instituto Estatal de Educación para Adultos. Dirección General; Departamento de Planeación y Evaluación Institucional.

Alumnos inscritos, existencias y acreditados, personal docente y escuelas en formación para el trabajo a fin de cursos por municipio y sostenimiento administrativo Ciclo escolar 2014/15

Cuadro 6.25

Municipio Sostenimiento	Alumnos inscritos	Alumnos existencias	Alumnos acreditados	Personal docente a/	Escuelas b/
Estado	88 506	72 677	65 160	1 800	135
Federal	9 301	8 985	7 674	140	5
Estatal	74 210	59 661	55 041	1 191	22
Autónomo	0	0	0	0	0
Particular	4 995	4 031	2 445	469	108
Axtla de Terrazas	2 643	1 994	1 956	61	3
Estatal	2 567	1 940	1 934	57	1
Particular	76	54	22	4	2
Cárdenas	35	30	30	7	3
Particular	35	30	30	7	3
Cerritos	3 129	2 937	2 937	38	1
Estatal	3 129	2 937	2 937	38	1
Ciudad del Maíz	5 754	5 352	5 351	54	1
Estatal	5 754	5 352	5 351	54	1
Ciudad Valles	1 680	1 517	1 337	70	12
Federal	1 365	1 307	1 151	36	1
Particular	315	210	186	34	11
Coxcatlán	12	12	12	3	1
Particular	12	12	12	3	1
Ebano	4 671	3 838	3 623	80	1
Estatal	4 671	3 838	3 623	80	1
Huehuetlán	7 405	4 666	4 293	80	1
Estatal	7 405	4 666	4 293	80	1
Matehuala	1 823	1 746	1 636	68	6
Federal	1 511	1 465	1 363	22	1
Estatal	124	93	90	36	1
Particular	188	188	183	10	4
Matlapa	7 119	6 902	4 851	74	1
Estatal	7 119	6 902	4 851	74	1
(Continúa)					<1/3>

Alumnos inscritos, existencias y acreditados, personal docente y escuelas en formación para el trabajo a fin de cursos por municipio y sostenimiento administrativo Ciclo escolar 2014/15

Cuadro 6.25

Municipio Sostenimiento	Alumnos inscritos	Alumnos existencias	Alumnos acreditados	Personal docente a/	Escuelas b/
Mexquitic de Carmona	3 131	3 123	2 911	53	2
Estatal	3 131	3 123	2 911	53	2
Moctezuma	37	34	34	12	1
Estatal	37	34	34	12	1
Rioverde	6 687	6 481	5 832	120	8
Estatal	6 473	6 299	5 697	94	1
Particular	214	182	135	26	7
Salinas	3 628	3 628	3 345	38	1
Estatal	3 628	3 628	3 345	38	1
San Luis Potosí	26 908	20 849	18 526	773	75
Federal	6 425	6 213	5 160	82	3
Estatal	16 974	11 820	11 667	389	4
Particular	3 509	2 816	1 699	302	68
Santa María del Río	70	58	50	13	2
Estatal	35	23	22	9	1
Particular	35	35	28	4	1
Soledad de Graciano Sánchez	2 554	1 608	1 200	102	7
Estatal	2 059	1 196	1 064	41	1
Particular	495	412	136	61	6
Tamazunchale	2 304	2 284	1 901	37	5
Estatal	2 197	2 197	1 891	23	1
Particular	107	87	10	14	4
Tierra Nueva	5 715	3 387	3 387	70	1
Estatal	5 715	3 387	3 387	70	1
Villa de Arista	3 169	2 210	1 928	38	1
Estatal	3 169	2 210	1 928	38	1
Villa de Reyes	23	16	16	5	1
Estatal	23	16	16	5	1
Villa Hidalgo	9	5	4	4	1

(Continúa)

<2/3>

Alumnos inscritos, existencias y acreditados, personal docente y escuelas en formación para el trabajo a fin de cursos por municipio y sostenimiento administrativo Ciclo escolar 2014/15

Cuadro 6.25

Municipio Sostenimiento	Alumnos inscritos	Alumnos existencias	Alumnos acreditados	Personal docente a/	Escuelas b/
Particular	9	5	4	4	1

<3/3>

a/ Incluye personal directivo con grupo.

b/ La cuantificación de escuelas está expresada mediante los turnos que ofrece un mismo plantel y no en términos de planta física.

Fuente: Secretaría de Educación del Gobierno del Estado. Dirección de Planeación y Evaluación; Coordinación General de Planeación; Departamento de Estadística y Sistemas de Información.

Alumnos atendidos, personal directivo sin grupo, docente, par docente y administrativo en educación especial a fin de cursos por municipio y tipo de servicio Ciclo escolar 2014/15

Cuadro 6.26

Municipio Tipo de servicio	Alumnos atendidos	Personal directivo sin grupo	Personal docente a/	Personal par docente b/	Personal administrativo c/
Estado	17 341	83	844	387	169
Centros de atención múltiple	4 733	36	317	139	122
Unidades de servicio de apoyo a la educación regular	10 733	37	471	186	36
Centros de apoyo psicopedagógico de educación preescolar	1 875	10	56	62	11
Ahualulco	45	1	6	1	0
Centros de atención múltiple	45	1	6	1	0
Alaquines	155	0	7	1	0
Unidades de servicio de apoyo a la educación regular	155	0	7	1	0
Aquismón	106	0	7	1	0
Centros de atención múltiple	106	0	7	1	0
Armadillo de los Infante	123	1	5	3	0
Unidades de servicio de apoyo a la educación regular	123	1	5	3	0
Axtla de Terrazas	391	2	15	6	1
Centros de atención múltiple	125	1	5	2	0
Unidades de servicio de apoyo a la educación regular	266	1	10	4	1
Cárdenas	132	1	10	4	1
(Continúa)					<1/7>

**Alumnos atendidos, personal directivo sin grupo, docente, paraprofesor y administrativo en educación especial a fin de cursos por municipio y tipo de servicio
Ciclo escolar 2014/15**

Cuadro 6.26

Municipio Tipo de servicio	Alumnos atendidos	Personal directivo sin grupo	Personal docente a/	Personal paraprofesor b/	Personal administrativo c/
Centros de atención múltiple	37	0	6	1	0
Unidades de servicio de apoyo a la educación regular	95	1	4	3	1
Catorce	112	0	6	2	0
Unidades de servicio de apoyo a la educación regular	112	0	6	2	0
Cedral	79	0	7	3	1
Centros de atención múltiple	79	0	7	3	1
Cerritos	100	1	4	4	2
Centros de atención múltiple	100	1	4	4	2
Cerro de San Pedro	123	0	6	1	0
Unidades de servicio de apoyo a la educación regular	123	0	6	1	0
Charcas	262	1	11	3	2
Centros de atención múltiple	112	1	4	2	2
Unidades de servicio de apoyo a la educación regular	150	0	7	1	0
Ciudad del Maíz	78	1	5	4	1
Centros de atención múltiple	78	1	5	4	1
Ciudad Fernández	110	0	4	3	0
Centros de apoyo psicopedagógico de educación preescolar	110	0	4	3	0
Ciudad Valles	1 189	7	48	32	11
Centros de atención múltiple	89	2	9	5	6
Unidades de servicio de apoyo a la educación regular	833	4	32	16	2
Centros de apoyo psicopedagógico de educación preescolar	267	1	7	11	3
Coxcatlán	144	0	5	2	0
Centros de atención múltiple	144	0	5	2	0
Ebano	271	1	13	8	2
Centros de atención múltiple	64	0	5	2	1

(Continúa)

<2/7>

**Alumnos atendidos, personal directivo sin grupo, docente, paraprofesor y administrativo en educación especial a fin de cursos por municipio y tipo de servicio
Ciclo escolar 2014/15**

Cuadro 6.26

Municipio Tipo de servicio	Alumnos atendidos	Personal directivo sin grupo	Personal docente a/	Personal paraprofesor b/	Personal administrativo c/
Unidades de servicio de apoyo a la educación regular	207	1	8	6	1
El Naranjo	74	0	6	3	0
Centros de atención múltiple	74	0	6	3	0
Guadalcazar	127	0	6	1	0
Unidades de servicio de apoyo a la educación regular	127	0	6	1	0
Huehuetlán	103	0	5	1	0
Unidades de servicio de apoyo a la educación regular	103	0	5	1	0
Lagunillas	96	0	5	1	0
Unidades de servicio de apoyo a la educación regular	96	0	5	1	0
Matehuala	943	5	34	23	6
Centros de atención múltiple	76	1	4	4	3
Unidades de servicio de apoyo a la educación regular	491	2	20	9	0
Centros de apoyo psicopedagógico de educación preescolar	376	2	10	10	3
Matlapa	90	0	2	2	1
Centros de atención múltiple	90	0	2	2	1
Mexquitic de Carmona	362	2	12	7	2
Centros de atención múltiple	108	1	4	2	1
Unidades de servicio de apoyo a la educación regular	254	1	8	5	1
Moctezuma	117	0	3	0	0
Centros de atención múltiple	117	0	3	0	0
Rayón	176	0	8	2	0
Centros de atención múltiple	176	0	8	2	0
Rioverde	698	4	31	18	6
Centros de atención múltiple	138	2	8	7	5

(Continúa)

<3/7>

**Alumnos atendidos, personal directivo sin grupo, docente, paraprofesor y administrativo en educación especial a fin de cursos por municipio y tipo de servicio
Ciclo escolar 2014/15**

Cuadro 6.26

Municipio Tipo de servicio	Alumnos atendidos	Personal directivo sin grupo	Personal docente a/	Personal paraprofesor b/	Personal administrativo c/
Unidades de servicio de apoyo a la educación regular	560	2	23	11	1
Salinas	326	0	12	6	4
Centros de atención múltiple	133	0	4	2	3
Unidades de servicio de apoyo a la educación regular	193	0	8	4	1
San Antonio	83	0	4	1	0
Unidades de servicio de apoyo a la educación regular	83	0	4	1	0
San Cirilo de Acosta	70	1	5	3	0
Centros de atención múltiple	70	1	5	3	0
San Luis Potosí	5 289	33	278	132	99
Centros de atención múltiple	953	11	90	35	73
Unidades de servicio de apoyo a la educación regular	3 450	16	161	65	21
Centros de apoyo psicopedagógico de educación preescolar	886	6	27	32	5
San Martín Chalchicuautla	94	0	6	1	0
Unidades de servicio de apoyo a la educación regular	94	0	6	1	0
San Nicolás Tolentino	144	0	5	1	0
Unidades de servicio de apoyo a la educación regular	144	0	5	1	0
San Vicente Tancuayalab	110	1	5	3	0
Centros de atención múltiple	110	1	5	3	0
Santa Catarina	129	0	6	1	0
Unidades de servicio de apoyo a la educación regular	129	0	6	1	0
Santa María del Río	198	1	8	4	0
Unidades de servicio de apoyo a la educación regular	198	1	8	4	0
Santo Domingo	150	0	7	2	0
(Continúa)					<4/7>

**Alumnos atendidos, personal directivo sin grupo, docente, paraprofesor y administrativo en educación especial a fin de cursos por municipio y tipo de servicio
Ciclo escolar 2014/15**

Cuadro 6.26

Municipio Tipo de servicio	Alumnos atendidos	Personal directivo sin grupo	Personal docente a/	Personal paraprofesor b/	Personal administrativo c/
Unidades de servicio de apoyo a la educación regular	150	0	7	2	0
Soledad de Graciano Sánchez	1 356	7	62	40	16
Centros de atención múltiple	247	2	17	15	11
Unidades de servicio de apoyo a la educación regular	873	4	37	19	5
Centros de apoyo psicopedagógico de educación preescolar	236	1	8	6	0
Tamasopo	125	1	11	4	1
Centros de atención múltiple	125	1	11	4	1
Tamazunchale	491	2	25	10	4
Centros de atención múltiple	62	1	8	3	3
Unidades de servicio de apoyo a la educación regular	429	1	17	7	1
Tampacán	80	0	6	1	0
Centros de atención múltiple	80	0	6	1	0
Tampamolón Corona	91	1	6	1	1
Centros de atención múltiple	91	1	6	1	1
Tamuín	202	1	21	6	3
Centros de atención múltiple	46	1	14	2	2
Unidades de servicio de apoyo a la educación regular	156	0	7	4	1
Tancanhuitz	92	0	4	0	0
Unidades de servicio de apoyo a la educación regular	92	0	4	0	0
Tanlajás	50	0	7	2	0
Centros de atención múltiple	50	0	7	2	0
Tanquián de Escobedo	134	1	5	4	1
Centros de atención múltiple	134	1	5	4	1
Tierra Nueva	146	1	5	3	0
Centros de atención múltiple	146	1	5	3	0

(Continúa)

<5/7>

**Alumnos atendidos, personal directivo sin grupo, docente, paraprofesor y administrativo en educación especial a fin de cursos por municipio y tipo de servicio
Ciclo escolar 2014/15**

Cuadro 6.26

Municipio Tipo de servicio	Alumnos atendidos	Personal directivo sin grupo	Personal docente a/	Personal paraprofesor b/	Personal administrativo c/
Vanegas	113	0	6	1	0
Unidades de servicio de apoyo a la educación regular	113	0	6	1	0
Venado	125	0	6	0	0
Unidades de servicio de apoyo a la educación regular	125	0	6	0	0
Villa de Arista	170	1	5	3	1
Centros de atención múltiple	170	1	5	3	1
Villa de Arriaga	123	1	7	2	0
Centros de atención múltiple	123	1	7	2	0
Villa de Guadalupe	151	0	7	1	0
Unidades de servicio de apoyo a la educación regular	151	0	7	1	0
Villa de la Paz	100	0	4	2	0
Unidades de servicio de apoyo a la educación regular	100	0	4	2	0
Villa de Ramos	140	1	6	3	0
Unidades de servicio de apoyo a la educación regular	140	1	6	3	0
Villa de Reyes	245	1	15	4	1
Centros de atención múltiple	82	0	7	2	1
Unidades de servicio de apoyo a la educación regular	163	1	8	2	0
Villa Hidalgo	130	1	8	3	0
Centros de atención múltiple	130	1	8	3	0
Villa Juárez	102	0	5	2	0
Unidades de servicio de apoyo a la educación regular	102	0	5	2	0
Xilitla	254	0	11	1	1
Centros de atención múltiple	101	0	4	0	1
Unidades de servicio de apoyo a la educación regular	153	0	7	1	0

(Continúa)

<6/7>

**Alumnos atendidos, personal directivo sin grupo, docente, paraprofesor y administrativo en educación especial a fin de cursos por municipio y tipo de servicio
Ciclo escolar 2014/15**

Cuadro 6.26

Municipio Tipo de servicio	Alumnos atendidos	Personal directivo sin grupo	Personal docente a/	Personal paraprofesor b/	Personal administrativo c/
Zaragoza	122	1	5	4	1
Centros de atención múltiple	122	1	5	4	1

<7/7>

a/ Incluye personal directivo con grupo.

b/ Comprende: maestros de lenguaje, terapeutas físicos, psicólogos, trabajadores sociales, médicos, maestros de educación física y maestros especialistas.

c/ Comprende: niñeras, auxiliares administrativos, secretarías, vigilantes, asistentes de servicios (intendentes) y choferes.

Fuente: Secretaría de Educación del Gobierno del Estado. Dirección de Planeación y Evaluación; Coordinación General de Planeación; Departamento de Estadística y Sistemas de Información.

**Características seleccionadas en materia de ciencia y tecnología
Serie anual de 2011 a 2014**

Cuadro 6.27

Concepto	2011	2012	2013	2014
Becarios vigentes a/	858	1 031	1 221	1 411
Nuevos becarios a/	377	522	677	755
Monto aportado por el Fondo Mixto de Apoyo a la Investigación Científica y Tecnológica b/ (Millones de pesos)	0	18	48	8
Patentes solicitadas c/	4	9	6	8

a/ Corresponde a becas nacionales de posgrado otorgadas a becarios residentes en la entidad.

b/ Al inicio de 2002 se creó el Fondo Mixto como instrumento estratégico para impulsar la inversión en investigación científica y desarrollo tecnológico en áreas prioritarias de atención de las entidades federativas, así como complementar el presupuesto regular que se destina a la ciencia y la tecnología. El Fondo Mixto trabaja a través de recursos concurrentes del CONACYT y gobiernos estatales-municipales.

c/ La patente es un documento expedido por el Instituto Mexicano de la Propiedad Industrial (IMPI), en el que se describe la invención y por el que se crea una situación jurídica por la que la invención patentada, normalmente, solo puede ser explotada (fabricada, utilizada, vendida y/o importada) por el titular de la patente o con su autorización. La protección de la invención está limitada en cuanto a tiempo.

La información está referida a las patentes solicitadas ante el IMPI por residentes en la entidad.

Fuente: CONACYT. *Informe General del Estado de la Ciencia, la Tecnología y la Innovación*, años de 2011 a 2014.

IMPI. *IMPI en cifras 2015*. www.impi.gob.mx (5 de julio de 2016).

Candidatos al sistema nacional de investigadores y miembros de ese sistema según área de la ciencia 2014 y 2015

Cuadro 6.28

Concepto	Total	Área I: Físico-matemáticas y ciencias de la tierra	Área II: Biología y química	Área III: Medicina y ciencias de la salud	Área IV: Humanidades y ciencias de la conducta	Área V: Ciencias sociales	Área VI: Biotecnología y ciencias agropecuarias	Área VII: Ingenierías
2014								
Candidatos al sistema	130	25	17	8	15	15	20	30
Miembros del sistema a/	379	71	56	45	41	30	47	89
Nivel I	272	34	41	37	37	26	34	63
Nivel II	71	20	11	6	3	4	11	16
Nivel III	36	17	4	2	1	0	2	10
2015 P/								
Candidatos al sistema	142	28	25	10	10	16	22	31
Miembros del sistema a/	431	79	65	51	52	32	51	101
Nivel I	313	41	48	38	48	27	37	74
Nivel II	73	18	12	10	3	4	10	16
Nivel III	45	20	5	3	1	1	4	11

a/ Se refiere a investigadores nacionales que, Nivel I: cuenten con el doctorado y hayan participado activamente en trabajos de investigación original de alta calidad, publicados en revistas científicas de reconocido prestigio, con arbitraje e impacto internacional, o en libros publicados por editoriales con reconocimiento académico, además de impartir cátedra y de dirigir tesis de licenciatura o posgrado; Nivel II: además de cubrir los requisitos del Nivel I, hayan realizado investigación original, reconocida, apreciable, de manera consistente, en forma individual o en grupo, y participado en la divulgación y difusión de la ciencia; Nivel III: además de cumplir con los requisitos del Nivel II, hayan realizado contribuciones científicas o tecnológicas de trascendencia y actividades sobresalientes de liderazgo en la comunidad académica nacional y hayan obtenido reconocimientos académicos nacionales e internacionales, además de haber efectuado una destacada labor de formación de profesores e investigadores independientes.

Fuente: CONACYT. *Informe General del Estado de la Ciencia, la Tecnología y la Innovación, 2014 y Sistema Integrado de Información sobre Investigación Científica, Desarrollo Tecnológico e Innovación (SIICYT)*.

Indicadores seleccionados del nivel educativo medio superior y superior nacionales y en el Estado Serie anual de 2002 a 2014

Cuadro 6.29
1a. parte

Año	Tasa neta de cobertura en educación media superior (Porcentaje de personas de 15 a 17 años)		Eficiencia terminal en educación media superior (Porcentaje de alumnos)		Tasa de absorción en educación media superior a/ (Porcentaje de alumnos)	
	Nacional	Estado	Nacional	Estado	Nacional	Estado
2002	38.8	36.4	59.3	65.6	95.4	80.8
2003	40.8	39.9	58.4	64.7	96.6	83.6
2004	42.2	42.0	58.0	64.6	96.0	82.8

(Continúa)

<1/4>

Indicadores seleccionados del nivel educativo medio superior y superior nacionales y en el Estado
Serie anual de 2002 a 2014

Cuadro 6.29
 1a. parte

Año	Tasa neta de cobertura en educación media superior (Porcentaje de personas de 15 a 17 años)		Eficiencia terminal en educación media superior (Porcentaje de alumnos)		Tasa de absorción en educación media superior a/ (Porcentaje de alumnos)	
	Nacional	Estado	Nacional	Estado	Nacional	Estado
2005	43.7	44.1	58.3	65.1	95.3	84.2
2006	45.4	45.4	58.0	61.7	95.6	84.4
2007	46.6	46.4	58.9	64.3	95.4	85.0
2008	47.2	47.3	60.9	63.6	96.9	86.4
2009	49.3	48.7	62.0	66.7	96.4	85.5
2010	50.4	50.3	62.2	67.4	96.7	88.0
2011	51.8	52.2	61.3	66.9	99.5	91.9
2012	52.9	52.8	65.6	71.6	100.9	94.8
2013	54.8	54.6	63.2	69.0	105.6	98.0
2014	57.0	55.6	ND	ND	104.3	98.4

<2/4>

Indicadores seleccionados del nivel educativo medio superior y superior nacionales y en el Estado
Serie anual de 2002 a 2014

Cuadro 6.29
 2a. parte y última

Año	Tasa de absorción en educación superior a/ (Porcentaje de alumnos)		Cobertura en educación superior modalidad escolarizada y no escolarizada (Porcentaje de personas de 18 a 22 años)	
	Nacional	Estado	Nacional	Estado
2002	86.1	68.8	22.5	18.5
2003	83.5	73.5	23.3	20.3
2004	79.2	62.5	23.8	22.5
2005	79.9	68.7	24.5	23.4
2006	78.7	65.6	25.2	24.0
2007	80.1	70.1	25.9	25.4
2008	79.4	67.0	26.6	24.3
2009	82.5	70.1	27.8	25.1
2010	83.0	73.4	29.3	26.4
2011	84.6	70.4	30.8	27.4
2012	85.9	69.1	32.1	28.5
2013	74.8	61.3	33.1	29.8

(Continúa)

<3/4>

Indicadores seleccionados del nivel educativo medio superior y superior nacionales y en el Estado Serie anual de 2002 a 2014

Cuadro 6.29
2a. parte y última

Año	Tasa de absorción en educación superior a/ (Porcentaje de alumnos)		Cobertura en educación superior modalidad escolarizada y no escolarizada (Porcentaje de personas de 18 a 22 años)	
	Nacional	Estado	Nacional	Estado
2014	76.4	64.4	34.1 R/	30.3 R/

<4/4>

a/ Este indicador debería representar la proporción de alumnos de nuevo ingreso a primer grado de este nivel educativo, provenientes del nivel educativo precedente del ciclo escolar inmediato anterior. Sin embargo, la información disponible no permite distinguir la presencia de alumnos de otras generaciones escolares, así como de los alumnos provenientes de otras entidades federativas o incluso de otros países; por este motivo, puede presentar valores superiores a 100 por ciento.

Fuente: INEGI. *Catálogo Nacional de Indicadores*. www.snieg.mx (6 de agosto de 2015).

Inmuebles censados con escuelas construidas y materiales de larga duración en pisos, paredes y techos por tipo de sostenimiento y de inmueble 2013
(Porcentaje)

Cuadro 6.30

Tipo de sostenimiento Tipo de inmueble	Inmuebles con cemento o firme en pisos	Inmuebles con madera, mosaico u otro recubrimiento en pisos	Inmuebles con tabique, ladrillo, block, piedra, cantera, cemento o concreto en paredes	Inmuebles con losa de concreto o viguetas con bovedilla en techos
Total	58.2	40.4	94.2	83.2
Hecha para fines educativos a/	58.6	40.5	94.7	82.7
Adaptada para fines educativos b/	57.4	40.8	94.1	85.4
De materiales ligeros y precarios c/	46.3	9.8	39.0	31.7
Público	61.0	37.4	93.9	82.1
Hecha para fines educativos	59.7	39.3	94.5	82.3
Adaptada para fines educativos	65.7	32.2	93.2	82.9
De materiales ligeros y precarios	46.3	9.8	39.0	31.7
Privado	15.7	84.3	98.7	98.2
Hecha para fines educativos	23.1	76.9	98.7	96.8
Adaptada para fines educativos	11.8	88.2	98.6	99.0

Nota: La información corresponde al conjunto de edificaciones o espacios destinados al servicio educativo, ubicados en un mismo predio donde pueden operar uno o mas centros de trabajo. Excluye las escuelas móviles (vagón, camión, circo, etc.) y sin construcción (al aire libre).

Los porcentajes fueron calculados respecto al total de inmuebles en cada tipo de sostenimiento y tipo de inmueble.

a/ Se refiere al inmueble diseñado para impartir educación. Incluye a los Centros de Atención Múltiple (CAM).

b/ Se refiere al inmueble diseñado para uso diferente del servicio educativo, pero que mediante modificaciones y adaptaciones se utiliza para la enseñanza.

c/ Se refiere a la construcción provisional para prestar servicios educativos.

Fuente: INEGI - SEP. *Censo de Escuelas, Maestros y Alumnos de Educación Básica y Especial, CEMABE 2013*. cemabe.inegi.org.mx (5 de agosto de 2014).

**Escuelas en inmuebles con construcción y disponibilidad de principales servicios
por tipo de sostenimiento y nivel educativo
2013
(Porcentaje)**

Cuadro 6.31

Tipo de sostenimiento Nivel educativo	Escuelas con disponibilidad de agua de la red pública	Escuelas con disponibilidad de cisterna o aljibe	Escuelas con disponibilidad de energía eléctrica	Escuelas con disponibilidad de servicio de baño o sanitario
Total	58.4	57.8	87.3	81.8
Preescolar	60.2	51.4	81.8	80.1
Primaria	55.3	60.1	88.1	82.4
Secundaria	60.4	64.6	95.9	83.3
Centro de atención múltiple	88.2	84.3	98.0	98.0
Público	55.5	55.8	86.2	80.3
Preescolar	56.3	48.2	79.7	78.0
Primaria	53.0	58.6	87.3	81.3
Secundaria	58.0	63.1	95.6	82.0
Centro de atención múltiple	87.2	83.0	97.9	97.9
Privado	92.9	81.8	100.0	99.5
Preescolar	95.2	80.2	100.0	99.7
Primaria	91.1	82.8	100.0	99.5
Secundaria	89.5	83.9	100.0	99.2
Centro de atención múltiple	100.0	100.0	100.0	100.0

Nota: Los porcentajes fueron calculados respecto al total de escuelas en cada tipo de sostenimiento y nivel educativo.

Fuente: INEGI - SEP. *Censo de Escuelas, Maestros y Alumnos de Educación Básica y Especial, CEMABE 2013*. cemabe.inegi.org.mx (5 de agosto de 2014).

**Personal en escuelas de educación básica y especial
Nacional y en el Estado por función
2013**
(Porcentaje)

Gráfica 6.1

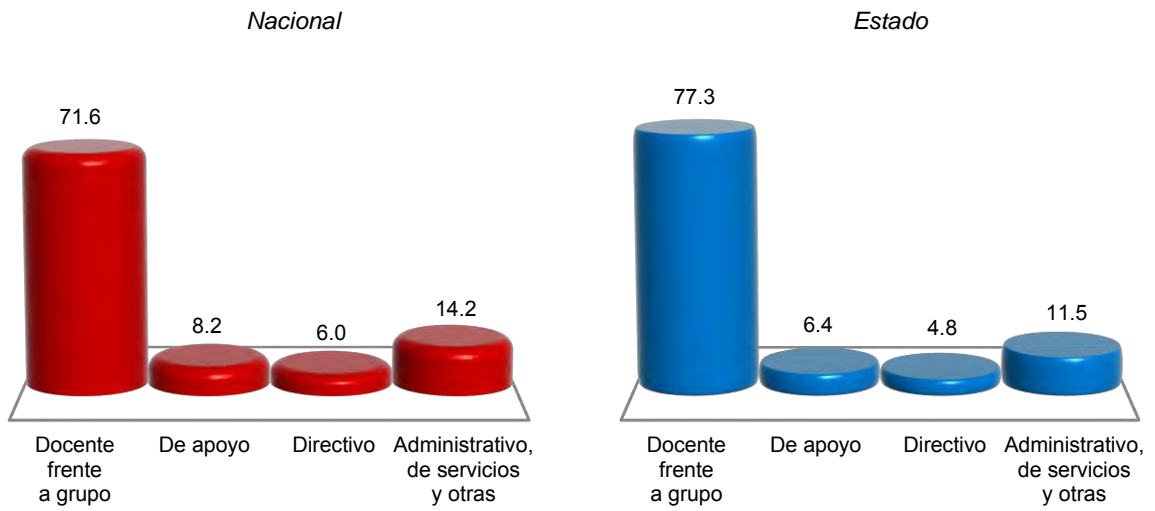

Nota: La información corresponde al conjunto de individuos que laboran en un centro de trabajo, independientemente de su función, tipo de contrato o relación laboral. A cada uno se le considera tantas veces como en centros de trabajo labore. Excluye al personal que se negó a dar información.

Fuente: INEGI - SEP. *Censo de Escuelas, Maestros y Alumnos de Educación Básica y Especial, CEMABE 2013*. cemabe.inegi.org.mx (5 de agosto de 2014).

7. Cultura y deporte

- 7.1 Población de 3 y más años por sexo y grandes grupos de edad y su distribución porcentual según condición de habla indígena
Al 15 de marzo de 2015
- 7.2 Población de 3 y más años que habla lengua indígena y su distribución porcentual por lengua
Al 15 de marzo de 2015
- 7.3 Bibliotecas públicas, personal ocupado, títulos, libros en existencia, consultas realizadas y usuarios por municipio
2014
- Gráfica 7.1 Relación de bibliotecas públicas y población total para municipios seleccionados
2014 E/
(Bibliotecas por cada 10 000 habitantes)
- 7.4 Espacios culturales registrados por la Secretaría de Cultura
Serie anual de 2011 a 2015
- Gráfica 7.2 Habitantes por biblioteca, por librería, por museo y por teatro
2014 y 2015 E/
- 7.5 Deportistas afiliados en asociaciones deportivas registradas en el Instituto Potosino del Deporte por deportes seleccionados según sexo
Al 31 de diciembre de 2015
- 7.6 Becas otorgadas por el Instituto Potosino del Deporte a deportistas de alto rendimiento por municipio según tipo de beca
2015
- 7.7 Infraestructura deportiva seleccionada y registrada en el Instituto Potosino del Deporte por municipio
Al 31 de diciembre de 2015

7. Cultura y deporte

Población de 3 y más años por sexo y grandes grupos de edad y su distribución porcentual según condición de habla indígena Al 15 de marzo de 2015

Cuadro 7.1

Sexo Grupo de edad	Total	Condición de habla indígena (Porcentaje)					
		Total	Habla lengua indígena		No habla lengua indígena	No especificado	
			Habla español	No habla español			
Total	2 575 847	10.00	94.07	4.12	1.82	89.78	0.22
3 a 17 años	790 331	9.26	94.30	4.10	1.60	90.39	0.35
18 a 64 años	1 562 344	9.78	96.02	2.07	1.91	90.05	0.17
65 y más años	223 172	14.12	84.03	14.10	1.87	85.73	0.15
Hombres	1 245 176	10.28	95.49	2.68	1.83	89.48	0.24
3 a 17 años	398 067	9.33	94.24	4.18	1.57	90.31	0.36
18 a 64 años	740 760	10.00	97.02	1.07	1.90	89.82	0.19
65 y más años	106 349	15.83	91.50	6.43	2.07	84.04	0.12
Mujeres	1 330 671	9.73	92.66	5.54	1.80	90.06	0.21
3 a 17 años	392 264	9.20	94.37	4.01	1.63	90.47	0.34
18 a 64 años	821 584	9.58	95.08	3.01	1.91	90.26	0.16
65 y más años	116 823	12.56	75.46	22.91	1.64	87.27	0.18

Nota: La *Encuesta Intercensal 2015* fue un levantamiento de derecho o *jure*, lo que significa enumerar a la población en su lugar de residencia habitual. Las unidades de observación fueron las viviendas particulares habitadas y sus residentes habituales. El tamaño de muestra mínimo por municipio para obtener estimaciones con precisión y confianza adecuada fue de aproximadamente 1 300 viviendas particulares habitadas, por lo que se determinó censar a todos los municipios que en el 2010 contaban con igual o menor número de viviendas; también se censaron algunos municipios y localidades con población vulnerable, en atención a los requerimientos de información por parte de los usuarios, entre las poblaciones se encuentran principalmente: los 100 primeros municipios con población en extrema pobreza, municipios con rezago social muy alto, algunas localidades con población afromexicana, algunas localidades con población hablante de lengua indígena y en particular donde se habla alguna lengua indígena en riesgo de desaparecer. El periodo de levantamiento de la información fue del 2 al 27 de marzo de 2015.

Los límites de confianza se calculan al 90 por ciento.

Fuente: INEGI. Dirección General de Estadísticas Sociodemográficas. *Encuesta Intercensal 2015*. www.inegi.org.mx (15 de febrero de 2016).

Población de 3 y más años que habla lengua indígena y su distribución porcentual por lengua Al 15 de marzo de 2015

Cuadro 7.2

Lengua	Población
Total	257 482
Amuzgo	0.01
Ch'ol	NS
Chichimeco jonaz	0.01
Chinanteco	0.02
Cora	0.01
(Continúa)	<1/2>

**Población de 3 y más años que habla lengua indígena
y su distribución porcentual por lengua
Al 15 de marzo de 2015**

Cuadro 7.2

Lengua	Población
Huasteco	39.05
Huichol	0.03
Maya	0.07
Mazahua	0.17
Mazateco	0.01
Mixe	0.08
Mixteco	0.05
Náhuatl	54.72
Otomí	0.30
Pame	4.50
Popoluca insuficientemente especificado	NS
Tarahumara	0.01
Tarasco	0.03
Tepehua	0.01
Tlapaneco	0.01
Tojolabal	NS
Totonaco	0.04
Tsotsil	NS
Yaqui	0.01
Zapoteco	0.11
No especificado	0.75

<2/2>

Nota: La desagregación para cada lengua se presenta en porcentaje.

Fuente: INEGI. Dirección General de Estadísticas Sociodemográficas. *Encuesta Intercensal 2015*. www.inegi.org.mx (15 de febrero de 2016).

**Bibliotecas públicas, personal ocupado, títulos, libros en existencia,
consultas realizadas y usuarios por municipio
2014**

Cuadro 7.3

Municipio	Bibliotecas públicas a/	Personal ocupado a/	Títulos a/	Libros en existencia a/	Consultas realizadas	Usuarios b/
Estado	225	681	959 256	1 576 790	2 702 102	3 669 291
Ahualulco	1	2	2 702	2 779	3 675	3 780
Alaquines	1	2	2 042	2 728	1 391	1 254
Aquismón	1	5	2 885	3 637	9 021	19 383
Armadillo de los Infante	1	1	2 943	3 849	2 359	1 113
Axtla de Terrazas	3	7	2 925	7 719	10 522	14 865
Cárdenas	3	3	8 081	12 116	9 619	2 988
Catorce	1	1	2 673	3 945	3 296	2 879
Cedral	3	6	15 013	38 674	23 953	5 700

(Continúa)

<1/3>

Bibliotecas públicas, personal ocupado, títulos, libros en existencia, consultas realizadas y usuarios por municipio 2014

Cuadro 7.3

Municipio	Bibliotecas públicas a/	Personal ocupado a/	Títulos a/	Libros en existencia a/	Consultas realizadas	Usuarios b/
Cerritos	2	2	5 710	12 515	2 723	2 773
Cerro de San Pedro	1	2	3 133	4 371	4 183	5 680
Charcas	2	3	5 125	7 222	7 043	5 487
Ciudad del Maíz	3	4	6 666	12 377	5 988	2 092
Ciudad Fernández	6	11	17 204	23 245	21 638	13 967
Ciudad Valles	19	66	63 863	113 139	186 366	290 372
Coxcatlán	3	3	9 936	12 010	20 176	14 383
Ebano	5	13	7 936	14 742	10 213	7 423
El Naranjo	2	3	5 429	8 431	7 195	3 410
Guadalcázar	1	2	1 768	2 900	2 245	1 402
Huehuetlán	2	2	5 565	7 903	27 599	8 647
Lagunillas	1	1	1 245	2 543	4 816	2 851
Matehuala	15	37	51 231	100 440	73 262	77 296
Matlapa	2	4	5 115	5 902	2 483	10 741
Mexquitic de Carmona	1	4	5 828	6 832	6 103	6 699
Moctezuma	1	1	3 413	3 675	3 045	3 103
Rayón	2	3	6 477	9 224	3 362	2 189
Rioverde	8	19	26 295	41 353	65 921	87 754
Salinas	2	5	7 320	9 277	88 278	8 818
San Antonio	2	2	2 754	3 274	1 298	883
San Ciro de Acosta	3	3	6 166	11 506	5 517	5 428
San Luis Potosí	60	332	481 259	783 370	1 707 421	2 462 877
San Martín Chalchicuautla	1	2	2 632	4 195	1 197	6 081
San Nicolás Tolentino	2	2	4 670	5 288	13 545	8 981
San Vicente Tancuayalab	4	5	7 273	8 375	4 261	2 646
Santa Catarina	1	1	4 274	4 366	2 435	961
Santa María del Río	6	7	13 926	24 459	11 320	12 900
Santo Domingo	1	1	1 138	1 909	766	754
Soledad de Graciano Sánchez	9	39	39 841	81 207	174 049	441 724
Tamasopo	3	3	9 437	14 879	3 068	1 850
Tamazunchale	5	15	17 796	21 208	36 103	22 539
Tampacán	1	1	2 390	3 264	2 120	2 949
Tampamolón Corona	3	5	4 678	10 112	5 447	3 052
Tamuín	4	6	10 413	21 178	18 826	16 700
Tancanhuitz	1	2	3 310	5 277	4 814	9 243
Tanlajás	1	1	1 985	3 662	6 109	2 150
Tanquián de Escobedo	2	3	3 812	7 071	2 025	1 218
Tierra Nueva	1	1	3 687	4 398	2 849	2 047
Vanegas	1	1	1 630	1 946	1 321	840

(Continúa)

<2/3>

Bibliotecas públicas, personal ocupado, títulos, libros en existencia, consultas realizadas y usuarios por municipio 2014

Cuadro 7.3

Municipio	Bibliotecas públicas a/	Personal ocupado a/	Títulos a/	Libros en existencia a/	Consultas realizadas	Usuarios b/
Venado	2	2	3 033	6 155	7 404	2 479
Villa de Arista	2	2	8 463	12 391	2 687	503
Villa de Arriaga	1	3	3 380	3 899	3 159	4 068
Villa de Guadalupe	1	1	2 225	3 194	1 347	743
Villa de la Paz	2	2	4 941	5 775	1 523	997
Villa de Ramos	1	2	4 702	4 969	27 269	4 187
Villa de Reyes	8	11	17 344	25 897	13 567	19 296
Villa Hidalgo	1	1	900	1 680	1 421	856
Villa Juárez	1	1	2 063	3 774	707	637
Xilitla	2	9	6 608	8 884	30 135	20 955
Zaragoza	1	3	4 003	5 680	1 917	1 698

<3/3>

a/ Datos referidos al 31 de diciembre.

b/ Incluye usuarios en grupo y aquéllos que hacen uso del servicio de equipo de cómputo con conexión a internet.

Fuente: Secretaría de Educación del Gobierno del Estado. Dirección de Planeación y Evaluación; Coordinación General de Planeación; Departamento de Estadística y Sistemas de Información.

Relación de bibliotecas públicas y población total para municipios seleccionados 2014 E/

Gráfica 7.1

(Bibliotecas por cada 10 000 habitantes)

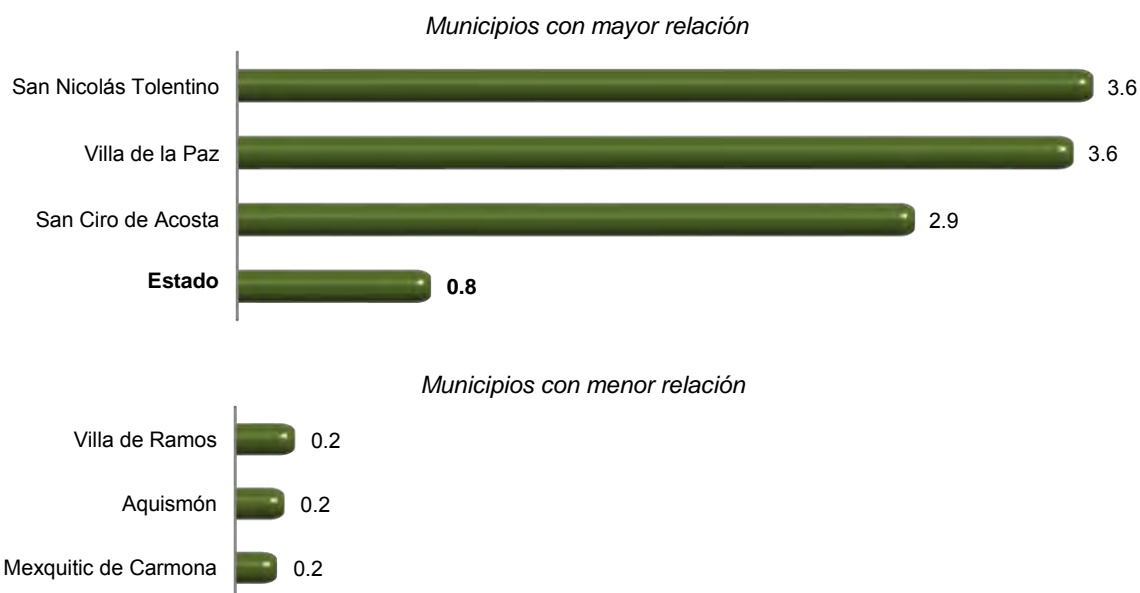

Fuente: INEGI. Cálculos propios con base en información de la Secretaría de Educación del Gobierno del Estado y de CONAPO. *Proyecciones de la población 2010-2030.*

**Espacios culturales registrados por la Secretaría de Cultura
Serie anual de 2011 a 2015**

Cuadro 7.4

Concepto	2011	2012	2013	2014	2015
Auditorios	76	75	38	21	29
Bibliotecas a/	116	116	116	118	118
Centros culturales	90	87	82	82	70
Galerías	14	10	7	14	13
Librerías	30	30	29	29	28
Museos	28	26	26	26	25
Teatros	25	25	22	22	18

Nota: Datos referidos al 31 de diciembre de cada año.

a/ La información corresponde exclusivamente a las que pertenecen a la Red Nacional de Bibliotecas Públicas.

Fuente: Secretaría de Cultura. Coordinación Nacional de Desarrollo Institucional; Sistema de Información Cultural.

**Habitantes por biblioteca, por librería,
por museo y por teatro
2014 y 2015 E/**

Gráfica 7.2

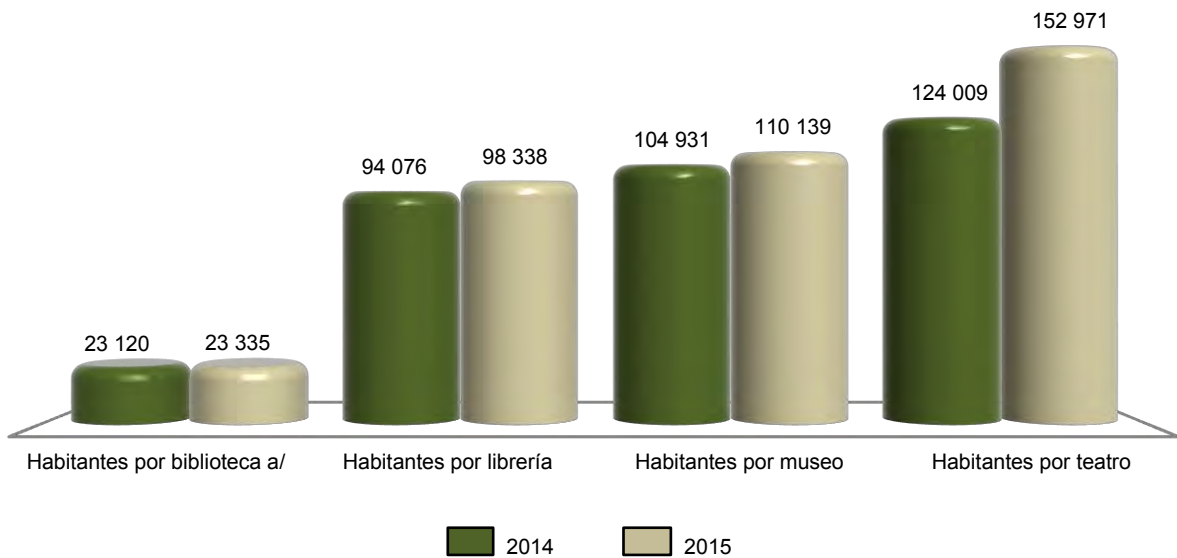

a/ La información corresponde exclusivamente a las bibliotecas que pertenecen a la Red Nacional de Bibliotecas Públicas.
Fuente: INEGI. Cálculos propios con base en información de la Secretaría de Cultura y de CONAPO. *Proyecciones de la población 2010-2030.*

Deportistas afiliados en asociaciones deportivas registradas en el Instituto Potosino del Deporte por deportes seleccionados según sexo
Al 31 de diciembre de 2015

Cuadro 7.5

Deporte	Total	Hombres	Mujeres
Total	33 570	21 790	11 780
Ajedrez	1 400	800	600
Artes marciales	4 500	2 500	2 000
Atletismo	700	400	300
Basquetbol	1 050	650	400
Beisbol	2 500	2 500	0
Boliche	250	150	100
Boxeo	350	250	100
Ciclismo	280	185	95
Charrería	600	450	150
Deportes para personas con capacidades diferentes	240	150	90
Fisicoconstructivismo	90	60	30
Frontón	280	200	80
Futbol	12 100	7 800	4 300
Gimnasia	235	35	200
Handball	550	300	250
Levantamiento de pesas (halterofilia)	75	45	30
Luchas asociadas	150	95	55
Motociclismo	0	0	0
Natación	300	135	165
Patinaje sobre ruedas	295	115	180
Softbol	2 330	1 950	380
Tenis	355	180	175
Triatlón y/o duatlón	190	90	100
Voleibol	750	250	500
Resto de los deportes	4 000	2 500	1 500

Fuente: Instituto Potosino del Deporte. Dirección General; Dirección de Desarrollo del Deporte.

Becas otorgadas por el Instituto Potosino del Deporte a deportistas de alto rendimiento por municipio según tipo de beca
2015

Cuadro 7.6

Municipio	Total	Becas académicas	Becas económicas
Estado	37	0	37
Rioverde	1	0	1
San Luis Potosí	36	0	36

Fuente: Instituto Potosino del Deporte. Dirección General; Dirección de Desarrollo del Deporte.

Infraestructura deportiva seleccionada y registrada en el Instituto Potosino del Deporte por municipio
Al 31 de diciembre de 2015

Cuadro 7.7

Municipio	Albercas	Campos de beisbol	Campos de futbol	Canchas de basquetbol	Canchas de voleibol	Centros y unidades deportivas	Gimnasios	Pistas de atletismo
Estado	119	197	515	1 417	537	125	55	58
Ahualulco	8	4	10	20	4	1	2	1
Alaquines	1	2	5	3	2	0	0	1
Aquismón	1	2	3	6	3	1	0	0
Armadillo de los Infante	0	2	3	8	2	0	0	0
Axtla de Terrazas	1	2	15	27	4	1	1	1
Cárdenas	2	3	6	16	4	1	1	1
Catorce	1	2	2	4	1	1	0	0
Cedral	1	3	4	8	3	1	1	1
Cerritos	0	2	4	6	3	1	0	1
Cerro de San Pedro	0	1	3	5	2	0	0	0
Charcas	1	5	8	8	4	2	1	2
Ciudad del Maíz	0	2	7	8	2	1	0	1
Ciudad Fernández	2	2	4	9	4	1	0	2
Ciudad Valles	8	8	18	53	20	6	6	4
Coxcatlán	2	2	4	6	3	1	0	0
Ebano	2	6	4	26	4	2	2	1
El Naranjo	3	3	3	9	3	1	0	0
Guadalcázar	0	3	4	8	2	1	0	0
Huehuetlán	1	1	2	4	2	0	0	0
Lagunillas	0	2	2	6	2	0	0	0
Matehuala	7	10	26	62	12	4	4	5
Matlapa	0	2	6	8	3	1	1	0
Mexquitic de Carmona	4	3	6	8	4	1	1	0
Moctezuma	1	2	4	5	3	2	1	1
Rayón	1	2	4	6	3	1	0	1
Rioverde	6	6	13	36	8	6	2	2
Salinas	2	3	5	8	3	1	1	0
San Antonio	0	2	3	5	2	0	0	0
San Ciro de Acosta	2	2	3	6	2	1	1	0
San Luis Potosí	20	50	180	640	300	42	20	14
San Martín Chalchicuautla	0	1	3	6	2	1	0	0
San Nicolás Tolentino	0	1	2	2	1	1	0	0
San Vicente Tancuayalab	0	1	4	10	2	1	0	0
Santa Catarina	0	1	2	4	2	0	0	0
Santa María del Río	3	6	13	24	12	2	1	1
Santo Domingo	0	1	2	4	2	1	0	0

(Continúa)

<1/2>

**Infraestructura deportiva seleccionada y registrada en el Instituto Potosino del Deporte por municipio
Al 31 de diciembre de 2015**

Cuadro 7.7

Municipio	Albercas	Campos de beisbol	Campos de futbol	Canchas de basquetbol	Canchas de voleibol	Centros y unidades deportivas	Gimnasios	Pistas de atletismo
Soledad de Graciano Sánchez	4	6	32	151	20	16	4	5
Tamasopo	4	4	6	20	12	1	0	1
Tamazunchale	4	4	8	20	6	2	2	2
Tampacán	2	1	4	8	2	1	0	1
Tampamolón Corona	2	1	2	5	2	0	0	0
Tamuín	4	2	8	14	5	2	0	0
Tancanhuitz	2	1	2	8	2	1	0	0
Tanlajás	0	1	3	4	2	1	0	0
Tanquián de Escobedo	0	1	3	4	2	1	0	0
Tierra Nueva	2	2	4	16	6	1	0	1
Vanegas	0	1	2	9	3	1	0	1
Venado	2	1	2	4	2	1	2	0
Villa de Arista	0	1	3	7	3	1	0	0
Villa de Arriaga	0	1	4	5	3	1	0	1
Villa de Guadalupe	0	1	3	4	3	0	0	0
Villa de la Paz	0	2	4	7	3	1	0	0
Villa de Ramos	0	2	4	6	3	1	0	1
Villa de Reyes	7	3	15	25	12	3	1	2
Villa Hidalgo	0	2	4	6	3	1	0	1
Villa Juárez	0	2	4	6	3	1	0	1
Xilitla	6	2	5	8	3	1	0	1
Zaragoza	0	6	6	6	2	0	0	0

<2/2>

Fuente: Instituto Potosino del Deporte. Dirección General; Centro Estatal de Información y Documentación.

8. Gobierno

- 8.1 Personal en instituciones de la administración pública estatal por función según sexo
Al 31 de diciembre de 2014
- 8.2 Bienes inmuebles en instituciones de la administración pública estatal por función según tipo de propiedad
Al 31 de diciembre de 2014
- 8.3 Información pública y de libre acceso, en la administración pública estatal según condición de disponibilidad
2015
- 8.4 Mecanismos de control interno en la administración pública estatal según condición de disponibilidad
2015

8. Gobierno

Personal en instituciones de la administración pública estatal por función según sexo Al 31 de diciembre de 2014

Cuadro 8.1

Función	Total	Hombres	Mujeres
Total	62 421	26 725	35 696
Despacho del Ejecutivo	139	80	59
Gobierno	526	225	301
Tesorería o finanzas	817	380	437
Educación básica	42 748	16 283	26 465
Ciencia y tecnología	9	3	6
Artes y/o culturas	656	368	288
Cultura física y/o deporte	621	502	119
Salud	7 542	2 569	4 973
Seguridad social	37	15	22
Obras públicas	388	249	139
Comunicaciones y/o transportes	106	67	39
Desarrollo social	170	93	77
Desarrollo Integral de la familia	642	246	396
Desarrollo rural	207	146	61
Desarrollo económico	214	81	133
Trabajo	270	117	153
Turismo	89	41	48
Vivienda	80	57	23
Medio ambiente y ecología	52	26	26
Agua potable, alcantarillado y saneamiento	105	70	35
Seguridad pública y/o tránsito	4 612	3 800	812
Procuración de justicia	1 627	942	685
Mejora de gestión gubernamental	12	8	4
Equidad de género y/o derechos de las mujeres	80	11	69
Oficialía mayor o Administración	376	189	187
Contraloría interna	109	62	47
Asuntos jurídicos y/o Consejería jurídica	187	95	92

Fuente: INEGI. Dirección General de Estadísticas de Gobierno, Seguridad Pública y Justicia. *Censo Nacional de Gobierno, Seguridad Pública y Sistema Penitenciario Estatales 2015. Módulo 1: Administración Pública de la Entidad Federativa.*

**Bienes inmuebles en instituciones de la administración pública estatal
por función según tipo de propiedad
Al 31 de diciembre de 2014**

Cuadro 8.2

Función	Total	Propios	Rentados	Otro
Total	7 890	6 522	312	1 056
Despacho del Ejecutivo	5	2	3	0
Gobierno	29	4	23	2
Tesorería o finanzas	48	10	38	0
Educación básica	6 084	6 009	67	8
Ciencia y tecnología	4	4	0	0
Artes y/o culturas	25	22	1	2
Cultura física y/o deporte	8	8	0	0
Salud	346	281	65	0
Seguridad social	1	1	0	0
Obras públicas	11	4	7	0
Comunicaciones y/o transportes	7	1	6	0
Desarrollo social	7	2	5	0
Desarrollo integral de la familia	35	14	10	11
Desarrollo rural	7	3	4	0
Desarrollo económico	15	14	1	0
Trabajo	6	0	6	0
Turismo	5	1	4	0
Vivienda	1 116	86	3	1 027
Medio ambiente y ecología	4	3	1	0
Agua potable, alcantarillado y saneamiento	1	0	1	0
Seguridad pública y/o tránsito	35	13	18	4
Procuración de justicia	53	23	28	2
Mejora de gestión gubernamental	1	0	1	0
Equidad de género y/o derechos de las mujeres	0	0	0	0
Oficialía mayor o Administración	28	17	11	0
Contraloría interna	1	0	1	0
Asuntos jurídicos y/o Consejería jurídica	8	0	8	0

Fuente: INEGI. Dirección General de Estadísticas de Gobierno, Seguridad Pública y Justicia. *Censo Nacional de Gobierno, Seguridad Pública y Sistema Penitenciario Estatales 2015. Módulo 1: Administración Pública de la Entidad Federativa.*

**Información pública y de libre acceso, en la administración pública estatal
según condición de disponibilidad
2015**

Cuadro 8.3

Concepto	Condición de disponibilidad
Plan de Desarrollo Estatal	1
Informes de gobierno	1

(Continúa)

<1/2>

Información pública y de libre acceso, en la administración pública estatal según condición de disponibilidad 2015

Cuadro 8.3

Concepto	Condición de disponibilidad
Cuentas públicas	1
Ingresos (propios, por participaciones y por aportaciones)	1
Presupuesto (original, modificado y ejercido)	1
Resultados de la aplicación de los recursos públicos federales	1
Estructura orgánica y directorio	1
Sueldos y salarios de los servidores públicos de la Administración Pública de su Entidad Federativa	1
Adquisiciones (programa de adquisiciones, contratos y proveedores)	1
Obras públicas (programa de obra, contratos y contratistas)	1
Gastos en asesorías y/o donativos	1
Concesiones y permisos	1
Padrones de beneficiarios de programas sociales	1
Auditorías	1
Propuestas de obra del COPLADE u homólogo	1
Deuda pública	1
Manual de trámites y/o servicios	1
Otra	-

<2/2>

Nota: El número 1 corresponde a la disponibilidad de información pública y de libre acceso en la administración pública estatal durante el periodo de referencia y 0 a la no disponible.

(-): Se refiere a datos o elementos con los que no contaba la Procuraduría General de Justicia del Estado o su homóloga, durante la aplicación del cuestionario, para responder sobre este tema.

Fuente: INEGI. Dirección General de Estadísticas de Gobierno, Seguridad Pública y Justicia. *Censo Nacional de Gobierno, Seguridad Pública y Sistema Penitenciario Estatales 2015. Módulo 1: Administración Pública de la Entidad Federativa.*

Mecanismos de control interno en la administración pública estatal según condición de disponibilidad 2015

Cuadro 8.4

Mecanismo de control interno	Condición de disponibilidad
Oficinas de órganos de control interno en las instituciones de la Administración Pública de la Entidad Federativa	1
Realización de auditorías	1
Registro y seguimiento de evolución patrimonial de servidores públicos	1
Análisis y propuesta de mejoras para los procesos de trabajo y servicio de las áreas	1
Mecanismos de contraloría social	1
Sistema para la atención de quejas, denuncias y/o irregularidades derivadas de la actuación de los servidores públicos	1

Nota: El número 1 corresponde a los mecanismos disponibles en la administración pública estatal durante el periodo de referencia y 0 a los no disponibles.

Fuente: INEGI. Dirección General de Estadísticas de Gobierno, Seguridad Pública y Justicia. *Censo Nacional de Gobierno, Seguridad Pública y Sistema Penitenciario Estatales 2015. Módulo 1: Administración Pública de la Entidad Federativa.*

9. Seguridad y justicia

- 9.1 Agencias y agentes del Ministerio Público de los fueros común y federal por municipio donde se ubica la agencia
Al 31 de diciembre de 2014
- 9.2 Presuntos delitos registrados en averiguaciones previas iniciadas y/o carpetas de investigación abiertas durante el año en el Ministerio Público del fuero común por grado de consumación del presunto delito
2014
- 9.3 Presuntos delitos consumados registrados en averiguaciones previas iniciadas y/o carpetas de investigación abiertas en el Ministerio Público del fuero común por tipo de delito
2014
- 9.4 Delitos registrados en averiguaciones previas iniciadas en las agencias del Ministerio Público del fuero federal por principales delitos
2014 P/
- 9.5 Averiguaciones previas registradas en las agencias del Ministerio Público del fuero federal
2014 P/
- 9.6 Averiguaciones previas y/o carpetas de investigación a cargo del Ministerio Público del fuero común por sistema penal, tipo de averiguación o carpeta de investigación y etapa procesal o características
2014
- 9.7 Órdenes de aprehensión giradas a la Policía Federal Ministerial
2014 P/
- 9.8 Órdenes de aprehensión giradas a la Policía Ministerial del Estado
2014

- 9.9 Averiguaciones previas y/o Investigaciones en materia de justicia para adolescentes sobre conductas antisociales a cargo del Ministerio Público especializado 2014
- 9.10 Vehículos robados y recuperados Serie anual de 2008 a 2014
- 9.11 Centros penitenciarios, capacidad instalada y personal adscrito Al 31 de diciembre de 2014
- 9.12 Población interna penitenciaria por estatus jurídico según tipo de fuero y sexo Al 31 de diciembre de 2014
- 9.13 Centros de tratamiento o internamiento para adolescentes, capacidad instalada y personal adscrito Al 31 de diciembre de 2014
- 9.14 Adolescentes internados en los centros de tratamiento o internamiento por conducta antisocial asociada a delitos del fuero común según condición de ingreso y sexo 2014
- 9.15 Adolescentes en tratamiento externo, por conducta antisocial asociada a delitos del fuero común según sexo Al 31 de diciembre de 2014

9. Seguridad y justicia

Agencias y agentes del Ministerio Público de los fueros común y federal por municipio donde se ubica la agencia Al 31 de diciembre de 2014

Cuadro 9.1

Municipio	Agencias del Ministerio Público del fuero común	Agentes del Ministerio Público del fuero común a/	Agencias del Ministerio Público del fuero federal b/	Agentes del Ministerio Público del fuero federal P/
Total	196	226	4	35
Aquismón	1	1	0	0
Axtla de Terrazas	1	1	0	0
Cerritos	1	1	0	0
Ciudad del Maíz	1	2	0	0
Ciudad Fernández	1	1	0	0
Ciudad Valles	11	11	1	6
Ebano	2	1	0	0
Guadalcázar	1	1	0	0
Matehuala	12	19	1	2
Matlapa	1	1	0	0
Mexquitic de Carmona	1	1	0	0
Rioverde	7	9	1	1
Salinas	1	2	0	0
San Luis Potosí	95	136	1	26
San Martín Chalchicuautla	2	1	0	0
Santa María del Río	2	1	0	0
Soledad de Graciano Sánchez	4	4	0	0
Tamasopo	2	1	0	0
Tamazunchale	5	5	0	0
Tamuín	2	2	0	0
Villa de Ramos	1	1	0	0
Villa de Reyes	1	1	0	0
Xilitla	2	2	0	0
Zaragoza	1	1	0	0
Resto de los municipios	38	20	0	0

a/ La información se refiere a los agentes y/o fiscales registrados en las agencias del Ministerio Público adscritas a las procuradurías o fiscalías generales de justicia en el Estado.

b/ La información corresponde a sedes. Se refiere a cifras preliminares.

Fuente: INEGI. Dirección General de Estadísticas de Gobierno, Seguridad Pública y Justicia. *Censo Nacional de Procuración de Justicia Estatal 2015. Módulo 1: Estructura organizacional y recursos.*

Procuraduría General de la República. Dirección General de Planeación e Innovación Institucional.

Presuntos delitos registrados en averiguaciones previas iniciadas y/o carpetas de investigación abiertas durante el año en el Ministerio Público del fuero común por grado de consumación del presunto delito 2014

Cuadro 9.2

Grado de consumación	Presuntos delitos
Total	17 741
Presuntos delitos consumados	17 585
Presuntos delitos en grado de tentativa	156
Conductas no constitutivas de delitos	0

Fuente: INEGI. Dirección General de Estadísticas de Gobierno, Seguridad Pública y Justicia. *Censo Nacional de Procuración de Justicia Estatal 2015. Módulo 2: Procuración de Justicia.*

Presuntos delitos consumados registrados en averiguaciones previas iniciadas y/o carpetas de investigación abiertas en el Ministerio Público del fuero común por tipo de delito 2014

Cuadro 9.3

Delito	Presuntos delitos consumados registrados
Total	17 585
Homicidio	328
Doloso	231
Culposo	97
Feminicidio	4
Doloso	4
Culposo	0
Aborto	8
Doloso	8
Culposo	0
Otros delitos que privan de la vida	9
Doloso	4
Culposo	5
Lesiones	2 559
Doloso	2 055
Culposo	504
Otros delitos que atentan contra la vida y la integridad corporal	2
Privación de la libertad	59
(Continúa)	<1/3>

Presuntos delitos consumados registrados en averiguaciones previas iniciadas y/o carpetas de investigación abiertas en el Ministerio Público del fuero común por tipo de delito 2014

Cuadro 9.3

Delito	Presuntos delitos consumados registrados
Tráfico de menores	4
Robo de menor	81
Rapto	15
Secuestro	13
Otros delitos que atentan contra la libertad personal	35
Abuso sexual	160
Acoso sexual	53
Violación	121
Violación equiparada	27
Estupro	30
Incesto	2
Otros delitos sexuales con realización de cópula	3
Otros delitos que atentan contra la libertad y seguridad sexual	4
Robo a casa habitación	985
Robo de vehículo	779
Robo de autopartes	3
Robo a transeúnte en vía pública	468
Robo a transeúnte en espacio abierto al público	1
Robo a transportista	16
Robo en transporte público individual	2
Robo en transporte público colectivo	5
Robo en transporte individual	386
Robo a institución bancaria	4
Robo a negocio	652
Robo de ganado	160
Otros robos	1 186
Fraude	757
Abuso de confianza	293
Extorsión	86
Daño a la propiedad	1 978
Despojo	193
Otros delitos que atentan contra el patrimonio	3
Violencia familiar	2 312
Incumplimiento de obligaciones de asistencia familiar	338
Otros delitos contra la familia	103
Corrupción de menores incapaces	39
(Continúa)	<2/3>

Presuntos delitos consumados registrados en averiguaciones previas iniciadas y/o carpetas de investigación abiertas en el Ministerio Público del fuero común por tipo de delito 2014

Cuadro 9.3

Delito	Presuntos delitos consumados registrados
Trata de personas	3
Narcomenudeo	48
Amenazas	1 154
Allanamiento de morada	233
Falsedad	29
Falsificación	82
Contra el medio ambiente y equilibrio ecológico	19
Responsabilidad de servidores públicos	95
Electorales	15
Otros delitos del fuero común	1 618

<3/3>

Fuente INEGI. Dirección General de Estadísticas de Gobierno, Seguridad Pública y Justicia. *Censo Nacional de Procuración de Justicia Estatal 2015. Módulo 2: Procuración de Justicia.*

Delitos registrados en averiguaciones previas iniciadas en las agencias del Ministerio Público del fuero federal por principales delitos 2014 P/

Cuadro 9.4

Delito	Delitos registrados en averiguaciones previas iniciadas
Total	1 717
Ambientales a/	22
Armas prohibidas	528
Asociación delictuosa	8
Ataque a las vías generales de comunicación b/	19
Cometidos por servidor público c/	99
Contra instituciones de banca y crédito d/	5
Contra la salud e/	133
Comercio	15
Posesión	29
Producción	3
Suministro	5
Tráfico	1
Transporte	57
Otros f/	23
(Continúa)	<1/2>

Delitos registrados en averiguaciones previas iniciadas en las agencias del Ministerio Público del fuero federal por principales delitos 2014 P/

Cuadro 9.4

Delito	Delitos registrados en averiguaciones previas iniciadas
Fiscales	56
Patrimoniales	390
Falsedad y/o falsificación g/	56
Propiedad intelectual e industrial	61
Resto de los delitos	340

<2/2>

Nota: La información se refiere a las denuncias de hechos presentadas ante el Ministerio Público de la Federación, a partir de que se inician las averiguaciones previas.

a/ Incluye delitos contra el ambiente y la gestión ambiental.

b/ Excepto a carreteras.

c/ Incluye los delitos contenidos en el título décimo del Código Penal Federal.

d/ Incluye los delitos previstos en la Ley de Instituciones de Crédito, en la Ley Federal de Instituciones de Fianzas y en la Ley Federal de Instituciones y Sociedades Mutualistas de Seguros.

e/ Incluye los previstos en el Código Penal Federal y narcomenudeo previsto en la Ley General de Salud.

f/ Incluye narcomenudeo previsto en la Ley General de Salud.

g/ Incluye los previstos en el título décimo tercero del Código Penal Federal, tales como falsificación, alteración y destrucción de moneda; falsificación y utilización indebida de títulos y documentos relativos al crédito; falsedad en declaraciones y usurpación de funciones públicas o de profesión, entre otros.

Fuente: Procuraduría General de la República. Dirección General de Planeación e Innovación Institucional.

Averiguaciones previas registradas en las agencias del Ministerio Público del fuero federal 2014 P/

Cuadro 9.5

Concepto	Averiguaciones previas registradas en las agencias del Ministerio Público del fuero federal
Pendientes del año anterior a/	154
Recibidas durante el año	1 632
Reingresos b/	237
Reingresos por reasignación c/	1
Despachadas d/	1 560
Acumuladas	18
En reserva	283
Incompetencia	223
Archivadas	550
Incompetencia interna	2
Consignadas	484
Con detenido	137
Sin detenido	347

(Continúa)

<1/2>

Averiguaciones previas registradas en las agencias del Ministerio Público del fuero federal 2014 P/

Cuadro 9.5

Concepto	Averiguaciones previas registradas en las agencias del Ministerio Público del fuero federal
Despachadas por reasignación e/	1
Pendientes al final del año f/	463

<2/2>

Nota: Las averiguaciones previas son aquellas que están en proceso de integración por el agente del Ministerio Público y de las que se encuentran en consulta.

a/ Datos referidos al 1 de enero de 2014.

b/ Se refiere a las averiguaciones previas que regresan de los juzgados por falta de elementos, a efecto de que se perfeccione la indagatoria que proviene de la reserva, en las que por existir mayores elementos para su debida integración se sacaron de la misma; incluye las recibidas para ser cumplimentadas y/o terminadas después de una atracción.

c/ Se refiere a los expedientes de averiguaciones previas que recibe el Ministerio Público federal para continuar su integración y que provienen de otra mesa de trámite de la misma delegación o unidad central.

d/ Incluye las averiguaciones previas que fueron iniciadas en ejercicios anteriores, así como los reingresos.

e/ Se refiere a los expedientes de averiguaciones previas que un agente del Ministerio Público federal envía a otra mesa de trámite de la misma delegación o unidad central.

f/ Datos referidos al 31 de diciembre de 2014.

Fuente: Procuraduría General de la República. Dirección General de Planeación e Innovación Institucional.

Averiguaciones previas y/o carpetas de investigación a cargo del Ministerio Público del fuero común por sistema penal, tipo de averiguación o carpeta de investigación y etapa procesal o características 2014

Cuadro 9.6

Sistema penal	Total
Tipo de averiguación previa y/o carpeta de investigación	
Etapas o características	

Sistema Inquisitorio o de Juicios Tradicionales

Averiguaciones previas iniciadas durante el año	15 234
Con probable responsable	13 683
Sin probable responsable	1 551
Mixto	0
Averiguaciones previas determinadas durante el año	14 137
Ejercicio de la acción penal	2 073
No ejercicio de la acción penal	12 064
Reserva	0
Otra	0
Averiguaciones previas pendientes de concluir al cierre del año	7 105
En trámite	7 105
Archivo o reserva temporal	0
Otra	0

(Continúa)

<1/2>

Averiguaciones previas y/o carpetas de investigación a cargo del Ministerio Público del fuero común por sistema penal, tipo de averiguación o carpeta de investigación y etapa procesal o características 2014

Cuadro 9.6

Sistema penal	Total
Tipo de averiguación previa y/o carpeta de investigación Etapa o características	
Sistema Acusatorio Oral	
Carpetas de Investigación abiertas durante el año	242
Con probable responsable	147
Sin probable responsable	95
Mixto	0
Carpetas de investigación determinadas durante el año	242
Inicio de la investigación	208
No inicio de la investigación	0
Principio de oportunidad	4
Archivo temporal	14
Otra	16
Carpetas de investigación pendientes de concluir al cierre del año	140
En proceso de integración	140
Archivo temporal	0
Suspensión	0
Otra	0

<2/2>

Fuente: INEGI. Dirección General de Estadísticas de Gobierno, Seguridad Pública y Justicia. *Censo Nacional de Procuración de Justicia Estatal 2015. Módulo 2: Procuración de Justicia.*

Órdenes de aprehensión giradas a la Policía Federal Ministerial 2014 P/

Cuadro 9.7

Concepto	Órdenes de aprehensión giradas a la Policía Federal Ministerial
Pendientes del año anterior a/	310
Recibidas durante el año b/	115
Reingresos	9
Modificaciones autorizadas de carga de trabajo	10
Cumplimentadas	92
Canceladas	88
Pendientes al final del año c/	244

a/ Datos referidos al 1 de enero de 2014.

b/ Se refiere a las órdenes de aprehensión libradas.

c/ Datos referidos al 31 de diciembre de 2014.

Fuente: Procuraduría General de la República. Dirección General de Planeación e Innovación Institucional.

**Órdenes de aprehensión giradas a la Policía Ministerial del Estado
2014**

Cuadro 9.8

Concepto	Órdenes de aprehensión giradas a la Policía Ministerial del Estado
Pendientes del año anterior a/	13 325
Recibidas (giradas) durante el año b/	1 401
Concluidas durante el año c/	640
Cumplimentadas	582
Canceladas	58
Otras	0
Pendientes al final del año d/	14 086

a/ Datos referidos al 1 de enero de 2014.

b/ Datos referidos del 1 de enero al 31 de diciembre de 2014.

c/ La información proporcionada por la Procuraduría General de Justicia corresponde a órdenes de aprehensión y/o detención sin distinguir si corresponden a adultos o adolescentes.

d/ Datos referidos al 31 de diciembre de 2014.

Fuente: INEGI. Dirección General de Estadísticas de Gobierno, Seguridad Pública y Justicia. *Censo Nacional de Procuración de Justicia Estatal 2015. Módulo 2: Procuración de Justicia.*

**Averiguaciones previas y/o Investigaciones en materia de justicia para adolescentes sobre conductas antisociales a cargo del Ministerio Público especializado
2014**

Cuadro 9.9

Sistema penal Tipo de averiguación o carpeta Etapa o características	Total
--	-------

Sistema Escrito o Mixto

Averiguaciones previas iniciadas durante el año	252
Con probable responsable	252
Sin probable responsable	0
Mixta	0
Averiguaciones previas determinadas durante el año	14 137
Procedencia	2 073
Improcedencia	12 064
Archivo	0
Otra	0
Averiguaciones previas pendientes de concluir al cierre del año	7 105
En trámite	7 105
Archivo o reserva temporal	0
Otra	0

Sistema Oral

(Continúa)

<1/2>

Averiguaciones previas y/o Investigaciones en materia de justicia para adolescentes sobre conductas antisociales a cargo del Ministerio Público especializado 2014

Cuadro 9.9

Sistema penal		Total
Tipo de averiguación o carpeta	Etapa o características	
Investigaciones abiertas durante el año		0
Con probable responsable		0
Sin probable responsable		0
Mixta		0
Investigaciones determinadas durante el año		0
Procedencia		0
Improcedencia		0
Archivo		0
Otra		0
Investigaciones pendientes de concluir al cierre del año		0
En proceso de integración		0
Archivo temporal		0
Suspensión		0
Otra		0

<2/2>

Fuente: INEGI. Dirección General de Estadísticas de Gobierno, Seguridad Pública y Justicia. *Censo Nacional de Procuración de Justicia Estatal 2015. Módulo 3: Justicia para adolescentes.*

Vehículos robados y recuperados Serie anual de 2008 a 2014

Cuadro 9.10

Año	Vehículos robados					Vehículos recuperados a/				
	Total	Automóviles	Camionetas	Motocicletas	Otro b/	Total	Automóviles	Camionetas	Motocicletas	Otro b/
2008	1 536	736	488	312	ND	391	257	116	18	ND
2009	2 532	1 063	1 013	456	ND	692	500	175	17	ND
2010	3 037	1 458	1 093	486	ND	884	544	288	52	ND
2011	3 210	1 569	1 151	490	ND	920	569	292	59	ND
2012	1 228	650	361	115	102	1 199	653	355	67	124
2013	979	256	218	317	188	976	568	206	55	147
2014	843	194	232	289	128	600	294	186	71	49

Nota: La información comprende vehículos correspondientes a los servicios particular, público y oficial. Los totales excluyen la información no disponible.

a/ Los datos incluyen recuperación de unidades cuyo robo haya sido denunciado en otras entidades federativas, o bien, en un año distinto.

b/ Incluye camiones.

Fuente: De 2008 a 2010: Procuraduría General de Justicia del Estado. Dirección de Planeación, Informática y Estadística. Departamento de Análisis Estadístico.

Para 2011 a 2014: INEGI. Dirección General de Estadísticas de Gobierno, Seguridad Pública y Justicia. *Censo Nacional de Procuración de Justicia Estatal 2012 a 2015. Módulo 2: Procuración de Justicia.*

**Centros penitenciarios, capacidad instalada y personal adscrito
Al 31 de diciembre de 2014**

Cuadro 9.11

Concepto	Total
Centros penitenciarios a/	6
Capacidad instalada	3 474
Espacios (camas útiles) para población sentenciada b/	1 946
Espacios (camas útiles) para población en proceso de sentencia c/	1 528
Personal adscrito	920
Directivo de administración y/u operación	42
Custodios y/o vigilantes d/	664
Primer nivel jerárquico	15
Nivel intermedio de jerarquía	16
Nivel operativo	633
Personal de apoyo e/	214

a/ Se refiere al total de centros penitenciarios para hombres, mujeres o mixtos en sus distintas denominaciones.

b/ Medida en número de camas útiles; se refiere a los espacios con los que contaba el centro, al 31 de diciembre de 2014, para las personas con sentencia de primera instancia y/o sentencia ejecutoria, y que en ese momento aún tenían posibilidad de interponer algún medio de impugnación.

c/ La capacidad instalada para la población en proceso de sentencia, medida en número de camas útiles; se refiere a los espacios con los que contaba el centro al 31 de diciembre de 2014 para las personas que se encontraban en proceso de recibir sentencia de primera instancia, incluyendo los espacios para personas que se encontraban pendientes de ser puestos a disposición del Juez correspondiente.

d/ Servidores públicos con funciones destinadas a preservar el orden y la disciplina entre la población reclusa.

e/ Personal con funciones de soporte al personal directivo, de administración y/u operación como secretarías, mensajeros, choferes, personal de limpieza, u otro con funciones similares.

Fuente: INEGI. Dirección General de Estadísticas de Gobierno, Seguridad Pública y Justicia. *Censo Nacional de Gobierno, Seguridad Pública y Sistema Penitenciario Estatales 2015. Módulo 3: Sistema Penitenciario.*

**Población interna penitenciaria por estatus jurídico
según tipo de fuero y sexo
Al 31 de diciembre de 2014**

Cuadro 9.12

Estatus jurídico	Total	Fuero común			Fuero federal		
		Total	Hombres	Mujeres	Total	Hombres	Mujeres
Total	4 346	4 157	3 976	181	189	169	20
En proceso de primera instancia	2 166	2 087	1 972	115	79	69	10
Sentenciados	2 180	2 070	2 004	66	110	100	10
En proceso de segunda instancia	0	0	0	0	0	0	0
En cumplimiento de sentencia	0	0	0	0	0	0	0

Fuente: INEGI. Dirección General de Estadísticas de Gobierno, Seguridad Pública y Justicia. *Censo Nacional de Gobierno, Seguridad Pública y Sistema Penitenciario Estatales 2015. Módulo 3: Sistema Penitenciario.*

**Centros de tratamiento o internamiento para adolescentes,
capacidad instalada y personal adscrito
Al 31 de diciembre de 2014**

Cuadro 9.13

Concepto	Total
Centros de tratamiento o internamiento para adolescentes a/	1
Capacidad instalada	140
Adolescentes con resolución b/	90
Adolescentes en proceso c/	50
Personal adscrito	91
Directivo de administración y/u operación	25
Vigilantes u homólogos	56
Primer nivel jerárquico	1
Nivel intermedio de jerarquía	7
Nivel operativo	48
Personal de apoyo	10

a/ Los centros pueden ser: de tratamiento o internamiento, escuelas de readaptación social, comunidades o albergues, centros especializados y de otro tipo; solo se hace referencia a los declarados por el gobierno del estado.

b/ Medida en número de camas útiles; se refiere a los espacios con los que contaba el centro, al 31 de diciembre de 2014, para los adolescentes con resolución firme, incluyendo los espacios para adolescentes que aún tenían posibilidad de interponer algún medio de impugnación.

c/ La capacidad instalada para los adolescentes en proceso, medida en número de camas útiles; se refiere a los espacios con los que contaba el centro para los adolescentes que se encontraban en proceso de dictarles resolución incluyendo los espacios para adolescentes que se encontraban pendientes de ser puestos a disposición del consejero, juez u homólogo.

Fuente: INEGI. Dirección General de Estadísticas de Gobierno, Seguridad Pública y Justicia. *Censo Nacional de Gobierno, Seguridad Pública y Sistema Penitenciario Estatales 2015. Módulo 3: Sistema Penitenciario.*

**Adolescentes internados en los centros de tratamiento o internamiento
por conducta antisocial asociada a delitos del fuero común
según condición de ingreso y sexo
2014**

Cuadro 9.14

Conducta antisocial	Total	Por primera vez		Reincidentes		Reingreso	
		Hombres	Mujeres	Hombres	Mujeres	Hombres	Mujeres
Total	156	114	14	0	0	28	0
Homicidio	16	14	0	0	0	2	0
Feminicidio	1	1	0	0	0	0	0
Aborto	1	1	0	0	0	0	0
Secuestro	2	2	0	0	0	0	0
Otros delitos que atentan contra la libertad personal	2	0	1	0	0	1	0
Abuso sexual	7	6	0	0	0	1	0
Violación	2	2	0	0	0	0	0
Robo a casa habitación	15	12	0	0	0	3	0
Robo de vehículo	7	4	0	0	0	3	0
Robo a transeúnte en vía pública	18	13	1	0	0	4	0

(Continúa)

<1/2>

Adolescentes internados en los centros de tratamiento o internamiento por conducta antisocial asociada a delitos del fuero común según condición de ingreso y sexo 2014

Cuadro 9.14

Conducta antisocial	Total	Por primera vez		Reincidentes		Reingreso	
		Hombres	Mujeres	Hombres	Mujeres	Hombres	Mujeres
Robo en transporte individual	2	2	0	0	0	0	0
Robo a negocio	8	5	0	0	0	3	0
Otros robos	16	10	1	0	0	5	0
Extorsión	1	0	1	0	0	0	0
Narcomenudeo	24	19	4	0	0	1	0
Otros delitos del fuero común	34	23	6	0	0	5	0

<2/2>

Fuente: INEGI. Dirección General de Estadísticas de Gobierno, Seguridad Pública y Justicia. *Censo Nacional de Gobierno, Seguridad Pública y Sistema Penitenciario Estatales 2015. Módulo 3: Sistema Penitenciario.*

Adolescentes en tratamiento externo, por conducta antisocial asociada a delitos del fuero común según sexo Al 31 de diciembre de 2014

Cuadro 9.15

Conducta antisocial	Total	Hombres	Mujeres
Total	261	251	10
Homicidio	43	43	0
Lesiones	30	27	3
Secuestro	5	5	0
Otros delitos que atentan contra la libertad personal	1	1	0
Abuso sexual	22	22	0
Violación	11	11	0
Robo a casa habitación	15	15	0
Robo de vehículo	5	5	0
Robo a transeúnte en vía pública	15	15	0
Robo a transeúnte en espacio abierto al público	4	3	1
Robo en transporte público individual	1	1	0
Robo a negocio	9	7	2
Robo de ganado	1	1	0
Otros robos	41	41	0
Extorsión	4	4	0
Daño a la propiedad	11	10	1
Narcomenudeo	29	26	3
Contra el medio ambiente y equilibrio ecológico	1	1	0
Otros delitos del fuero común	13	13	0

Fuente: INEGI. Dirección General de Estadísticas de Gobierno, Seguridad Pública y Justicia. *Censo Nacional de Gobierno, Seguridad Pública y Sistema Penitenciario Estatales 2015. Módulo 3: Sistema Penitenciario.*

10. Trabajo

- 10.1 Población de 15 y más años por sexo y grupo quinquenal de edad según condición de actividad económica
Trimestres enero a marzo y abril a junio de 2016
- 10.2 Población de 15 y más años por sexo y nivel de instrucción según condición de actividad económica
Trimestres enero a marzo y abril a junio de 2016
- 10.3 Indicadores estratégicos de ocupación y empleo según sexo
Trimestres enero a marzo y abril a junio de 2016
- Gráfica 10.1 Población de 15 y más años por condición de actividad económica
Trimestre abril a junio de 2016
(Porcentaje)
- 10.4 Población ocupada por municipio y su distribución porcentual según división ocupacional
Al 15 de marzo de 2015
- 10.5 Población ocupada por municipio y su distribución porcentual según sector de actividad económica
Al 15 de marzo de 2015
- 10.6 Población ocupada por sexo y división ocupacional y su distribución porcentual según ingreso por trabajo
Al 15 de marzo de 2015
- 10.7 Población de 12 y más años por sexo y grupo de edad y su distribución porcentual según condición de trabajo no remunerado
Al 15 de marzo de 2015
- 10.8 Trabajadores asegurados en el IMSS por municipio según relación laboral
Al 31 de diciembre de 2015
- 10.9 Trabajadores asegurados registrados en el ISSSTE por municipio según tipo de nombramiento
Al 31 de diciembre de 2015

- 10.10 Trabajadores asegurados registrados en el ISSSTE por municipio según sexo
Al 31 de diciembre de 2015
- 10.11 Cursos impartidos y personas capacitadas para el trabajo en el subprograma Bécate por área general y específica de capacitación
2015
- 10.12 Solicitudes, vacantes, número de envíos a cubrir y eventos de colocación en el Estado
Serie anual de 2012 a 2015
- 10.13 Trabajadores bajo seguro de riesgos de trabajo, casos de riesgos de trabajo que provocaron la muerte, incapacidad permanente o temporal y días de incapacidad registrados en el IMSS
Serie anual de 2010 a 2015
- 10.14 Casos de riesgos de trabajo que provocaron la muerte, incapacidad permanente o temporal registrados en el IMSS por tipo de riesgo
2015
- 10.15 Salario mínimo general en las áreas geográficas "A", "B" y "C"
Serie anual de 2010 a 2015
(Pesos diarios)
- 10.16 Convenios de trabajo fuera de juicio y trabajadores involucrados, conflictos de trabajo y trabajadores involucrados por sector de actividad económica
2015
- 10.17 Convenios de trabajo fuera de juicio y trabajadores involucrados, conflictos de trabajo y trabajadores involucrados por municipio donde se ubica el establecimiento
2015
- 10.18 Motivos de los convenios de trabajo fuera de juicio y trabajadores involucrados por principales tipos de motivos
2015
- 10.19 Motivos de los conflictos de trabajo y trabajadores involucrados por tipo de conflicto y principales tipos de motivos
2015

- 10.20 Conflictos de trabajo solucionados y trabajadores involucrados por forma de solución
2015
- 10.21 Conflictos de trabajo solucionados, trabajadores involucrados y conflictos solucionados que no especifican número de trabajadores involucrados por municipio donde se ubica el establecimiento
2015
- 10.22 Emplazamientos a huelga registrados y solucionados, huelgas estalladas y solucionadas por sector de actividad económica
2015
- 10.23 Emplazamientos a huelga registrados y solucionados, huelgas estalladas y solucionadas por municipio donde se ubica el establecimiento
2015
- 10.24 Motivos de los emplazamientos a huelga y de las huelgas estalladas por tipo de emplazamiento
2015
- 10.25 Emplazamientos a huelga solucionados por sector de actividad económica según forma de solución
2015

10. Trabajo

Población de 15 y más años por sexo y grupo quinquenal de edad según condición de actividad económica Trimestres enero a marzo y abril a junio de 2016

Cuadro 10.1

Sexo Grupo de edad	Total	Población económicamente activa		Población no económicamente activa	
		Ocupada	Desocupada	Disponibile	No disponible
Enero a marzo					
Total	2 011 385	1 125 171	32 870	157 855	695 489
15 a 19 años	266 707	75 903	4 156	38 938	147 710
20 a 24 años	215 537	116 778	7 969	16 699	74 091
25 a 29 años	188 022	129 902	4 260	7 100	46 760
30 a 34 años	189 512	127 229	4 728	10 271	47 284
35 a 39 años	176 989	128 174	2 963	7 453	38 399
40 a 44 años	178 538	125 198	1 832	10 187	41 321
45 a 49 años	155 304	108 911	2 314	8 968	35 111
50 a 54 años	152 518	100 522	2 472	10 241	39 283
55 a 59 años	125 105	79 669	948	6 205	38 283
60 a 64 años	100 076	53 229	1 019	8 792	37 036
65 años y más	259 366	77 022	209	32 682	149 453
No especificado	3 711	2 634	0	319	758
Hombres	939 775	706 911	20 951	42 648	169 265
15 a 19 años	134 364	51 773	2 906	17 856	61 829
20 a 24 años	97 257	72 790	4 681	4 863	14 923
25 a 29 años	85 866	77 288	2 365	1 771	4 442
30 a 34 años	82 228	76 555	1 663	945	3 065
35 a 39 años	84 814	78 069	1 746	262	4 737
40 a 44 años	82 172	75 620	1 252	151	5 149
45 a 49 años	70 098	65 160	1 827	283	2 828
50 a 54 años	70 320	62 493	2 472	1 014	4 341
55 a 59 años	60 905	52 220	948	620	7 117
60 a 64 años	51 075	37 121	882	2 508	10 564
65 años y más	118 720	56 185	209	12 056	50 270
No especificado	1 956	1 637	0	319	0
Mujeres	1 071 610	418 260	11 919	115 207	526 224
15 a 19 años	132 343	24 130	1 250	21 082	85 881
20 a 24 años	118 280	43 988	3 288	11 836	59 168
25 a 29 años	102 156	52 614	1 895	5 329	42 318
30 a 34 años	107 284	50 674	3 065	9 326	44 219
35 a 39 años	92 175	50 105	1 217	7 191	33 662
40 a 44 años	96 366	49 578	580	10 036	36 172

(Continúa)

<1/3>

**Población de 15 y más años por sexo y grupo quinquenal de edad
según condición de actividad económica
Trimestres enero a marzo y abril a junio de 2016**

Cuadro 10.1

Sexo Grupo de edad	Total	Población económicamente activa		Población no económicamente activa	
		Ocupada	Desocupada	Disponible	No disponible
45 a 49 años	85 206	43 751	487	8 685	32 283
50 a 54 años	82 198	38 029	0	9 227	34 942
55 a 59 años	64 200	27 449	0	5 585	31 166
60 a 64 años	49 001	16 108	137	6 284	26 472
65 años y más	140 646	20 837	0	20 626	99 183
No especificado	1 755	997	0	0	758
Abril a junio					
Total	2 040 402	1 176 843	28 316	140 575	694 668
15 a 19 años	266 054	86 545	6 008	31 434	142 067
20 a 24 años	224 820	125 688	6 086	16 144	76 902
25 a 29 años	196 188	139 590	4 029	8 581	43 988
30 a 34 años	185 904	126 189	3 479	9 922	46 314
35 a 39 años	168 094	125 332	1 138	8 473	33 151
40 a 44 años	176 279	123 409	2 367	10 951	39 552
45 a 49 años	157 400	109 446	1 765	9 621	36 568
50 a 54 años	156 462	104 936	1 601	7 294	42 631
55 a 59 años	132 037	86 150	889	4 531	40 467
60 a 64 años	103 913	59 472	605	5 960	37 876
65 años y más	270 031	87 938	349	27 508	154 236
No especificado	3 220	2 148	0	156	916
Hombres	955 016	738 024	17 302	33 242	166 448
15 a 19 años	136 433	62 582	3 746	12 467	57 638
20 a 24 años	103 452	75 557	3 430	5 245	19 220
25 a 29 años	88 827	82 572	2 493	441	3 321
30 a 34 años	83 653	77 074	1 728	1 006	3 845
35 a 39 años	77 439	72 832	538	368	3 701
40 a 44 años	80 851	75 067	1 592	948	3 244
45 a 49 años	70 498	65 557	1 086	190	3 665
50 a 54 años	72 154	65 872	1 333	511	4 438
55 a 59 años	60 690	53 220	545	604	6 321
60 a 64 años	52 114	40 604	462	1 282	9 766
65 años y más	127 328	65 831	349	10 024	51 124
No especificado	1 577	1 256	0	156	165
Mujeres	1 085 386	438 819	11 014	107 333	528 220
15 a 19 años	129 621	23 963	2 262	18 967	84 429
20 a 24 años	121 368	50 131	2 656	10 899	57 682

(Continúa)

<2/3>

Población de 15 y más años por sexo y grupo quinquenal de edad según condición de actividad económica
Trimestres enero a marzo y abril a junio de 2016

Cuadro 10.1

Sexo Grupo de edad	Total	Población económicamente activa		Población no económicamente activa	
		Ocupada	Desocupada	Disponibile	No disponible
25 a 29 años	107 361	57 018	1 536	8 140	40 667
30 a 34 años	102 251	49 115	1 751	8 916	42 469
35 a 39 años	90 655	52 500	600	8 105	29 450
40 a 44 años	95 428	48 342	775	10 003	36 308
45 a 49 años	86 902	43 889	679	9 431	32 903
50 a 54 años	84 308	39 064	268	6 783	38 193
55 a 59 años	71 347	32 930	344	3 927	34 146
60 a 64 años	51 799	18 868	143	4 678	28 110
65 años y más	142 703	22 107	0	17 484	103 112
No especificado	1 643	892	0	0	751

<3/3>

Nota: Los datos absolutos de las encuestas en hogares se ajustan siempre a proyecciones demográficas, no solo con la finalidad de tener un referente poblacional en periodos intercensales, sino también para eliminar las fluctuaciones en los datos estimados que son inherentes a los esquemas de muestreo probabilístico propios de estas encuestas, lo que facilita las comparaciones en el tiempo. Las proyecciones se actualizan cada vez que se tienen nuevos datos de población; en este contexto, el Censo de Población y Vivienda 2010, al proporcionar información sobre la magnitud y la distribución de la población en el país, obliga a llevar a cabo una conciliación demográfica, que permite a su vez, elaborar las proyecciones de población oficiales para el país, con las que es posible expandir los datos que provienen de las encuestas en hogares. Por lo anterior, los datos de la ENOE corresponden a una estimación de población realizada por el INEGI, a partir de las proyecciones demográficas del CONAPO actualizadas en abril de 2013. Para cualquier aclaración remitirse a la fuente indicada a pie de cuadro.

Fuente: INEGI. Dirección General de Estadísticas Sociodemográficas. *Encuesta Nacional de Ocupación y Empleo 2016. Tabulados básicos.* www.inegi.org.mx (17 de agosto de 2016).

Población de 15 y más años por sexo y nivel de instrucción según condición de actividad económica
Trimestres enero a marzo y abril a junio de 2016

Cuadro 10.2

Sexo Nivel de instrucción	Total	Población económicamente activa		Población no económicamente activa	
		Ocupada	Desocupada	Disponibile	No disponible
Enero a marzo					
Total	2 011 385	1 125 171	32 870	157 855	695 489
Primaria incompleta	380 209	166 365	1 972	42 282	169 590
Primaria completa	421 700	213 968	5 766	37 202	164 764
Secundaria completa	733 516	412 929	12 977	56 582	251 028
Medio superior y superior	469 166	327 981	12 155	21 468	107 562
No especificado	6 794	3 928	0	321	2 545
Hombres	939 775	706 911	20 951	42 648	169 265
Primaria incompleta	178 346	120 763	1 827	11 524	44 232
Primaria completa	206 251	146 602	3 960	10 414	45 275
Secundaria completa	326 192	253 079	8 449	13 845	50 819

(Continúa)

<1/2>

**Población de 15 y más años por sexo y nivel de instrucción
según condición de actividad económica
Trimestres enero a marzo y abril a junio de 2016**

Cuadro 10.2

Sexo Nivel de instrucción	Total	Población económicamente activa		Población no económicamente activa	
		Ocupada	Desocupada	Disponible	No disponible
Medio superior y superior	225 391	183 715	6 715	6 710	28 251
No especificado	3 595	2 752	0	155	688
Mujeres	1 071 610	418 260	11 919	115 207	526 224
Primaria incompleta	201 863	45 602	145	30 758	125 358
Primaria completa	215 449	67 366	1 806	26 788	119 489
Secundaria completa	407 324	159 850	4 528	42 737	200 209
Medio superior y superior	243 775	144 266	5 440	14 758	79 311
No especificado	3 199	1 176	0	166	1 857
Abril a junio					
Total	2 040 402	1 176 843	28 316	140 575	694 668
Primaria incompleta	374 142	165 114	975	35 357	172 696
Primaria completa	408 647	216 886	4 281	31 973	155 507
Secundaria completa	745 028	438 874	11 016	53 811	241 327
Medio superior y superior	506 996	353 358	12 044	18 680	122 914
No especificado	5 589	2 611	0	754	2 224
Hombres	955 016	738 024	17 302	33 242	166 448
Primaria incompleta	176 176	125 708	975	8 672	40 821
Primaria completa	199 173	150 055	2 825	5 939	40 354
Secundaria completa	332 933	262 373	6 709	11 136	52 715
Medio superior y superior	244 600	198 721	6 793	7 190	31 896
No especificado	2 134	1 167	0	305	662
Mujeres	1 085 386	438 819	11 014	107 333	528 220
Primaria incompleta	197 966	39 406	0	26 685	131 875
Primaria completa	209 474	66 831	1 456	26 034	115 153
Secundaria completa	412 095	176 501	4 307	42 675	188 612
Medio superior y superior	262 396	154 637	5 251	11 490	91 018
No especificado	3 455	1 444	0	449	1 562

<2/2>

Nota: Los datos absolutos de las encuestas en hogares se ajustan siempre a proyecciones demográficas, no solo con la finalidad de tener un referente poblacional en periodos intercensales, sino también para eliminar las fluctuaciones en los datos estimados que son inherentes a los esquemas de muestreo probabilístico propios de estas encuestas, lo que facilita las comparaciones en el tiempo. Las proyecciones se actualizan cada vez que se tienen nuevos datos de población; en este contexto, el Censo de Población y Vivienda 2010, al proporcionar información sobre la magnitud y la distribución de la población en el país, obliga a llevar a cabo una conciliación demográfica, que permite a su vez, elaborar las proyecciones de población oficiales para el país, con las que es posible expandir los datos que provienen de las encuestas en hogares. Por lo anterior, los datos de la ENOE corresponden a una estimación de población realizada por el INEGI, a partir de las proyecciones demográficas del CONAPO actualizadas en abril de 2013. Para cualquier aclaración remitirse a la fuente indicada a pie de cuadro.

Fuente: INEGI. Dirección General de Estadísticas Sociodemográficas. *Encuesta Nacional de Ocupación y Empleo 2016. Tabulados básicos.* www.inegi.org.mx (17 de agosto de 2016).

Indicadores estratégicos de ocupación y empleo según sexo
Trimestres enero a marzo y abril a junio de 2016

Cuadro 10.3

Indicador	Total		Hombres		Mujeres	
	Enero a marzo	Abril a junio	Enero a marzo	Abril a junio	Enero a marzo	Abril a junio
Población de 15 y más años	2 011 385	2 040 402	939 775	955 016	1 071 610	1 085 386
Población económicamente activa	1 158 041	1 205 159	727 862	755 326	430 179	449 833
Ocupada	1 125 171	1 176 843	706 911	738 024	418 260	438 819
Desocupada	32 870	28 316	20 951	17 302	11 919	11 014
Población no económicamente activa	853 344	835 243	211 913	199 690	641 431	635 553
Disponible	157 855	140 575	42 648	33 242	115 207	107 333
No disponible	695 489	694 668	169 265	166 448	526 224	528 220
Tasa de participación (Porcentaje)	57.6	59.1	77.5	79.1	40.1	41.4
Tasa de desocupación (Porcentaje)	2.8	2.3	2.9	2.3	2.8	2.4
Población ocupada por posición en la ocupación	1 125 171	1 176 843	706 911	738 024	418 260	438 819
Trabajadores subordinados y remunerados	714 672	744 721	450 760	471 602	263 912	273 119
Asalariados	678 064	704 540	420 275	440 768	257 789	263 772
Con percepciones no salariales	36 608	40 181	30 485	30 834	6 123	9 347
Empleadores	55 100	59 370	43 677	46 001	11 423	13 369
Trabajadores por cuenta propia	285 381	301 315	184 889	186 643	100 492	114 672
Trabajadores no remunerados	70 018	71 437	27 585	33 778	42 433	37 659
Población ocupada por sector de actividad económica	1 125 171	1 176 843	706 911	738 024	418 260	438 819
Primario	206 001	225 426	186 960	208 121	19 041	17 305
Agricultura, ganadería, silvicultura, caza y pesca	206 001	225 426	186 960	208 121	19 041	17 305
Secundario	291 861	301 551	221 872	227 749	69 989	73 802
Industria extractiva y de la electricidad	7 973	5 817	7 136	5 205	837	612
Industrias manufactureras	190 509	200 785	125 527	130 784	64 982	70 001
Construcción	93 379	94 949	89 209	91 760	4 170	3 189
Terciario	622 560	643 497	294 681	298 377	327 879	345 120
Comercio	211 801	209 669	94 707	91 719	117 094	117 950
Restaurantes y servicios de alojamiento	72 438	89 693	24 878	26 480	47 560	63 213
Transportes, comunicaciones, correo y almacenamiento	37 813	43 461	33 226	38 406	4 587	5 055

(Continúa)

<1/7>

**Indicadores estratégicos de ocupación y empleo según sexo
Trimestres enero a marzo y abril a junio de 2016**

Cuadro 10.3

Indicador	Total		Hombres		Mujeres	
	Enero a marzo	Abril a junio	Enero a marzo	Abril a junio	Enero a marzo	Abril a junio
Servicios profesionales, financieros y corporativos	53 446	56 113	33 200	33 953	20 246	22 160
Servicios sociales	93 109	95 594	31 695	34 297	61 414	61 297
Servicios diversos	104 328	102 407	47 188	46 613	57 140	55 794
Gobierno y organismos internacionales	49 625	46 560	29 787	26 909	19 838	19 651
No especificado	4 749	6 369	3 398	3 777	1 351	2 592
Población ocupada por nivel de ingresos	1 125 171	1 176 843	706 911	738 024	418 260	438 819
Hasta un salario mínimo	236 596	244 816	130 599	132 489	105 997	112 327
Más de 1 hasta 2 salarios mínimos	270 092	287 613	169 149	179 444	100 943	108 169
Más de 2 hasta 3 salarios mínimos	156 936	159 683	109 094	116 646	47 842	43 037
Más de 3 hasta 5 salarios mínimos	101 151	92 066	72 044	59 732	29 107	32 334
Más de 5 salarios mínimos	58 915	59 052	37 405	42 373	21 510	16 679
No recibe ingresos a/	99 229	112 972	55 849	74 096	43 380	38 876
No especificado	202 252	220 641	132 771	133 244	69 481	87 397
Población ocupada por duración de la jornada de trabajo	1 125 171	1 176 843	706 911	738 024	418 260	438 819
Ausentes temporales con vínculo laboral	46 933	28 222	27 689	17 553	19 244	10 669
Menos de 15 horas	104 355	100 909	46 791	39 761	57 564	61 148
De 15 a 34 horas	241 644	242 419	140 540	139 128	101 104	103 291
De 35 a 48 horas	492 301	516 919	317 842	325 375	174 459	191 544
Más de 48 horas	223 473	275 606	163 145	208 508	60 328	67 098
No especificado	16 465	12 768	10 904	7 699	5 561	5 069
Población ocupada por condición de acceso a las instituciones de salud b/	1 125 171	1 176 843	706 911	738 024	418 260	438 819
Con acceso	386 933	400 862	236 674	245 405	150 259	155 457
Sin acceso	729 548	766 477	465 207	488 565	264 341	277 912
No especificado	8 690	9 504	5 030	4 054	3 660	5 450
Población ocupada por ámbito de la unidad económica	1 125 171	1 176 843	706 911	738 024	418 260	438 819
Ámbito agropecuario	206 001	225 426	186 960	208 121	19 041	17 305
Ámbito no agropecuario	815 378	829 958	451 458	451 868	363 920	378 090
Micronegocios	430 764	446 399	246 317	247 057	184 447	199 342
Sin establecimiento	230 620	245 854	145 262	148 359	85 358	97 495
Con establecimiento	200 144	200 545	101 055	98 698	99 089	101 847

(Continúa)

<2/7>

Indicadores estratégicos de ocupación y empleo según sexo
Trimestres enero a marzo y abril a junio de 2016

Cuadro 10.3

Indicador	Total		Hombres		Mujeres	
	Enero a marzo	Abril a junio	Enero a marzo	Abril a junio	Enero a marzo	Abril a junio
Pequeños establecimientos	111 741	117 582	61 921	64 016	49 820	53 566
Medianos establecimientos	63 998	70 120	39 745	42 253	24 253	27 867
Grandes establecimientos	109 452	103 766	66 630	66 216	42 822	37 550
Gobierno	49 625	46 560	29 787	26 909	19 838	19 651
Otros	49 798	45 531	7 058	5 417	42 740	40 114
No especificado	103 792	121 459	68 493	78 035	35 299	43 424
Población ocupada por tipo de unidad económica	1 125 171	1 176 843	706 911	738 024	418 260	438 819
Empresas y negocios	609 404	651 475	429 989	457 040	179 415	194 435
Empresas constituidas en sociedad y corporaciones	245 500	268 455	164 262	177 519	81 238	90 936
Negocios no constituidos en sociedad	363 904	383 020	265 727	279 521	98 177	103 499
Instituciones	145 949	137 700	67 064	63 057	78 885	74 643
Privadas c/	19 296	19 812	6 087	7 147	13 209	12 665
Públicas	126 653	117 888	60 977	55 910	65 676	61 978
Administradas por los gobiernos	119 234	112 481	57 474	53 372	61 760	59 109
No administradas por los gobiernos d/	7 419	5 407	3 503	2 538	3 916	2 869
Sector de los hogares	364 161	382 159	205 863	214 121	158 298	168 038
Sector informal	270 865	278 449	159 208	154 675	111 657	123 774
Trabajo doméstico remunerado	45 747	40 900	4 227	2 339	41 520	38 561
Agricultura de autosubsistencia	47 549	62 810	42 428	57 107	5 121	5 703
Situaciones de carácter especial y no especificadas e/	5 657	5 509	3 995	3 806	1 662	1 703
Trabajadores subordinados y remunerados por sector de actividad económica	714 672	744 721	450 760	471 602	263 912	273 119
Primario	82 831	91 929	77 488	85 352	5 343	6 577
Agricultura, ganadería, silvicultura, caza y pesca	82 831	91 929	77 488	85 352	5 343	6 577
Secundario	220 500	229 968	168 896	173 938	51 604	56 030
Industria extractiva y de la electricidad	7 973	5 468	7 136	4 856	837	612
Industrias manufactureras	150 892	160 338	103 996	108 109	46 896	52 229
Construcción	61 635	64 162	57 764	60 973	3 871	3 189
Terciario	406 989	417 274	200 978	208 535	206 011	208 739
Comercio	99 393	103 621	55 812	55 735	43 581	47 886

(Continúa)

<3/7>

**Indicadores estratégicos de ocupación y empleo según sexo
Trimestres enero a marzo y abril a junio de 2016**

Cuadro 10.3

Indicador	Total		Hombres		Mujeres	
	Enero a marzo	Abril a junio	Enero a marzo	Abril a junio	Enero a marzo	Abril a junio
Restaurantes y servicios de alojamiento	31 535	34 111	12 972	13 082	18 563	21 029
Transportes, comunicaciones, correo y almacenamiento	31 003	37 456	26 896	32 401	4 107	5 055
Servicios profesionales, financieros y corporativos	35 002	37 083	19 404	20 859	15 598	16 224
Servicios sociales	85 132	85 805	28 920	31 282	56 212	54 523
Servicios diversos	75 805	73 599	27 693	28 596	48 112	45 003
Gobierno y organismos internacionales	49 119	45 599	29 281	26 580	19 838	19 019
No especificado	4 352	5 550	3 398	3 777	954	1 773
Trabajadores subordinados y remunerados por nivel de ingresos	714 672	744 721	450 760	471 602	263 912	273 119
Hasta un salario mínimo	110 080	117 804	64 422	68 697	45 658	49 107
Más de 1 hasta 2 salarios mínimos	215 690	232 493	135 124	148 803	80 566	83 690
Más de 2 hasta 3 salarios mínimos	125 434	128 663	87 326	94 812	38 108	33 851
Más de 3 hasta 5 salarios mínimos	80 719	73 936	55 252	46 475	25 467	27 461
Más de 5 salarios mínimos	49 343	49 445	29 874	34 696	19 469	14 749
No especificado	133 406	142 380	78 762	78 119	54 644	64 261
Trabajadores subordinados y remunerados por duración de la jornada de trabajo	714 672	744 721	450 760	471 602	263 912	273 119
Ausentes temporales con vínculo laboral	32 827	18 854	19 241	12 538	13 586	6 316
Menos de 15 horas	33 684	32 141	16 481	15 482	17 203	16 659
De 15 a 34 horas	128 606	117 890	72 358	62 225	56 248	55 665
De 35 a 48 horas	367 665	390 489	226 109	234 977	141 556	155 512
Más de 48 horas	143 959	178 345	110 244	141 263	33 715	37 082
No especificado	7 931	7 002	6 327	5 117	1 604	1 885
Trabajadores subordinados y remunerados por condición de acceso a las instituciones de salud	714 672	744 721	450 760	471 602	263 912	273 119
Con acceso	386 346	397 784	236 236	242 596	150 110	155 188
Sin acceso	320 866	338 655	210 574	225 789	110 292	112 866
No especificado	7 460	8 282	3 950	3 217	3 510	5 065
Trabajadores subordinados y remunerados por prestaciones laborales, sin considerar el acceso a las instituciones de salud	714 672	744 721	450 760	471 602	263 912	273 119

(Continúa)

<4/7>

Indicadores estratégicos de ocupación y empleo según sexo
Trimestres enero a marzo y abril a junio de 2016

Cuadro 10.3

Indicador	Total		Hombres		Mujeres	
	Enero a marzo	Abril a junio	Enero a marzo	Abril a junio	Enero a marzo	Abril a junio
Con prestaciones	421 960	414 833	249 619	247 803	172 341	167 030
Sin prestaciones	279 902	311 268	193 512	214 218	86 390	97 050
No especificado	12 810	18 620	7 629	9 581	5 181	9 039
Trabajadores subordinados y remunerados por disponibilidad de contrato escrito	714 672	744 721	450 760	471 602	263 912	273 119
Con contrato escrito	388 276	400 140	232 200	239 034	156 076	161 106
Temporal	82 688	70 260	49 117	45 400	33 571	24 860
De base, planta o por tiempo indefinido	300 307	320 755	179 551	187 590	120 756	133 165
Contrato de tipo no especificado	5 281	9 125	3 532	6 044	1 749	3 081
Sin contrato escrito	302 556	317 262	202 938	216 647	99 618	100 615
No especificado	23 840	27 319	15 622	15 921	8 218	11 398
Trabajadores subordinados y remunerados no agropecuarios por tamaño de la unidad económica	631 841	652 792	373 272	386 250	258 569	266 542
Micronegocios	153 391	161 064	104 347	110 746	49 044	50 318
Sin establecimiento	57 341	66 703	50 935	60 259	6 406	6 444
Con establecimiento	96 050	94 361	53 412	50 487	42 638	43 874
Pequeños establecimientos	106 383	109 431	58 758	59 181	47 625	50 250
Medianos establecimientos	63 155	70 120	39 411	42 253	23 744	27 867
Grandes establecimientos	108 614	102 227	66 522	65 487	42 092	36 740
Gobierno	49 119	45 599	29 281	26 580	19 838	19 019
Otros	49 401	44 712	7 058	5 417	42 343	39 295
No especificado	101 778	119 639	67 895	76 586	33 883	43 053
Población subocupada por condición de búsqueda de trabajo adicional	98 968	85 627	67 638	59 292	31 330	26 335
Con condición de búsqueda de trabajo adicional	9 601	6 660	5 034	4 084	4 567	2 576
Sin condición de búsqueda de trabajo adicional	89 367	78 967	62 604	55 208	26 763	23 759
Población subocupada por nivel de instrucción	98 968	85 627	67 638	59 292	31 330	26 335
Primaria incompleta	20 496	17 848	15 282	14 402	5 214	3 446
Primaria completa	20 888	18 789	15 897	13 202	4 991	5 587
Secundaria completa	35 604	29 468	22 428	18 934	13 176	10 534
Medio superior y superior	21 464	19 522	13 661	12 754	7 803	6 768

(Continúa)

<5/7>

**Indicadores estratégicos de ocupación y empleo según sexo
Trimestres enero a marzo y abril a junio de 2016**

Cuadro 10.3

Indicador	Total		Hombres		Mujeres	
	Enero a marzo	Abril a junio	Enero a marzo	Abril a junio	Enero a marzo	Abril a junio
No especificado	516	0	370	0	146	0
Población subocupada por posición en la ocupación	98 968	85 627	67 638	59 292	31 330	26 335
Trabajadores subordinados y remunerados	47 702	41 266	36 163	30 190	11 539	11 076
Asalariados	42 314	34 447	31 659	25 365	10 655	9 082
Con percepciones no salariales	5 388	6 819	4 504	4 825	884	1 994
Empleadores	5 065	4 848	4 113	4 578	952	270
Trabajadores por cuenta propia	41 333	36 202	25 484	22 334	15 849	13 868
Trabajadores no remunerados	4 868	3 311	1 878	2 190	2 990	1 121
Población subocupada por sector de actividad económica	98 968	85 627	67 638	59 292	31 330	26 335
Primario	27 652	22 603	26 240	21 247	1 412	1 356
Agricultura, ganadería, silvicultura, caza y pesca	27 652	22 603	26 240	21 247	1 412	1 356
Secundario	20 507	13 804	17 228	11 982	3 279	1 822
Industria extractiva y de la electricidad	387	0	387	0	0	0
Industrias manufactureras	8 678	6 958	5 399	5 136	3 279	1 822
Construcción	11 442	6 846	11 442	6 846	0	0
Terciario	49 718	47 836	23 638	25 285	26 080	22 551
Comercio	19 880	13 564	8 200	6 674	11 680	6 890
Restaurantes y servicios de alojamiento	6 564	8 859	1 799	2 837	4 765	6 022
Transportes, comunicaciones, correo y almacenamiento	3 042	3 016	2 562	2 680	480	336
Servicios profesionales, financieros y corporativos	3 332	5 625	2 371	3 520	961	2 105
Servicios sociales	3 168	4 397	1 558	2 281	1 610	2 116
Servicios diversos	12 813	11 939	6 847	7 155	5 966	4 784
Gobierno y organismos internacionales	919	436	301	138	618	298
No especificado	1 091	1 384	532	778	559	606
Población desocupada por antecedente laboral	32 870	28 316	20 951	17 302	11 919	11 014
Con experiencia	30 336	24 910	19 910	15 562	10 426	9 348
Perdió o terminó su empleo	18 380	14 478	13 128	9 132	5 252	5 346
Renunció o dejó su empleo	9 200	8 714	4 700	5 143	4 500	3 571

(Continúa)

<6/7>

**Indicadores estratégicos de ocupación y empleo según sexo
Trimestres enero a marzo y abril a junio de 2016**

Cuadro 10.3

Indicador	Total		Hombres		Mujeres	
	Enero a marzo	Abril a junio	Enero a marzo	Abril a junio	Enero a marzo	Abril a junio
Dejó o cerró un negocio propio	1 355	706	835	275	520	431
Otro	1 401	1 012	1 247	1 012	154	0
Sin experiencia	2 534	3 406	1 041	1 740	1 493	1 666
Población desocupada por nivel de instrucción	32 870	28 316	20 951	17 302	11 919	11 014
Primaria incompleta	1 972	975	1 827	975	145	0
Primaria completa	5 766	4 281	3 960	2 825	1 806	1 456
Secundaria completa	12 977	11 016	8 449	6 709	4 528	4 307
Medio superior y superior	12 155	12 044	6 715	6 793	5 440	5 251
Población no económicamente activa por disponibilidad	853 344	835 243	211 913	199 690	641 431	635 553
Disponibles	157 855	140 575	42 648	33 242	115 207	107 333
Disponibles para trabajar que ha desistido de buscar empleo	3 329	2 447	1 132	281	2 197	2 166
Disponibles para trabajar que no busca empleo por considerar que no tiene posibilidades	154 526	138 128	41 516	32 961	113 010	105 167
No disponibles	695 489	694 668	169 265	166 448	526 224	528 220
Con interés para trabajar, pero bajo un contexto que le impide hacerlo f/	78 682	69 861	7 940	6 977	70 742	62 884
Sin interés para trabajar por atender otras obligaciones	520 722	535 502	104 745	108 214	415 977	427 288
Con impedimentos físicos para trabajar	17 500	15 953	11 120	10 307	6 380	5 646
Otros	78 585	73 352	45 460	40 950	33 125	32 402

<7/7>

Nota: Los indicadores de la Encuesta Nacional de Ocupación y Empleo (ENOE) están ajustados a las proyecciones demográficas 2010-2050 del CONAPO, actualizadas en abril de 2013. Para facilitar su comparación, el Instituto ajustó los factores de expansión de las bases de datos trimestrales desde 2010 y generó los resultados, sustituyendo los que contenían información provisional ajustada al Censo de Población y Vivienda 2010. Para cualquier aclaración remitirse a la fuente indicada a pie de cuadro.

a/ Se clasifican en este rubro, tanto los trabajadores dependientes no remunerados como los trabajadores por cuenta propia dedicados a las actividades de autosubsistencia.

b/ Se limita exclusivamente al hecho de que el trabajo o actividad económica que realizan las personas les dé acceso o no a los servicios de salud que preste una institución, pública o privada. Si tienen acceso a dichos servicios por medio de un pariente que los declara como dependientes económicos o por la adquisición del seguro popular, no se clasifican en la categoría "con acceso".

c/ Comprende: escuelas privadas que imparten educación formal, hospitales, clínicas, instituciones asistenciales e instituciones con fines no lucrativos así como, en general, cualquier otra que opere bajo la denominación de asociación civil.

d/ Comprende: poder judicial, poder legislativo, instituciones autónomas de educación superior, así como otras de interés público y de carácter no educativo (INE, Comisión Nacional de los Derechos Humanos y partidos políticos).

e/ Comprende a los ocupados en unidades económicas cuya territorialidad no forma parte del país en un sentido jurídico; tal es el caso de los trabajadores transfronterizos residentes en México, así como del personal que labora en embajadas y consulados. Por otra parte, también se incluyen aquellos casos en los que no se pudo definir su ubicación en términos de la naturaleza que guarda la unidad económica.

f/ Se consideran "personas con interés para trabajar, pero bajo un contexto que les impide hacerlo" aquellas que son explícitas en cuanto a que nadie más en el hogar se hace cargo de los niños pequeños, enfermos o ancianos, o porque algún familiar les prohíbe trabajar o también por algún impedimento físico de carácter temporal (embarazo difícil o avanzado, convalecencia de una enfermedad o accidente).

Fuente: INEGI. Dirección General de Estadísticas Sociodemográficas. *Encuesta Nacional de Ocupación y Empleo 2016. Indicadores Estratégicos.* www.inegi.org.mx (17 de agosto de 2016).

Población de 15 y más años por condición de actividad económica
Trimestre abril a junio de 2016
 (Porcentaje)

Gráfica 10.1

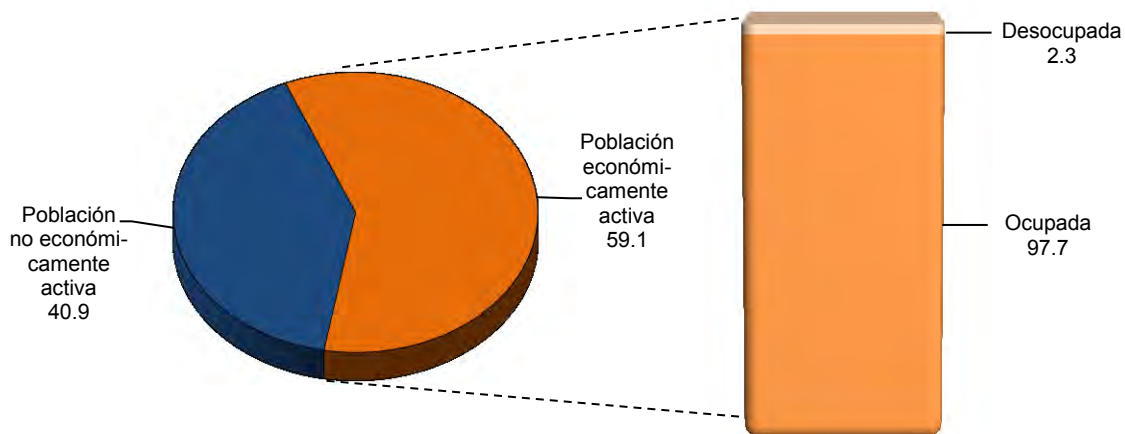

Fuente: Cuadro 10.3

Población ocupada por municipio y su distribución porcentual según división ocupacional
Al 15 de marzo de 2015

Cuadro 10.4

Municipio	Total	División ocupacional a/ (Porcentaje)				
		Funcionarios, profesionistas, técnicos y administrativos b/	Trabajadores agropecuarios	Trabajadores en la industria c/	Comerciantes y trabajadores en servicios diversos d/	No especificado
Estado	947 628	26.26	9.31	24.31	39.15	0.97
Ahualulco	4 972	10.18	24.42	24.68	39.60	1.13
Alaquines	1 807	10.29	52.02	9.57	25.68	2.43
Aquismón	10 410	8.39	29.77	10.26	50.78	0.81
Armadillo de los Infante e/	1 062	7.16	25.14	32.20	33.80	1.69
Axtla de Terrazas	11 441	15.09	22.56	11.58	49.63	1.14
Cárdenas	5 874	21.72	12.72	19.49	44.86	1.21
Catorce	2 921	10.30	32.28	19.86	35.74	1.81
Cedral	6 222	22.65	24.37	22.15	29.78	1.06
Cerritos	6 417	20.80	12.92	22.69	41.67	1.92
Cerro de San Pedro e/	1 763	19.57	8.28	33.01	38.40	0.74

(Continúa)

<1/3>

**Población ocupada por municipio y su distribución porcentual
según división ocupacional
Al 15 de marzo de 2015**

Cuadro 10.4

Municipio	Total	División ocupacional a/ (Porcentaje)				No especificado
		Funcionarios, profesionistas, técnicos y administrativos b/	Trabajadores agropecuarios	Trabajadores en la industria c/	Comerciantes y trabajadores en servicios diversos d/	
Charcas	6 887	17.70	18.27	31.31	31.20	1.52
Ciudad del Maíz	6 777	16.14	32.39	17.25	33.22	1.00
Ciudad Fernández	15 345	20.43	20.51	16.19	42.48	0.38
Ciudad Valles	66 381	29.11	9.93	18.60	41.22	1.14
Coxcatlán	4 077	10.91	22.66	8.81	55.60	2.01
Ebano	13 345	16.52	21.38	19.41	42.05	0.65
El Naranjo	6 983	16.25	31.86	17.41	33.71	0.76
Guadalcázar	5 478	7.17	34.83	17.52	38.10	2.37
Huehuetlán	4 092	17.99	18.96	13.54	49.12	0.39
Lagunillas	1 192	8.31	49.75	9.90	31.46	0.59
Matehuala	37 205	27.39	4.42	29.70	37.65	0.84
Matlapa	6 966	14.51	15.98	16.44	52.34	0.73
Mexquitic de Carmona	19 272	11.57	10.52	35.97	41.15	0.78
Moctezuma	4 258	8.92	44.46	16.02	29.03	1.57
Rayón	4 029	13.43	34.00	15.56	32.24	4.77
Rioverde	31 935	21.92	16.01	16.00	45.20	0.87
Salinas	7 962	16.52	16.26	26.65	39.39	1.18
San Antonio	2 015	11.66	36.38	14.99	35.68	1.29
San Ciró de Acosta	2 986	12.89	32.42	17.45	35.47	1.77
San Luis Potosí	356 728	35.94	1.02	25.32	36.87	0.86
San Martín Chalchicuautla	5 851	8.22	21.02	11.33	58.14	1.28
San Nicolás Tolentino	1 077	8.08	39.28	16.90	34.73	1.02
San Vicente Tancuayalab	4 438	14.11	27.26	13.38	44.70	0.54
Santa Catarina e/	1 941	7.06	44.00	14.79	32.41	1.75
Santa María del Río	11 282	11.85	12.92	32.35	41.21	1.67
Santo Domingo	2 045	9.98	43.23	20.49	23.57	2.74
Soledad de Graciano Sánchez	128 678	29.69	1.34	30.33	37.99	0.66
Tamasopo	8 990	13.18	33.23	15.47	37.56	0.56
Tamazunchale	22 030	19.49	13.26	15.71	50.66	0.87
Tampacán	4 810	14.64	21.95	7.65	54.55	1.21
Tampamolón Corona	4 388	17.23	16.82	10.85	53.60	1.50
Tamuín	13 073	16.13	16.38	21.10	45.85	0.54
Tancanhuitz	4 900	19.24	14.24	12.86	52.78	0.88
Tanlajás e/	4 478	11.03	34.93	11.66	41.72	0.67
Tanquián de Escobedo	4 972	20.51	11.50	14.24	53.02	0.72

(Continúa)

<2/3>

Población ocupada por municipio y su distribución porcentual según división ocupacional
Al 15 de marzo de 2015

Cuadro 10.4

Municipio	Total	División ocupacional a/ (Porcentaje)				
		Funcionarios, profesionistas, técnicos y administrativos b/	Trabajadores agropecuarios	Trabajadores en la industria c/	Comerciantes y trabajadores en servicios diversos d/	No especificado
Tierra Nueva	2 533	9.71	10.11	33.91	44.45	1.82
Vanegas	2 177	7.26	54.66	16.12	20.58	1.38
Venado	4 082	12.74	30.67	19.55	36.16	0.88
Villa de Arista	3 890	10.69	38.56	14.91	35.06	0.77
Villa de Arriaga	5 808	6.15	19.30	36.62	37.48	0.45
Villa de Guadalupe	2 383	5.92	55.22	18.42	19.97	0.46
Villa de la Paz e/	1 732	18.82	4.91	42.90	32.16	1.21
Villa de Ramos	5 426	6.87	32.81	25.34	30.93	4.05
Villa de Reyes	15 802	10.83	10.88	49.10	27.02	2.16
Villa Hidalgo	3 952	11.59	16.09	34.41	36.89	1.01
Villa Juárez	2 341	9.23	40.28	18.67	29.94	1.88
Xilitla	9 418	15.82	11.06	18.58	53.23	1.31
Zaragoza	8 329	6.78	4.66	55.23	32.27	1.06

<3/3>

Nota: La *Encuesta Intercensal 2015* fue un levantamiento de derecho o *jure*, lo que significa enumerar a la población en su lugar de residencia habitual. Las unidades de observación fueron las viviendas particulares habitadas y sus residentes habituales. El tamaño de muestra mínimo por municipio para obtener estimaciones con precisión y confianza adecuada fue de aproximadamente 1 300 viviendas particulares habitadas, por lo que se determinó censar a todos los municipios que en el 2010 contaban con igual o menor número de viviendas; también se censaron algunos municipios y localidades con población vulnerable, en atención a los requerimientos de información por parte de los usuarios, entre las poblaciones se encuentran principalmente: los 100 primeros municipios con población en extrema pobreza, municipios con rezago social muy alto, algunas localidades con población afromexicana, algunas localidades con población hablante de lengua indígena y en particular donde se habla alguna lengua indígena en riesgo de desaparecer. El periodo de levantamiento de la información fue del 2 al 27 de marzo de 2015.

Los límites de confianza se calculan al 90 por ciento.

a/ Corresponde a las ocupaciones agrupadas del Sistema Nacional de Clasificación de Ocupaciones (SINCO, 2011).

b/ Comprende: funcionarios, directores y jefes; profesionistas y técnicos; así como trabajadores auxiliares en actividades administrativas.

c/ Comprende: trabajadores artesanales; así como operadores de maquinaria industrial, ensambladores, choferes y conductores de transporte.

d/ Comprende: comerciantes, empleados en ventas y agentes de ventas; trabajadores en servicios personales y vigilancia; así como trabajadores en actividades elementales y de apoyo.

e/ Municipio censado.

Fuente: INEGI. Dirección General de Estadísticas Sociodemográficas. *Encuesta Intercensal 2015*. www.inegi.org.mx (15 de febrero de 2016).

**Población ocupada por municipio y su distribución porcentual
según sector de actividad económica
Al 15 de marzo de 2015**

Cuadro 10.5

Municipio	Total	Sector de actividad económica (Porcentaje)				
		Primario a/	Secundario b/	Comercio	Servicios c/	No especificado
Estado	947 628	13.41	28.91	16.74	39.69	1.24
Ahualulco	4 972	28.72	29.24	17.10	23.17	1.77
Alaquines	1 807	56.61	12.78	8.19	19.48	2.93
Aquismón	10 410	58.47	12.81	9.11	18.17	1.43
Armadillo de los Infante d/	1 062	27.21	43.50	10.83	16.57	1.88
Axtla de Terrazas	11 441	45.26	11.41	12.53	29.39	1.42
Cárdenas	5 874	14.42	21.81	20.72	41.88	1.17
Catorce	2 921	37.14	23.04	14.58	24.34	0.89
Cedral	6 222	27.61	22.15	13.90	35.20	1.14
Cerritos	6 417	14.79	26.31	18.48	37.59	2.84
Cerro de San Pedro d/	1 763	10.49	41.29	11.34	35.68	1.19
Charcas	6 887	19.86	41.15	12.01	25.19	1.79
Ciudad del Maíz	6 777	35.53	19.08	16.14	28.24	1.00
Ciudad Fernández	15 345	26.76	16.65	20.03	35.76	0.80
Ciudad Valles	66 381	13.32	19.21	19.10	47.01	1.37
Coxcatlán	4 077	57.52	11.36	6.89	21.51	2.72
Ebano	13 345	31.70	21.82	15.72	29.95	0.81
El Naranjo	6 983	31.83	26.48	13.09	27.61	0.99
Guadalcázar	5 478	40.93	22.09	11.90	22.22	2.87
Huehuetlán	4 092	38.76	17.64	11.58	31.48	0.54
Lagunillas	1 192	62.58	12.16	10.32	14.09	0.84
Matehuala	37 205	4.93	31.74	20.36	41.66	1.31
Matlapa	6 966	40.02	18.53	10.81	29.69	0.95
Mexquitic de Carmona	19 272	12.82	41.78	12.60	31.43	1.38
Moctezuma	4 258	52.44	18.25	10.94	16.35	2.02
Rayón	4 029	37.08	16.51	15.19	26.23	4.99
Rioverde	31 935	19.07	17.30	22.63	39.82	1.17
Salinas	7 962	17.72	30.22	19.83	31.03	1.19
San Antonio	2 015	29.73	42.88	6.05	20.30	1.04
San Ciró de Acosta	2 986	37.31	19.73	13.70	27.26	2.01
San Luis Potosí	356 728	1.26	32.05	17.45	48.21	1.03
San Martín Chalchicuatla	5 851	61.25	11.40	9.06	16.66	1.62
San Nicolás Tolentino	1 077	42.43	20.98	11.51	24.14	0.93
San Vicente Tancuayalab	4 438	46.73	15.01	12.26	25.24	0.77
Santa Catarina d/	1 941	60.07	18.96	5.67	13.19	2.11
Santa María del Río	11 282	16.94	34.65	15.20	30.81	2.40

(Continúa)

<1/2>

**Población ocupada por municipio y su distribución porcentual
según sector de actividad económica
Al 15 de marzo de 2015**

Cuadro 10.5

Municipio	Total	Sector de actividad económica (Porcentaje)				
		Primario a/	Secundario b/	Comercio	Servicios c/	No especificado
Santo Domingo	2 045	48.46	23.28	7.24	17.21	3.81
Soledad de Graciano Sánchez	128 678	1.77	34.44	19.47	43.35	0.98
Tamasopo	8 990	45.04	19.89	11.74	22.68	0.66
Tamazunchale	22 030	28.49	18.50	17.00	34.56	1.45
Tampacán	4 810	60.58	7.57	6.82	23.53	1.50
Tampamolón Corona	4 388	46.76	14.04	10.03	27.44	1.73
Tamuín	13 073	27.59	26.47	17.14	28.07	0.73
Tancanhuitz	4 900	32.65	18.06	12.47	35.76	1.06
Tanlajás d/	4 478	44.13	28.92	6.19	19.92	0.85
Tanquián de Escobedo	4 972	25.70	14.00	22.20	36.89	1.21
Tierra Nueva	2 533	14.65	43.11	14.37	24.67	3.20
Vanegas	2 177	59.76	15.57	7.53	16.08	1.06
Venado	4 082	35.52	23.57	15.29	24.40	1.22
Villa de Arista	3 890	48.53	15.32	14.65	20.57	0.93
Villa de Arriaga	5 808	21.25	42.54	11.31	24.19	0.71
Villa de Guadalupe	2 383	59.55	21.74	6.80	11.04	0.88
Villa de la Paz d/	1 732	5.31	58.08	9.58	25.69	1.33
Villa de Ramos	5 426	35.77	31.07	14.65	14.12	4.39
Villa de Reyes	15 802	13.43	57.36	8.38	17.80	3.04
Villa Hidalgo	3 952	19.03	34.97	15.49	29.30	1.21
Villa Juárez	2 341	43.44	22.34	10.94	21.36	1.92
Xilitla	9 418	36.61	19.54	11.03	31.31	1.51
Zaragoza	8 329	5.25	61.88	10.69	20.89	1.30

<2/2>

a/ Comprende: agricultura, ganadería, silvicultura, pesca y caza.

b/ Comprende: minería, extracción de petróleo y gas, industria manufacturera, electricidad, agua y construcción.

c/ Comprende transporte, gobierno y otros servicios.

d/ Municipio censado.

Fuente: INEGI. Dirección General de Estadísticas Sociodemográficas. *Encuesta Intercensal 2015*. www.inegi.org.mx (15 de febrero de 2016).

**Población ocupada por sexo y división ocupacional y su distribución porcentual
según ingreso por trabajo
Al 15 de marzo de 2015**

Cuadro 10.6
1a. Parte

Sexo División ocupacional	Total	Ingreso por trabajo en salario mínimo mensual (Porcentaje)			
		Hasta 1	Más de 1 a 2	Más de 2 a 3	Más de 3 a 5
Total	947 628	9.89	30.43	20.52	16.53
Funcionarios, directores y jefes	24 426	0.97	5.79	9.62	22.38
Profesionistas y técnicos	171 910	3.07	12.23	16.96	29.89
Trabajadores auxiliares en actividades administrativas	52 519	2.22	21.42	27.16	28.56
Comerciantes, empleados en ventas y agentes de ventas	121 381	11.58	34.90	20.39	13.16
Trabajadores en servicios personales y vigilancia	72 963	10.10	37.84	22.36	16.14
Trabajadores en actividades agrícolas, ganaderas, forestales, pesca y caza	88 236	19.51	38.47	6.10	2.08
Trabajadores artesanales	110 448	8.04	33.09	28.57	18.21
Operadores de maquinaria industrial, ensambladores, choferes y conductores de transporte	119 905	1.46	30.33	34.56	19.43
Trabajadores en actividades elementales y de apoyo	176 689	21.28	43.52	16.17	6.27
No especificado	9 151	1.75	10.51	7.89	8.31
Hombres	620 927	8.82	28.85	21.15	17.01
Funcionarios, directores y jefes	14 552	1.07	3.90	8.92	20.62
Profesionistas y técnicos	101 106	2.85	12.90	16.80	27.65
Trabajadores auxiliares en actividades administrativas	18 850	1.40	20.60	25.24	30.53
Comerciantes, empleados en ventas y agentes de ventas	60 582	6.95	30.02	22.00	17.62
Trabajadores en servicios personales y vigilancia	35 530	4.65	30.33	27.13	21.58
Trabajadores en actividades agrícolas, ganaderas, forestales, pesca y caza	85 110	19.52	38.20	6.05	2.06
Trabajadores artesanales	98 597	5.66	32.17	30.43	19.75
Operadores de maquinaria industrial, ensambladores, choferes y conductores de transporte	91 048	1.43	24.89	34.37	22.89
Trabajadores en actividades elementales y de apoyo	110 820	19.90	40.73	16.53	7.20
No especificado	4 732	1.78	13.46	11.83	11.52
Mujeres	326 701	11.91	33.44	19.33	15.63
(Continúa)					<1/5>

Población ocupada por sexo y división ocupacional y su distribución porcentual según ingreso por trabajo
Al 15 de marzo de 2015

Cuadro 10.6
 1a. Parte

Sexo División ocupacional	Total	Ingreso por trabajo en salario mínimo mensual (Porcentaje)			
		Hasta 1	Más de 1 a 2	Más de 2 a 3	Más de 3 a 5
Funcionarios, directores y jefes	9 874	0.81	8.58	10.64	24.96
Profesionistas y técnicos	70 804	3.38	11.27	17.18	33.08
Trabajadores auxiliares en actividades administrativas	33 669	2.68	21.87	28.23	27.46
Comerciantes, empleados en ventas y agentes de ventas	60 799	16.19	39.76	18.79	8.70
Trabajadores en servicios personales y vigilancia	37 433	15.27	44.96	17.84	10.98
Trabajadores en actividades agrícolas, ganaderas, forestales, pesca y caza	3 126	19.07	45.71	7.39	2.66
Trabajadores artesanales	11 851	27.83	40.69	13.09	5.48
Operadores de maquinaria industrial, ensambladores, choferes y conductores de transporte	28 857	1.56	47.50	35.15	8.52
Trabajadores en actividades elementales y de apoyo	65 869	23.60	48.21	15.56	4.72
No especificado	4 419	1.72	7.35	3.67	4.87

<2/5>

Población ocupada por sexo y división ocupacional y su distribución porcentual según ingreso por trabajo
Al 15 de marzo de 2015

Cuadro 10.6
 2a. parte y última

Sexo División ocupacional	Ingreso por trabajo en salario mínimo mensual (Porcentaje)			
	Más de 5 a 10	Más de 10	No recibe ingreso	No especificado
Total	8.70	3.30	3.32	7.30
Funcionarios, directores y jefes	29.84	22.96	1.16	7.29
Profesionistas y técnicos	22.76	8.11	0.67	6.32
Trabajadores auxiliares en actividades administrativas	12.21	2.84	0.37	5.23
Comerciantes, empleados en ventas y agentes de ventas	7.42	3.50	3.22	5.83
Trabajadores en servicios personales y vigilancia	6.46	1.47	1.17	4.46
Trabajadores en actividades agrícolas, ganaderas, forestales, pesca y caza	0.80	0.56	17.87	14.62
Trabajadores artesanales	3.52	1.16	1.26	6.15

(Continúa)

<3/5>

Población ocupada por sexo y división ocupacional y su distribución porcentual según ingreso por trabajo Al 15 de marzo de 2015

Cuadro 10.6
2a. parte y última

Sexo División ocupacional	Ingreso por trabajo en salario mínimo mensual (Porcentaje)			
	Más de 5 a 10	Más de 10	No recibe ingreso	No especificado
Operadores de maquinaria industrial, ensambladores, choferes y conductores de transporte	7.14	1.86	0.15	5.07
Trabajadores en actividades elementales y de apoyo	1.26	0.42	4.33	6.75
No especificado	5.65	1.72	1.11	63.06
Hombres	8.61	3.72	4.11	7.73
Funcionarios, directores y jefes	29.54	28.30	0.82	6.84
Profesionistas y técnicos	22.56	9.81	0.68	6.75
Trabajadores auxiliares en actividades administrativas	13.82	3.65	0.31	4.46
Comerciantes, empleados en ventas y agentes de ventas	9.74	5.39	2.46	5.84
Trabajadores en servicios personales y vigilancia	9.76	2.07	0.52	3.96
Trabajadores en actividades agrícolas, ganaderas, forestales, pesca y caza	0.82	0.56	18.08	14.70
Trabajadores artesanales	3.71	1.23	0.99	6.07
Operadores de maquinaria industrial, ensambladores, choferes y conductores de transporte	8.70	2.26	0.19	5.29
Trabajadores en actividades elementales y de apoyo	1.50	0.46	5.74	7.94
No especificado	8.98	2.87	1.25	48.31
Mujeres	8.88	2.50	1.83	6.49
Funcionarios, directores y jefes	30.29	15.09	1.67	7.95
Profesionistas y técnicos	23.05	5.68	0.66	5.69
Trabajadores auxiliares en actividades administrativas	11.31	2.38	0.40	5.67
Comerciantes, empleados en ventas y agentes de ventas	5.11	1.62	3.99	5.83
Trabajadores en servicios personales y vigilancia	3.33	0.89	1.80	4.93
Trabajadores en actividades agrícolas, ganaderas, forestales, pesca y caza	0.16	0.61	11.96	12.44
Trabajadores artesanales	2.02	0.58	3.48	6.83

(Continúa)

<4/5>

Población ocupada por sexo y división ocupacional y su distribución porcentual según ingreso por trabajo
Al 15 de marzo de 2015

Cuadro 10.6
 2a. parte y última

Sexo División ocupacional	Ingreso por trabajo en salario mínimo mensual (Porcentaje)			
	Más de 5 a 10	Más de 10	No recibe ingreso	No especificado
Operadores de maquinaria industrial, ensambladores, choferes y conductores de transporte	2.20	0.62	0.03	4.41
Trabajadores en actividades elementales y de apoyo	0.86	0.35	1.94	4.75
No especificado	2.08	0.48	0.97	78.86

<5/5>

Nota: La división ocupacional corresponde al primer nivel de agrupación del Sistema Nacional de Clasificación de Ocupaciones (SINCO, 2011).

Fuente: INEGI. Dirección General de Estadísticas Sociodemográficas. *Encuesta Intercensal 2015*. www.inegi.org.mx (15 de febrero de 2016).

Población de 12 y más años por sexo y grupo de edad y su distribución porcentual según condición de trabajo no remunerado
Al 15 de marzo de 2015

Cuadro 10.7
 1a. Parte

Sexo Grupo de edad	Total	Condición de trabajo no remunerado (Porcentaje)				
		Realiza trabajo no remunerado	Tipo de actividad a/			
			Atender a personas con discapacidad	Atender a personas enfermas	Atender a personas sanas menores de 6 años	Atender a personas sanas de 6 a 14 años
Total	2 113 591	74.72	3.69	3.79	28.34	24.27
12 a 14 años	171 626	58.76	1.91	1.31	16.95	10.88
15 a 17 años	156 449	64.66	2.58	2.24	16.92	12.81
18 a 24 años	339 713	69.60	2.44	2.67	36.95	10.25
25 a 34 años	386 579	80.35	2.88	3.15	48.40	35.36
35 a 44 años	357 880	83.23	4.03	4.30	31.48	45.83
45 a 54 años	285 697	81.56	5.15	5.24	18.36	23.96
55 a 64 años	192 475	78.90	5.42	5.75	17.42	13.42
65 y más años	223 172	66.10	4.58	4.41	8.62	8.54
Hombres	1 012 545	58.77	3.54	3.55	25.01	20.52
12 a 14 años	87 223	48.30	2.15	1.37	16.24	10.91
15 a 17 años	78 213	50.98	3.23	2.63	13.16	12.63
18 a 24 años	168 112	53.28	2.55	2.77	26.04	8.53
25 a 34 años	180 488	64.84	2.57	2.67	43.10	24.50
35 a 44 años	167 017	67.80	3.91	3.87	31.02	40.19
45 a 54 años	133 442	64.19	4.97	5.09	16.81	22.96
55 a 64 años	91 701	60.52	5.04	5.48	15.55	12.67

(Continúa)

<1/4>

Población de 12 y más años por sexo y grupo de edad y su distribución porcentual según condición de trabajo no remunerado
Al 15 de marzo de 2015

Cuadro 10.7
 1a. Parte

Sexo Grupo de edad	Total	Condición de trabajo no remunerado (Porcentaje)				
		Realiza trabajo no remunerado	Tipo de actividad a/			
			Atender a personas con discapacidad	Atender a personas enfermas	Atender a personas sanas menores de 6 años	Atender a personas sanas de 6 a 14 años
65 y más años	106 349	49.01	4.09	3.99	9.27	7.65
Mujeres	1 101 046	89.39	3.78	3.95	30.36	26.54
12 a 14 años	84 403	69.57	1.74	1.28	17.46	10.86
15 a 17 años	78 236	78.33	2.17	1.99	19.37	12.92
18 a 24 años	171 601	85.59	2.38	2.60	43.60	11.30
25 a 34 años	206 091	93.94	3.06	3.44	51.60	41.93
35 a 44 años	190 863	96.74	4.11	4.56	31.77	49.28
45 a 54 años	152 255	96.79	5.26	5.33	19.26	24.54
55 a 64 años	100 774	95.62	5.64	5.90	18.50	13.85
65 y más años	116 823	81.65	4.85	4.64	8.26	9.03

<2/4>

Población de 12 y más años por sexo y grupo de edad y su distribución porcentual según condición de trabajo no remunerado
Al 15 de marzo de 2015

Cuadro 10.7
 2a. parte y última

Sexo Grupo de edad	Condición de trabajo no remunerado (Porcentaje)					
	Tipo de actividad a/				No realiza trabajo no remunerado	No especificado
	Atender a personas de 60 y más años	Preparar o servir alimentos para su familia	Limpiar su casa, lavar o planchar la ropa de su familia	Hacer las compras para la comida o la limpieza		
Total	6.87	73.44	80.83	74.18	24.80	0.48
12 a 14 años	3.10	48.59	84.86	40.18	39.69	1.55
15 a 17 años	4.21	59.30	86.58	43.53	34.72	0.62
18 a 24 años	4.02	69.89	84.09	63.03	29.94	0.46
25 a 34 años	5.25	75.19	80.66	80.46	19.36	0.29
35 a 44 años	8.50	78.32	78.95	85.00	16.46	0.31
45 a 54 años	10.98	79.12	79.45	85.84	18.13	0.30
55 a 64 años	10.06	78.30	78.79	82.78	20.77	0.33
65 y más años	6.21	78.35	77.39	74.00	33.36	0.54
Hombres	6.69	48.19	58.88	67.71	40.59	0.63
12 a 14 años	3.47	35.92	78.78	40.80	49.54	2.16
15 a 17 años	4.39	42.64	78.17	40.85	48.32	0.70

(Continúa)

<3/4>

Población de 12 y más años por sexo y grupo de edad y su distribución porcentual según condición de trabajo no remunerado
Al 15 de marzo de 2015

Cuadro 10.7
 2a. parte y última

Sexo Grupo de edad	Condición de trabajo no remunerado (Porcentaje)				No realiza trabajo no remunerado	No especificado
	Tipo de actividad a/					
	Atender a personas de 60 y más años	Preparar o servir alimentos para su familia	Limpiar su casa, lavar o planchar la ropa de su familia	Hacer las compras para la comida o la limpieza		
18 a 24 años	4.13	48.56	67.32	54.97	46.11	0.61
25 a 34 años	4.92	48.53	55.72	72.32	34.75	0.42
35 a 44 años	8.36	51.55	51.02	75.99	31.83	0.37
45 a 54 años	10.75	50.99	51.43	78.15	35.41	0.40
55 a 64 años	9.62	48.04	51.55	77.67	39.09	0.39
65 y más años	6.03	49.27	57.72	75.78	50.35	0.64
Mujeres	6.98	88.71	94.11	78.10	10.27	0.34
12 a 14 años	2.83	57.67	89.21	39.72	29.50	0.93
15 a 17 años	4.09	70.15	92.05	45.27	21.12	0.55
18 a 24 años	3.95	82.90	94.31	67.95	14.09	0.32
25 a 34 años	5.45	91.30	95.73	85.38	5.88	0.17
35 a 44 años	8.59	94.74	96.08	90.52	3.01	0.25
45 a 54 años	11.11	95.47	95.73	90.31	2.99	0.22
55 a 64 años	10.32	95.72	94.48	85.72	4.10	0.28
65 y más años	6.31	94.25	88.13	73.02	17.90	0.45

<4/4>

a/ La suma de los porcentajes puede ser mayor a 100% debido a las personas que realizan más de una actividad sin pago.

Fuente: INEGI. Dirección General de Estadísticas Sociodemográficas. *Encuesta Intercensal 2015*. www.inegi.org.mx (15 de febrero de 2016).

Trabajadores asegurados en el IMSS por municipio según relación laboral
Al 31 de diciembre de 2015

Cuadro 10.8

Municipio	Total	Trabajadores permanentes	Trabajadores eventuales urbanos	Trabajadores eventuales del campo
Estado	378 434	312 647	56 624	9 163
Ahualulco	251	242	9	0
Alaquines	6	6	0	0
Aquismón	167	160	0	7
Armadillo de los Infante	33	33	0	0
Axtla de Terrazas	328	268	39	21
Cárdenas	776	573	203	0
Catorce	69	65	4	0
Cedral	344	196	55	93

(Continúa)

<1/3>

**Trabajadores asegurados en el IMSS por municipio según relación laboral
Al 31 de diciembre de 2015**

Cuadro 10.8

Municipio	Total	Trabajadores permanentes	Trabajadores eventuales urbanos	Trabajadores eventuales del campo
Cerritos	1 091	921	170	0
Cerro de San Pedro	627	547	80	0
Charcas	2 540	2 089	448	3
Ciudad del Maíz	268	229	38	1
Ciudad Fernández	1 579	1 369	207	3
Ciudad Valles	27 730	22 475	2 563	2 692
Coxcatlán	37	36	1	0
Ebano	2 069	1 569	455	45
El Naranjo	5 045	2 754	531	1 760
Guadalcázar	74	73	1	0
Huehuetlán	55	54	0	1
Lagunillas	3	3	0	0
Matehuala	13 532	10 223	3 304	5
Matlapa	130	104	26	0
Mexquitic de Carmona	1 739	1 624	115	0
Moctezuma	417	309	6	102
Rayón	109	105	3	1
Rioverde	7 134	5 482	623	1 029
Salinas	1 808	1 305	503	0
San Antonio	7	7	0	0
San Ciro de Acosta	22	22	0	0
San Luis Potosí	267 359	227 166	40 032	161
San Martín Chalchicuautla	17	16	0	1
San Nicolás Tolentino	1	1	0	0
San Vicente Tancuayalab	68	48	10	10
Santa Catarina	23	22	1	0
Santa María del Río	438	392	40	6
Santo Domingo	32	26	6	0
Soledad de Graciano Sánchez	15 067	12 346	2 686	35
Tamasopo	4 822	3 104	250	1 468
Tamazunchale	1 742	1 632	110	0
Tampacán	6	3	0	3
Tampamolón Corona	140	94	21	25
Tamuín	4 788	3 081	1 224	483
Tancanhuitz	490	478	11	1
Tanlajás	47	43	1	3
Tanquián de Escobedo	118	117	1	0
Tierra Nueva	225	71	154	0

(Continúa)

<2/3>

**Trabajadores asegurados en el IMSS por municipio según relación laboral
Al 31 de diciembre de 2015**

Cuadro 10.8

Municipio	Total	Trabajadores permanentes	Trabajadores eventuales urbanos	Trabajadores eventuales del campo
Vanegas	1 008	289	0	719
Venado	231	229	1	1
Villa de Arista	425	72	0	353
Villa de Arriaga	93	93	0	0
Villa de Guadalupe	93	93	0	0
Villa de la Paz	729	434	295	0
Villa de Ramos	15	15	0	0
Villa de Reyes	10 934	8 782	2 024	128
Villa Hidalgo	426	234	189	3
Villa Juárez	17	17	0	0
Xilitla	221	214	7	0
Zaragoza	869	692	177	0

<3/3>

Fuente: IMSS. Dirección de Incorporación y Recaudación. www.imss.gob.mx (5 de agosto de 2016).

**Trabajadores asegurados registrados en el ISSSTE por municipio
según tipo de nombramiento
Al 31 de diciembre de 2015**

Cuadro 10.9

Municipio	Total a/	Base	No base
Estado	55 871	ND	ND
Ahualulco	113	ND	ND
Alaquines	53	ND	ND
Aquismón	210	ND	ND
Armadillo de los Infante	13	ND	ND
Axtla de Terrazas	853	ND	ND
Cárdenas	395	ND	ND
Catorce	86	ND	ND
Cedral	935	ND	ND
Cerritos	426	ND	ND
Cerro de San Pedro	28	ND	ND
Charcas	291	ND	ND
Ciudad del Maíz	615	ND	ND
Ciudad Fernández	678	ND	ND
Ciudad Valles	5 513	ND	ND
Coxcatlán	21	ND	ND
Ebano	595	ND	ND

(Continúa)

<1/3>

**Trabajadores asegurados registrados en el ISSSTE por municipio
según tipo de nombramiento
Al 31 de diciembre de 2015**

Cuadro 10.9

Municipio	Total a/	Base	No base
El Naranjo	33	ND	ND
Guadalcázar	41	ND	ND
Huehuetlán	229	ND	ND
Lagunillas	15	ND	ND
Matehuala	2 916	ND	ND
Matlapa	49	ND	ND
Mexquitic de Carmona	552	ND	ND
Moctezuma	64	ND	ND
Rayón	166	ND	ND
Rioverde	2 148	ND	ND
Salinas	393	ND	ND
San Antonio	58	ND	ND
San Ciro de Acosta	125	ND	ND
San Luis Potosí	25 370	ND	ND
San Martín Chalchicuautla	229	ND	ND
San Nicolás Tolentino	21	ND	ND
San Vicente Tancuayalab	302	ND	ND
Santa Catarina	43	ND	ND
Santa María del Río	448	ND	ND
Santo Domingo	41	ND	ND
Soledad de Graciano Sánchez	3 699	ND	ND
Tamasopo	225	ND	ND
Tamazunchale	3 396	ND	ND
Tampacán	428	ND	ND
Tampamolón Corona	281	ND	ND
Tamuín	596	ND	ND
Tancanhuitz	927	ND	ND
Tanlajás	337	ND	ND
Tanquián de Escobedo	509	ND	ND
Tierra Nueva	57	ND	ND
Vanegas	72	ND	ND
Venado	145	ND	ND
Villa de Arista	45	ND	ND
Villa de Arriaga	54	ND	ND
Villa de Guadalupe	4	ND	ND
Villa de la Paz	66	ND	ND
Villa de Ramos	73	ND	ND
Villa de Reyes	195	ND	ND

(Continúa)

<2/3>

Trabajadores asegurados registrados en el ISSSTE por municipio según tipo de nombramiento
Al 31 de diciembre de 2015

Cuadro 10.9

Municipio	Total a/	Base	No base
Villa Hidalgo	84	ND	ND
Villa Juárez	41	ND	ND
Xilitla	534	ND	ND
Zaragoza	35	ND	ND

<3/3>

Nota: La información se refiere al registro de empleados en el sector público, según nómina de las dependencias, entidades y organismos afiliados.

a/ Comprende: personal de base, de confianza, de contrato (eventuales que incluye lista de raya, de un año y temporales) e interinatos.

Fuente: ISSSTE, Delegación en el Estado. Subdelegación de Prestaciones; Departamento de Afiliación y Prestaciones Económicas.

Trabajadores asegurados registrados en el ISSSTE por municipio según sexo
Al 31 de diciembre de 2015

Cuadro 10.10

Municipio	Total	Hombres	Mujeres
Estado	55 871	25 607	30 264
Ahualulco	113	50	63
Alaquines	53	22	31
Aquismón	210	98	112
Armadillo de los Infante	13	6	7
Axtla de Terrazas	853	396	457
Cárdenas	395	181	214
Catorce	86	37	49
Cedral	935	431	504
Cerritos	426	197	229
Cerro de San Pedro	28	13	15
Charcas	291	132	159
Ciudad del Maíz	615	287	328
Ciudad Fernández	678	331	347
Ciudad Valles	5 513	2 498	3 015
Coxcatlán	21	8	13
Ebano	595	279	316
El Naranjo	33	15	18
Guadalcázar	41	18	23
Huehuetlán	229	105	124
Lagunillas	15	7	8
Matehuala	2 916	1 345	1 571
Matlapa	49	22	27
Mexquitic de Carmona	552	253	299

(Continúa)

<1/2>

**Trabajadores asegurados registrados en el ISSSTE
por municipio según sexo
Al 31 de diciembre de 2015**

Cuadro 10.10

Municipio	Total	Hombres	Mujeres
Moctezuma	64	30	34
Rayón	166	75	91
Rioverde	2 148	1 001	1 147
Salinas	393	179	214
San Antonio	58	24	34
San Ciro de Acosta	125	58	67
San Luis Potosí	25 370	11 578	13 792
San Martín Chalchicuautla	229	102	127
San Nicolás Tolentino	21	9	12
San Vicente Tancuayalab	302	134	168
Santa Catarina	43	19	24
Santa María del Río	448	209	239
Santo Domingo	41	19	22
Soledad de Graciano Sánchez	3 699	1 705	1 994
Tamasopo	225	108	117
Tamazunchale	3 396	1 567	1 829
Tampacán	428	203	225
Tampamolón Corona	281	124	157
Tamuín	596	276	320
Tancanhuitz	927	428	499
Tanlajás	337	154	183
Tanquián de Escobedo	509	235	274
Tierra Nueva	57	26	31
Vanegas	72	33	39
Venado	145	66	79
Villa de Arista	45	20	25
Villa de Arriaga	54	25	29
Villa de Guadalupe	4	2	2
Villa de la Paz	66	29	37
Villa de Ramos	73	32	41
Villa de Reyes	195	88	107
Villa Hidalgo	84	39	45
Villa Juárez	41	18	23
Xilitla	534	245	289
Zaragoza	35	16	19

<2/2>

Nota: La información se refiere al registro de empleados en el sector público, según nómina de las dependencias, entidades y organismos afiliados.

Fuente: ISSSTE, Delegación en el Estado. Subdelegación de Prestaciones; Departamento de Afiliación y Prestaciones Económicas.

**Cursos impartidos y personas capacitadas para el trabajo en el subprograma
Bécate por área general y específica de capacitación
2015**

Cuadro 10.11

Área general Área específica	Cursos impartidos	Personas capacitadas a/		
		Total	Hombres	Mujeres
Total	234	3 968	1 324	2 644
Ingeniería industrial, mecánica, electrónica y tecnología	65	917	511	406
Electricidad y electrónica	2	6	5	1
Mecánica	63	911	506	405
Manufacturas y procesos	51	835	212	623
Industria de la alimentación	20	361	46	315
Industria textil, del calzado y piel	15	161	48	113
Industrias de materiales diversos (madera, papel, plástico y vidrio)	16	313	118	195
Negocios y administración	35	625	221	404
Comercio, mercadotecnia y publicidad	35	625	221	404
Producción y explotación agrícola y ganadera	10	197	64	133
Producción y explotación agrícola y ganadera	10	197	64	133
Salud	1	15	3	12
Salud	1	15	3	12
Servicios personales	53	945	305	640
Procesamiento y servicio de alimentos y bebidas	9	164	84	80
Secretariado y asistencia administrativa	40	699	216	483
Servicios de belleza	4	82	5	77
Técnicas y habilidades artesanales	17	417	1	416
Técnicas y habilidades artesanales	17	417	1	416
Tecnologías de información (Informática y computación)	2	17	7	10
Tecnologías de información (Informática y computación)	2	17	7	10

Nota: El Subprograma Bécate apoya a personas de 16 años o más de todo el país, desempleadas, subempleadas o trabajadores en suspensión temporal de relaciones laborales, con el objetivo de que se incorporen a cursos de capacitación para el trabajo, a través de los cuales adquieren o fortalecen sus conocimientos y habilidades, a efecto de favorecer su acceso o permanencia en un empleo o el desarrollo de una actividad productiva por cuenta propia.

a/ Se refiere a becarios egresados. Una misma persona puede estar registrada en dos o más cursos.

Fuente: Secretaría del Trabajo y Previsión Social del Gobierno del Estado. Dirección General de Empleo y Productividad Laboral; Servicio Nacional de Empleo en San Luis Potosí.

Solicitudes, vacantes, número de envíos a cubrir y eventos de colocación en el Estado
Serie anual de 2012 a 2015

Cuadro 10.12

Concepto	2012	2013	2014	2015
Solicitudes de empleo recibidas a/	22 191 R/	27 540 R/	30 525 R/	27 850
Vacantes captadas b/	14 735	17 956	23 383	60 663 c/
Número de envíos a cubrir una vacante d/	23 786	28 390	32 209	18 126
Eventos de colocación e/	5 164	6 821	11 339	6 052

Nota: Se excluyen las acciones de vinculación del Programa de Empleo Temporal (PET).

a/ Se refiere al número de solicitudes de empleo de primera vez y subsecuentes recibidas durante el año.

b/ Se refiere a plazas de trabajo vacantes nuevas captadas en el año. En una ocupación o puesto de trabajo puede registrarse más de una plaza de trabajo vacante.

c/ Corresponde al total de vacantes ingresadas al sistema, considerando los reingresos; la fuente estatal registró 26 484 vacantes sin considerar los reingresos.

d/ Un solicitante de empleo puede ser enviado a cubrir una vacante más de una vez en el año.

e/ Se refiere a las contrataciones registradas en plazas de trabajo vacantes captadas durante el año; una persona puede ser contratada más de una vez.

Fuente: SNE. Dirección de Vinculación e Información Ocupacional de la Coordinación General. www.empleo.gob.mx (10 de marzo de 2016).

Trabajadores bajo seguro de riesgos de trabajo, casos de riesgos de trabajo que provocaron la muerte, incapacidad permanente o temporal y días de incapacidad registrados en el IMSS
Serie anual de 2010 a 2015

Cuadro 10.13

Concepto	2010	2011	2012	2013	2014	2015
Trabajadores bajo seguro de riesgos de trabajo a/	291 896	307 499	326 381	335 938	354 542	352 943
Casos de riesgos de trabajo que provocaron la muerte b/	29	29	43	46	52	38
Casos de riesgos de trabajo que provocaron incapacidad permanente b/	607	535	705	643	626	732
Casos de riesgos de trabajo que provocaron incapacidad temporal b/	10 119	10 123	10 574	11 080	11 641	12 038
Días de incapacidad por riesgos de trabajo	311 027	346 075	374 416	336 687	334 019	358 793

Nota: La información comprende aseguramiento permanente y eventual.

a/ La población de trabajadores bajo seguro de riesgos de trabajo, se calcula con base en las horas de exposición al riesgo, que es el tiempo en que se preste el trabajo y el tiempo de traslado del domicilio del trabajador para llegar al trabajo, así como regresar a su domicilio. Datos referidos al 31 de diciembre de cada año.

b/ Se refiere a casos de riesgos de trabajo terminados; un riesgo de trabajo es terminado después de que se aceptó como tal y de que el trabajador es dado de alta médica y administrativamente. Un accidente o enfermedad de trabajo se considera terminado cuando el trabajador es dado de alta, después de otorgarle las prestaciones en especie y en dinero a que tiene derecho, excepto cuando fallece son proporcionadas en forma mediata al deceso; específicamente para los de incapacidad permanente, se incluyen casos por riesgos de trabajo de años anteriores.

Fuente: IMSS, Delegación en el Estado. Jefatura de Servicios de Prestaciones Médicas; Coordinación de Salud en el Trabajo.

Casos de riesgos de trabajo que provocaron la muerte, incapacidad permanente o temporal registrados en el IMSS por tipo de riesgo 2015

Cuadro 10.14

Tipo de riesgo	Casos de riesgos de trabajo que provocaron la muerte	Casos de riesgos de trabajo que provocaron incapacidad permanente a/	Casos de riesgos de trabajo que provocaron incapacidad temporal
Total	38	732	12 038
Accidentes de trabajo	31	542	8 384
Accidentes en trayecto	7	105	3 361
Enfermedades de trabajo	0	85	293

Nota: La información comprende aseguramiento permanente y eventual, y se refiere a casos de riesgos de trabajo terminados.

a/ Se incluyen casos de incapacidad permanente por riesgos de trabajo de años anteriores.

Fuente: IMSS, Delegación en el Estado. Jefatura de Servicios de Prestaciones Médicas; Coordinación de Salud en el Trabajo.

Salario mínimo general en las áreas geográficas "A", "B" y "C" Serie anual de 2010 a 2015
(Pesos diarios)

Cuadro 10.15

Año	Área "A"	Área "B"	Área "C"
2010	NA	NA	54.47
2011	NA	NA	56.70
2012 a/	NA	59.08 b/	NA
2013	NA	61.38	NA
2014	NA	63.77	NA
2015	70.10 c/	NA	NA

Nota: La información se refiere a los salarios mínimos vigentes del 1 de enero al 31 de diciembre de cada año.

a/ Por resolución emitida por el Honorable Consejo de Representantes de la Comisión Nacional de los Salarios Mínimos de fecha 23 de noviembre de 2012, publicada en el Diario Oficial de la Federación el día 26 de noviembre de 2012, la distribución por áreas geográficas de los Salarios Mínimos generales y profesionales vigentes en el territorio nacional se modificó, quedando únicamente dos áreas geográficas "A" y "B".

b/ A partir del 27 de noviembre se adicionan a esta área geográfica todos los municipios del estado.

c/ La Comisión General de los Salarios Mínimos mediante resolución publicada en el Diario Oficial de la Federación el día 30 de septiembre de 2015, establece un solo Salario Mínimo General para todo el país a partir del 1o. de octubre; se acordó que el monto del área geográfica "A" corresponda al área geográfica única.

Fuente: CONASAMI. www.conasami.gob.mx (26 de enero de 2016).

Convenios de trabajo fuera de juicio y trabajadores involucrados, conflictos de trabajo y trabajadores involucrados por sector de actividad económica 2015

Cuadro 10.16

Sector económico	Convenios de trabajo fuera de juicio	Trabajadores involucrados en los convenios	Conflictos de trabajo a/	Trabajadores involucrados en los conflictos
Total	19 663	20 152	4 859	5 762
Agricultura, cría y explotación de animales, aprovechamiento forestal, pesca y caza	239	242	57	61
Minería	66	66	7	7
Generación, transmisión y distribución de energía eléctrica, suministro de agua y de gas por ductos al consumidor final	208	211	30	125
Construcción	844	878	322	385
Industrias manufactureras	4 329	4 371	624	653
Comercio	3 252	3 286	1 265	1 333
Transportes, correos y almacenamiento	1 734	1 744	354	378
Información en medios masivos	249	249	74	79
Servicios financieros y de seguros	520	523	157	165
Servicios inmobiliarios y de alquiler de bienes muebles e intangibles	176	184	76	85
Servicios profesionales, científicos y técnicos	854	867	186	194
Corporativos	1	1	0	0
Servicios de apoyo a los negocios y manejo de residuos y desechos, y servicios de remediación	2 723	2 798	602	684
Servicios educativos	511	524	161	172
Servicios de salud y de asistencia social	359	360	164	197
Servicios de esparcimiento culturales y deportivos, y otros servicios recreativos	105	108	62	95
Servicios de alojamiento temporal y de preparación de alimentos y bebidas	827	867	306	329
Otros servicios excepto actividades gubernamentales	851	871	306	353
Actividades legislativas, gubernamentales, de impartición de justicia y de organismos internacionales y extraterritoriales	1 814	2 001	106	467
No especificado	1	1	0	0

Nota: La información corresponde a eventos de jurisdicción local registrados ante las Juntas Locales de Conciliación y Arbitraje, mismas que la proporcionan al INEGI para su tratamiento y posterior difusión.

La sectorización de actividad preponderante, fue establecida con base en el *Sistema de Clasificación Industrial de América del Norte, México SCIAN 2013*.

a/ Se refiere a individuales debido a que en la entidad no se presentaron colectivos.

Fuente: INEGI. Dirección General de Estadísticas Sociodemográficas. *Estadísticas sobre relaciones laborales de jurisdicción local*.

**Convenios de trabajo fuera de juicio y trabajadores involucrados, conflictos de trabajo y trabajadores involucrados por municipio donde se ubica el establecimiento
2015**

Cuadro 10.17

Municipio	Convenios de trabajo fuera de juicio	Trabajadores involucrados en los convenios	Conflictos de trabajo a/	Trabajadores involucrados en los conflictos
Estado	19 663	20 152	4 859	5 762
Ahualulco	3	3	0	0
Cárdenas	13	13	13	13
Cedral	10	10	0	0
Cerritos	9	9	2	2
Ciudad del Maíz	1	1	2	2
Ciudad Fernández	185	185	11	11
Ciudad Valles	3 293	3 495	345	478
Coxcatlán	2	2	0	0
Lagunillas	2	2	0	0
Matehuala	878	878	200	200
Rayón	29	29	3	3
Rioverde	764	768	112	112
Salinas	1	1	0	0
San Ciro de Acosta	26	26	2	2
San Luis Potosí	14 415	14 698	4 168	4 938
Santa Catarina	29	29	0	0
Tamasopo	2	2	0	0
Tanquián de Escobedo	1	1	0	0
Villa Juárez	0	0	1	1

Nota: La información corresponde a eventos de jurisdicción local registrados ante las Juntas Locales de Conciliación y Arbitraje, mismas que la proporcionan al INEGI para su tratamiento y posterior difusión.

a/ Se refiere a individuales debido a que en la entidad no se presentaron colectivos.

Fuente: INEGI. Dirección General de Estadísticas Sociodemográficas. *Estadísticas sobre relaciones laborales de jurisdicción local.*

**Motivos de los convenios de trabajo fuera de juicio y trabajadores involucrados por principales tipos de motivos
2015**

Cuadro 10.18

Tipo de motivo	Motivos de los convenios de trabajo fuera de juicio	Trabajadores involucrados
Total	21 230	21 770
Terminación de contrato	5 458	5 571
Retiro voluntario	13 838	14 261
Reinstalación	16	16
Indemnización	1 895	1 899
(Continúa)		<1/2>

Motivos de los convenios de trabajo fuera de juicio y trabajadores involucrados por principales tipos de motivos 2015

Cuadro 10.18

Tipo de motivo	Motivos de los convenios de trabajo fuera de juicio	Trabajadores involucrados
Aumento de salario	7	7
Participación de utilidades	3	3
Otros motivos	1	1
No especificado	12	12

<2/2>

Nota: La información corresponde a eventos de jurisdicción local registrados ante las Juntas Locales de Conciliación y Arbitraje, mismas que la proporcionan al INEGI para su tratamiento y posterior difusión.

Los totales de este cuadro son mayores a los reportados para convenios de trabajo fuera de juicio y trabajadores involucrados, debido a que hubo convenios que se presentaron por dos o más motivos.

Fuente: INEGI. Dirección General de Estadísticas Sociodemográficas. *Estadísticas sobre relaciones laborales de jurisdicción local.*

Motivos de los conflictos de trabajo y trabajadores involucrados por tipo de conflicto y principales tipos de motivos 2015

Cuadro 10.19

Tipo de conflicto Tipo de motivo	Motivos de los conflictos de trabajo	Trabajadores involucrados en los conflictos
Total	4 859	5 762
Individuales	4 859	5 762
Despido injustificado	4 818	5 717
Rescisión de contrato	27	31
Riesgo de trabajo	1	1
Otros motivos	12	12
No especificado	1	1

Nota: La información corresponde a eventos de jurisdicción local registrados ante las Juntas Locales de Conciliación y Arbitraje, mismas que la proporcionan al INEGI para su tratamiento y posterior difusión.

Fuente: INEGI. Dirección General de Estadísticas Sociodemográficas. *Estadísticas sobre relaciones laborales de jurisdicción local.*

Conflictos de trabajo solucionados y trabajadores involucrados por forma de solución 2015

Cuadro 10.20

Forma de solución	Conflictos de trabajo solucionados a/	Trabajadores involucrados en los conflictos
Total	3 200	3 633
Convenio	1 758	1 848
Laudo	833	1 069

(Continúa)

<1/2>

Conflictos de trabajo solucionados y trabajadores involucrados por forma de solución 2015

Cuadro 10.20

Forma de solución	Conflictos de trabajo solucionados a/	Trabajadores involucrados en los conflictos
Absolutorio	422	567
Condenatorio	390	479
Mixto	1	1
No especificado	20	22
Desistimiento	431	453
Caducidad	49	55
Otras	127	206
No especificado	2	2

<2/2>

Nota: La información corresponde a eventos de jurisdicción local registrados ante las Juntas Locales de Conciliación y Arbitraje, mismas que la proporcionan al INEGI para su tratamiento y posterior difusión.

a/ En algunos casos, incluye la solución de conflictos individuales iniciados en años anteriores.

Fuente: INEGI. Dirección General de Estadísticas Sociodemográficas. *Estadísticas sobre relaciones laborales de jurisdicción local.*

Conflictos de trabajo solucionados, trabajadores involucrados y conflictos solucionados que no especifican número de trabajadores involucrados por municipio donde se ubica el establecimiento 2015

Cuadro 10.21

Municipio	Conflictos de trabajo solucionados a/	Trabajadores involucrados en los conflictos	Conflictos solucionados que no especifican número de trabajadores involucrados
Estado	3 200	3 633	2
Cárdenas	9	9	0
Cerritos	4	4	0
Ciudad del Maíz	1	1	0
Ciudad Fernández	7	7	0
Ciudad Valles	185	207	0
Matehuala	115	116	0
Rayón	1	1	0
Rioverde	67	69	0
San Luis Potosí	2 808	3 216	2
Santa Catarina	1	1	0
Tamasopo	1	1	0
Villa Juárez	1	1	0

Nota: La información corresponde a eventos de jurisdicción local registrados ante las Juntas Locales de Conciliación y Arbitraje, mismas que la proporcionan al INEGI para su tratamiento y posterior difusión.

a/ En algunos casos, incluye la solución de conflictos individuales iniciados en años anteriores.

Fuente: INEGI. Dirección General de Estadísticas Sociodemográficas. *Estadísticas sobre relaciones laborales de jurisdicción local.*

Emplazamientos a huelga registrados y solucionados, huelgas estalladas y solucionadas por sector de actividad económica 2015

Cuadro 10.22

Sector económico	Emplazamientos a huelga registrados	Emplazamientos a huelga solucionados a/	Huelgas estalladas	Huelgas solucionadas
Total	146	87	0	0
Agricultura, cría y explotación de animales, aprovechamiento forestal, pesca y caza	8	3	0	0
Generación, transmisión y distribución de energía eléctrica, suministro de agua y de gas por ductos al consumidor final	3	0	0	0
Construcción	42	36	0	0
Industrias manufactureras	31	16	0	0
Comercio	17	7	0	0
Transportes, correos y almacenamiento	5	4	0	0
Información en medios masivos	3	3	0	0
Servicios financieros y de seguros	3	0	0	0
Servicios inmobiliarios y de alquiler de bienes muebles e intangibles	2	0	0	0
Servicios profesionales, científicos y técnicos	3	0	0	0
Servicios de apoyo a los negocios y manejo de residuos y desechos, y servicios de remediación	9	6	0	0
Servicios educativos	8	2	0	0
Servicios de salud y de asistencia social	2	0	0	0
Servicios de esparcimiento culturales y deportivos, y otros servicios recreativos	1	0	0	0
Servicios de alojamiento temporal y de preparación de alimentos y bebidas	6	4	0	0
Otros servicios excepto actividades gubernamentales	3	6	0	0

Nota: La información corresponde a eventos de jurisdicción local registrados ante las Juntas Locales de Conciliación y Arbitraje, mismas que la proporcionan al INEGI para su tratamiento y posterior difusión.

La sectorización de actividad preponderante, fue establecida con base en el *Sistema de Clasificación Industrial de América del Norte (SCIAN) 2013*.

a/ En algunos casos, incluye la solución de los emplazamientos a huelga registrados en años anteriores.

Fuente: INEGI. Dirección General de Estadísticas Sociodemográficas. *Estadísticas sobre relaciones laborales de jurisdicción local*.

Emplazamientos a huelga registrados y solucionados, huelgas estalladas y solucionadas por municipio donde se ubica el establecimiento 2015

Cuadro 10.23

Municipio	Emplazamientos a huelga registrados	Emplazamientos a huelga solucionados a/	Huelgas estalladas	Huelgas solucionadas
Estado	146	87	0	0
San Luis Potosí	146	87	0	0

Nota: La información corresponde a eventos de jurisdicción local registrados ante las Juntas Locales de Conciliación y Arbitraje, mismas que la proporcionan al INEGI para su tratamiento y posterior difusión.

a/ En algunos casos, incluye la solución de los emplazamientos a huelga registrados en años anteriores.

Fuente: INEGI. Dirección General de Estadísticas Sociodemográficas. *Estadísticas sobre relaciones laborales de jurisdicción local.*

Motivos de los emplazamientos a huelga y de las huelgas estalladas por tipo de emplazamiento 2015

Cuadro 10.24

Tipo	Motivos de los emplazamientos a huelga	Motivos de las huelgas estalladas
Total	146	0
Firma de contrato	101	0
Revisión de contrato	42	0
Revisión de salario	3	0

Nota: La información corresponde a eventos de jurisdicción local registrados ante las Juntas Locales de Conciliación y Arbitraje, mismas que la proporcionan al INEGI para su tratamiento y posterior difusión.

Fuente: INEGI. Dirección General de Estadísticas Sociodemográficas. *Estadísticas sobre relaciones laborales de jurisdicción local.*

Emplazamientos a huelga solucionados por sector de actividad económica según forma de solución 2015

Cuadro 10.25

Sector económico	Total	Convenio	Desistimiento	Allanamiento al pliego de peticiones a/	No cumplir artículo 927-II b/	No cumplir artículo 923 c/	Otras
Total	87	32	17	0	12	15	11
Agricultura, cría y explotación de animales, aprovechamiento forestal, pesca y caza	3	2	1	0	0	0	0
Construcción	36	14	3	0	5	3	11
Industrias manufactureras	16	6	6	0	0	4	0
Comercio	7	4	1	0	0	2	0
Transportes, correos y almacenamiento	4	0	2	0	1	1	0
Información en medios masivos	3	0	1	0	0	2	0

(Continúa)

<1/2>

Emplazamientos a huelga solucionados por sector de actividad económica según forma de solución 2015

Cuadro 10.25

Sector económico	Total	Convenio	Desisti- miento	Allanamiento al pliego de peticiones a/	No cumplir artículo 927-II b/	No cumplir artículo 923 c/	Otras
Servicios de apoyo a los negocios y manejo de residuos y desechos, y servicios de remediación	6	1	1	0	4	0	0
Servicios educativos	2	1	0	0	0	1	0
Servicios de alojamiento temporal y de preparación de alimentos y bebidas	4	2	0	0	1	1	0
Otros servicios excepto actividades gubernamentales	6	2	2	0	1	1	0

<2/2>

Nota: La información corresponde a eventos de jurisdicción local registrados ante las Juntas Locales de Conciliación y Arbitraje, mismas que la proporcionan al INEGI para su tratamiento y posterior difusión.

En algunos casos, incluye la solución de los emplazamientos a huelga registrados en años anteriores.

La sectorización de actividad preponderante, fue establecida con base en el *Sistema de Clasificación Industrial de América del Norte (SCIAN) 2013*.

a/ Se refiere al reconocimiento total por parte del patrón, a las peticiones contenidas en el emplazamiento a huelga.

b/ Se refiere a que el sindicato no acudió a la audiencia de conciliación (Ley Federal del Trabajo Actualizada).

c/ Se refiere a que no se cumplieron requisitos para emplazar a huelga (Ley Federal del Trabajo Actualizada).

Fuente: INEGI. Dirección General de Estadísticas Sociodemográficas. *Estadísticas sobre relaciones laborales de jurisdicción local*.

11. Información económica agregada

- 11.1 Producto interno bruto por sector de actividad económica
Serie anual de 2010 a 2014
(Millones de pesos a precios de 2008)
- 11.2 Producto interno bruto y su participación respecto al total nacional por sector de actividad económica
2010 y 2014
- 11.3 Índices de volumen físico por sector de actividad económica
Serie anual de 2010 a 2014
(Base 2008 = 100)
- 11.4 Establecimientos y personal ocupado total censal por año de inicio de operaciones y tipo de captación
2013 y 2014 R/
- 11.5 Características seleccionadas de las unidades económicas en el sector privado y paraestatal por sector de actividad económica
2013 R/
- 11.6 Características seleccionadas de las unidades económicas en el sector privado y paraestatal por municipio
2013 R/
- 11.7 Sociedades mercantiles constituidas y su capital social exhibido por sector de actividad económica según especie
2015
- 11.8 Operaciones ante el Registro Público de la Propiedad de bienes inmuebles e importe del servicio por tipo de operación
2013, 2014 y 2015

11. Información económica agregada

Producto interno bruto por sector de actividad económica Serie anual de 2010 a 2014 (Millones de pesos a precios de 2008)

Cuadro 11.1

Sector	2010	2011	2012	2013 R/	2014 R/
Total	224 580	237 174	252 011	254 257	257 972
Agricultura, cría y explotación de animales, aprovechamiento forestal, pesca y caza	8 142	7 787	8 140	9 226	9 905
Minería	11 890	11 593	12 064	9 697	9 098
Generación, transmisión y distribución de energía eléctrica, suministro de agua y de gas por ductos al consumidor final	9 020	9 549	9 889	9 069	10 186
Construcción	18 826	19 535	21 335	24 712	24 244
Industrias manufactureras	55 875	61 982	69 870	67 507	70 029
Comercio	29 401	32 213	34 020	35 823	35 809
Transportes, correos y almacenamiento	11 984	12 522	12 715	13 012	13 249
Información en medios masivos	4 252	4 442	5 136	5 617	5 708
Servicios financieros y de seguros	4 907	5 440	6 088	6 400	6 226
Servicios inmobiliarios y de alquiler de bienes muebles e intangibles	30 092	30 790	31 424	31 711	32 227
Servicios profesionales, científicos y técnicos	1 987	2 276	2 084	2 031	2 179
Servicios de apoyo a los negocios y manejo de desechos y servicios de remediación	3 513	3 974	4 373	4 376	4 387
Servicios educativos	10 742	10 783	10 516	10 513	10 418
Servicios de salud y de asistencia social	4 783	5 137	4 874	4 771	4 923
Servicios de esparcimiento culturales y deportivos, y otros servicios recreativos	469	464	475	491	479
Servicios de alojamiento temporal y de preparación de alimentos y bebidas	2 793	2 904	2 884	2 871	2 451
Otros servicios excepto actividades gubernamentales	5 462	5 515	5 657	5 741	5 885
Actividades legislativas, gubernamentales, de impartición de justicia y de organismos internacionales y extraterritoriales	10 443	10 269	10 466	10 691	10 570

Nota: Las cifras presentan diferencias con relación a las publicadas anteriormente, en virtud de que tanto los valores del Sistema de Cuentas Nacionales de México como los cálculos regionales del producto se revisan de acuerdo con la disponibilidad y/o actualización de la información básica, motivo por el cual pueden presentar modificaciones en próximos estudios.

Debido al redondeo de las cifras, la suma de los parciales puede o no coincidir con los totales.

Fuente: INEGI. Dirección General de Estadísticas Económicas. *Producto Interno Bruto por Entidad Federativa, anual*. www.inegi.org.mx (26 de julio de 2016).

Producto interno bruto y su participación respecto al total nacional por sector de actividad económica 2010 y 2014

Cuadro 11.2

Sector	Producto interno bruto (Millones de pesos a precios de 2008)		Participación respecto al total nacional (Porcentaje)	
	2010	2014 R/	2010	2014 R/
Total	224 580	257 972	1.9	1.9
Agricultura, cría y explotación de animales, aprovechamiento forestal, pesca y caza	8 142	9 905	2.1	2.3
Minería	11 890	9 098	1.2	0.9
Generación, transmisión y distribución de energía eléctrica, suministro de agua y de gas por ductos al consumidor final	9 020	10 186	3.4	3.2
Construcción	18 826	24 244	1.9	2.4
Industrias manufactureras	55 875	70 029	2.8	3.0
Comercio	29 401	35 809	1.7	1.7
Transportes, correos y almacenamiento	11 984	13 249	1.7	1.7
Información en medios masivos	4 252	5 708	1.2	1.3
Servicios financieros y de seguros	4 907	6 226	1.0	1.0
Servicios inmobiliarios y de alquiler de bienes muebles e intangibles	30 092	32 227	2.0	2.0
Servicios profesionales, científicos y técnicos	1 987	2 179	0.7	0.7
Servicios de apoyo a los negocios y manejo de desechos y servicios de remediación	3 513	4 387	0.9	1.0
Servicios educativos	10 742	10 418	2.3	2.1
Servicios de salud y de asistencia social	4 783	4 923	1.9	1.9
Servicios de esparcimiento culturales y deportivos, y otros servicios recreativos	469	479	0.8	0.8
Servicios de alojamiento temporal y de preparación de alimentos y bebidas	2 793	2 451	1.1	0.9
Otros servicios excepto actividades gubernamentales	5 462	5 885	2.1	2.1
Actividades legislativas, gubernamentales, de impartición de justicia y de organismos internacionales y extraterritoriales	10 443	10 570	2.2	2.1

Nota: Las cifras presentan diferencias con relación a las publicadas anteriormente, en virtud de que tanto los valores del Sistema de Cuentas Nacionales de México como los cálculos regionales del producto se revisan de acuerdo con la disponibilidad y/o actualización de la información básica, motivo por el cual pueden presentar modificaciones en próximos estudios.

Debido al redondeo de las cifras, la suma de los parciales puede o no coincidir con los totales.

Fuente: INEGI. Dirección General de Estadísticas Económicas. *Producto Interno Bruto por Entidad Federativa, anual*. www.inegi.org.mx (26 de julio de 2016).

Índices de volumen físico por sector de actividad económica
Serie anual de 2010 a 2014
(Base 2008 = 100)

Cuadro 11.3

Sector	2010	2011	2012	2013 R/	2014 R/
Total	101.9	107.6	114.3	115.3	117.0
Agricultura, cría y explotación de animales, aprovechamiento forestal, pesca y caza	94.5	90.4	94.4	107.1	114.9
Minería	209.0	203.8	212.1	170.5	159.9
Generación, transmisión y distribución de energía eléctrica, suministro de agua y de gas por ductos al consumidor final	111.3	117.8	122.0	111.9	125.7
Construcción	87.5	90.8	99.1	114.8	112.6
Industrias manufactureras	98.7	109.5	123.5	119.3	123.7
Comercio	96.6	105.9	111.8	117.8	117.7
Transportes, correos y almacenamiento	103.6	108.3	110.0	112.5	114.6
Información en medios masivos	111.5	116.5	134.7	147.2	149.6
Servicios financieros y de seguros	120.5	133.6	149.5	157.2	152.9
Servicios inmobiliarios y de alquiler de bienes muebles e intangibles	102.8	105.2	107.4	108.4	110.1
Servicios profesionales, científicos y técnicos	91.3	104.6	95.8	93.3	100.2
Servicios de apoyo a los negocios y manejo de desechos y servicios de remediación	97.0	109.8	120.8	120.9	121.2
Servicios educativos	99.6	100.0	97.5	97.5	96.6
Servicios de salud y de asistencia social	101.5	109.0	103.4	101.3	104.5
Servicios de esparcimiento culturales y deportivos, y otros servicios recreativos	98.2	97.2	99.5	102.8	100.2
Servicios de alojamiento temporal y de preparación de alimentos y bebidas	77.1	80.2	79.6	79.2	67.7
Otros servicios excepto actividades gubernamentales	95.6	96.6	99.0	100.5	103.0
Actividades legislativas, gubernamentales, de impartición de justicia y de organismos internacionales y extraterritoriales	107.7	105.9	107.9	110.2	109.0

Nota: Las cifras presentan diferencias con relación a las publicadas anteriormente, en virtud de que tanto los valores del Sistema de Cuentas Nacionales de México como los cálculos regionales del producto se revisan de acuerdo con la disponibilidad y/o actualización de la información básica, motivo por el cual pueden presentar modificaciones en próximos estudios.

Fuente: INEGI. Dirección General de Estadísticas Económicas. *Producto Interno Bruto por Entidad Federativa, anual*. www.inegi.org.mx (26 de julio de 2016).

Establecimientos y personal ocupado total censal por año de inicio de operaciones y tipo de captación 2013 y 2014 R/

Cuadro 11.4

Año de inicio de operaciones Tipo de captación	Establecimientos a/	Personal ocupado total censal		
		Total	Hombres	Mujeres
Total	132 383	635 897	351 023	284 874
Iniciaron actividades antes de 2014 b/	122 968	620 436	344 365	276 071
Establecimientos en área urbana	95 060	547 822	308 498	239 324
Establecimientos en área no urbana c/	27 908	72 614	35 867	36 747
Iniciaron actividades en 2014 d/	9 414	15 461	6 658	8 804
Establecimientos en área urbana	7 876	12 859	5 600	7 259
Establecimientos en área no urbana c/	1 538	2 602	1 058	1 545

Nota: La cobertura geográfica de los *Censos Económicos 2014* en la entidad cubrió todo el territorio estatal, en donde las áreas urbanas fueron recorridas totalmente, mientras que las rurales se cubrieron mediante un muestreo probabilístico, ya que en estas últimas la extensión geográfica es muy amplia y la actividad económica es realmente pequeña.

Debido al redondeo de las cifras, la suma de los parciales puede o no coincidir con los totales.

a/ Se refiere a la unidad económica que en una sola ubicación física, asentada en un lugar de manera permanente y delimitada por construcciones o instalaciones fijas, combina acciones y recursos bajo el control de una sola entidad propietaria o controladora, para realizar actividades de producción de bienes, compra-venta de mercancías o prestación de servicios; sea con fines de lucro o no.

b/ Datos referidos del 1 de enero al 31 de diciembre de 2013.

c/ Se refiere a los establecimientos ubicados en localidades rurales, definidas según el *Censo General de Población y Vivienda 2010*, como aquellas localidades con una población menor a 2 500 habitantes y que no son cabecera municipal ni se hallan en un corredor industrial o turístico.

d/ Datos referidos a la fecha del levantamiento de información, que se realizó del 4 de febrero al 31 de julio de 2014.

Fuente: INEGI. Dirección General de Estadísticas Económicas. *Censos Económicos 2014*. www.inegi.org.mx (18 de febrero de 2016).

Características seleccionadas de las unidades económicas en el sector privado y paraestatal por sector de actividad económica 2013 R/

Cuadro 11.5
1a. parte

Sector	Unidades económicas a/	Personal ocupado total		
		Total	Hombres	Mujeres
Total	88 154	420 366	244 020	176 346
Agricultura, cría y explotación de animales, aprovechamiento forestal, pesca y caza c/	92	451	400	51
Minería	137	4 006	3 732	274
Generación, transmisión y distribución de energía eléctrica, suministro de agua y de gas por ductos al consumidor final	C	2 303	1 911	392
Construcción	456	14 298	12 626	1 672
Industrias manufactureras	8 852	125 011	80 503	44 508
Comercio al por mayor	2 917	26 871	20 126	6 745
Comercio al por menor	38 723	98 026	45 747	52 279
(Continúa)				<1/4>

Características seleccionadas de las unidades económicas en el sector privado y paraestatal por sector de actividad económica 2013 R/

Cuadro 11.5
1a. parte

Sector	Unidades económicas a/	Personal ocupado total		
		Total	Hombres	Mujeres
Transportes, correos y almacenamiento d/	428	11 206	9 714	1 492
Información en medios masivos	182	2 395	1 490	905
Servicios financieros y de seguros	413	2 841	1 229	1 612
Servicios inmobiliarios y de alquiler de bienes muebles e intangibles	1 848	5 853	3 328	2 525
Servicios profesionales, científicos y técnicos	2 017	9 394	5 119	4 275
Corporativos	C	79	43	36
Servicios de apoyo a los negocios y manejo de residuos y desechos, y servicios de remediación	2 013	22 306	13 852	8 454
Servicios educativos	998	15 274	5 717	9 557
Servicios de salud y de asistencia social	3 888	13 235	4 462	8 773
Servicios de esparcimiento culturales y deportivos, y otros servicios recreativos	996	4 046	2 605	1 441
Servicios de alojamiento temporal y de preparación de alimentos y bebidas	11 488	36 594	13 489	23 105
Otros servicios excepto actividades gubernamentales e/	12 636	26 177	17 927	8 250
				<2/4>

Características seleccionadas de las unidades económicas en el sector privado y paraestatal por sector de actividad económica 2013 R/

Cuadro 11.5
2a. parte y última

Sector	Remuneraciones (Millones de pesos)	Producción bruta total (Millones de pesos)	Consumo intermedio (Millones de pesos)	Valor agregado censal bruto (Millones de pesos)	Total de activos fijos b/ (Millones de pesos)
Total	22 868	278 396	181 242	97 154	117 571
Agricultura, cría y explotación de animales, aprovechamiento forestal, pesca y caza c/	8	28	8	21	61
Minería	410	7 866	3 528	4 338	8 539
Generación, transmisión y distribución de energía eléctrica, suministro de agua y de gas por ductos al consumidor final	247	1 403	405	998	644
(Continúa)					<3/4>

Características seleccionadas de las unidades económicas en el sector privado y paraestatal por sector de actividad económica 2013 R/

Cuadro 11.5
2a. parte y última

Sector	Remuneraciones (Millones de pesos)	Producción bruta total (Millones de pesos)	Consumo intermedio (Millones de pesos)	Valor agregado censal bruto (Millones de pesos)	Total de activos fijos b/ (Millones de pesos)
Construcción	761	5 895	4 069	1 826	1 594
Industrias manufactureras	10 783	196 794	145 661	51 133	67 820
Comercio al por mayor	2 045	12 038	5 053	6 985	5 898
Comercio al por menor	1 992	15 914	5 574	10 340	11 059
Transportes, correos y almacenamiento d/	833	8 694	4 330	4 364	7 207
Información en medios masivos	160	1 558	692	866	301
Servicios financieros y de seguros	214	1 613	539	1 074	557
Servicios inmobiliarios y de alquiler de bienes muebles e intangibles	191	1 362	761	601	1 415
Servicios profesionales, científicos y técnicos	389	1 271	565	706	660
Corporativos	25	296	223	72	0
Servicios de apoyo a los negocios y manejo de residuos y desechos, y servicios de remediación	2 030	4 241	1 250	2 991	624
Servicios educativos	876	2 772	1 060	1 712	1 430
Servicios de salud y de asistencia social	389	2 118	1 223	895	1 757
Servicios de esparcimiento culturales y deportivos, y otros servicios recreativos	134	698	346	352	1 677
Servicios de alojamiento temporal y de preparación de alimentos y bebidas	800	5 302	3 105	2 197	3 850
Otros servicios excepto actividades gubernamentales e/	581	8 533	2 852	5 681	2 476

<4/4>

Nota: La cobertura geográfica de los *Censos Económicos 2014* en la entidad cubrió todo el territorio estatal, en donde las áreas urbanas fueron recorridas totalmente, mientras que las rurales se cubrieron mediante un muestreo probabilístico, ya que en estas últimas la extensión geográfica es muy amplia y la actividad económica es realmente pequeña.

a/ Debido a la presencia de información confidencial, la suma de los parciales no coincide con el total.

b/ Datos referidos al 31 de diciembre de 2013.

c/ El nombre de este sector se describe conforme a lo establecido en el *Sistema de Clasificación Industrial de América del Norte, México SCIAN 2013*; sin embargo, la información presentada comprende solo lo correspondiente a las actividades de acuicultura, pesca y servicios relacionados con las actividades agropecuarias y forestales, únicas de este sector que se captan a través de los *Censos Económicos 2014*.

d/ Excluye la información correspondiente a las actividades de transporte colectivo urbano y suburbano de pasajeros en automóviles de ruta fija, y transporte de pasajeros en taxis de sitio y de ruleteo; ya que no fueron consideradas en el levantamiento censal.

e/ Excluye la información correspondiente a la actividad de asociaciones y organizaciones políticas; ya que no fue considerada en el levantamiento censal.

Fuente: INEGI. Dirección General de Estadísticas Económicas. *Censos Económicos 2014*. www.inegi.org.mx (18 de febrero de 2016).

Características seleccionadas de las unidades económicas en el sector privado y paraestatal por municipio 2013 R/

Cuadro 11.6
1a. parte

Municipio	Unidades económicas	Personal ocupado dependiente de la razón social	Personal ocupado remunerado dependiente de la razón social	Personal ocupado no dependiente de la razón social
Estado	88 154	354 350	241 142	66 016
Ahualulco	415	1 196	662	192
Alaquines	53	104	36	0
Aquismón	279	714	226	10
Armadillo de los Infante	17	47	11	15
Axtla de Terrazas	651	1 480	677	31
Cárdenas	986	2 052	705	26
Catorce	296	606	148	14
Cedral	643	1 345	353	26
Cerritos	1 301	2 279	596	168
Cerro de San Pedro	11	88	73	538
Charcas	783	2 420	1 384	455
Ciudad del Maíz	850	1 824	658	45
Ciudad Fernández	1 630	3 511	1 323	167
Ciudad Valles	6 737	24 243	16 108	3 316
Coxcatlán	167	370	153	6
Ebano	1 468	4 501	2 298	267
El Naranjo	716	2 229	1 299	45
Guadalcázar	101	287	71	11
Huehuetlán	47	143	90	401
Lagunillas	38	64	9	0
Matehuala	4 746	16 153	9 825	1 564
Matlapa	509	1 037	477	4
Mexquitic de Carmona	157	892	655	381
Moctezuma	408	697	204	377
Rayón	377	764	200	11
Rioverde	3 908	10 848	5 866	912
Salinas	1 137	3 338	1 774	111
San Antonio	49	128	35	1
San Ciró de Acosta	490	945	264	14
San Luis Potosí	37 717	212 720	166 878	49 757
San Martín Chalchicuautla	167	305	83	1
San Nicolás Tolentino	39	84	23	1
San Vicente Tancuayalab	423	720	170	9
Santa Catarina	11	39	26	0
Santa María del Río	1 201	2 605	951	166
(Continúa)				<1/5>

Características seleccionadas de las unidades económicas en el sector privado y paraestatal por municipio
2013 R/

Cuadro 11.6
1a. parte

Municipio	Unidades económicas	Personal ocupado dependiente de la razón social	Personal ocupado remunerado dependiente de la razón social	Personal ocupado no dependiente de la razón social
Santo Domingo	52	94	36	1
Soledad de Graciano Sánchez	8 650	24 360	12 757	2 590
Tamasopo	716	1 958	999	42
Tamazunchale	2 037	4 559	2 055	297
Tampacán	124	217	54	2
Tampamolón Corona	197	530	186	9
Tamuín	1 114	3 043	1 516	1 292
Tancanhuitz	303	554	237	35
Tanlajás	176	423	167	1
Tanquián de Escobedo	662	1 443	504	29
Tierra Nueva	439	730	165	7
Vanegas	161	268	53	3
Venado	519	951	271	226
Villa de Arista	567	1 026	288	21
Villa de Arriaga	401	916	290	23
Villa de Guadalupe	63	203	114	13
Villa de la Paz	150	307	95	682
Villa de Ramos	881	1 653	218	18
Villa de Reyes	982	6 576	5 075	1 624
Villa Hidalgo	266	634	298	13
Villa Juárez	200	363	109	2
Xilitla	637	1 588	691	6
Zaragoza	329	1 176	653	38

<2/5>

Características seleccionadas de las unidades económicas en el sector privado y paraestatal por municipio
2013 R/

Cuadro 11.6
2a. parte y última

Municipio	Remuneraciones (Millones de pesos)	Producción bruta total (Millones de pesos)	Consumo intermedio (Millones de pesos)	Valor agregado censal bruto (Millones de pesos)	Total de activos fijos a/ (Millones de pesos)
Estado	22 868	278 396	181 242	97 154	117 571
Ahualulco	59	144	59	86	115
Alaquines	1	5	2	3	2
Aquismón	9	86	49	37	63

(Continúa)

<3/5>

Características seleccionadas de las unidades económicas en el sector privado y paraestatal por municipio 2013 R/

Cuadro 11.6
2a. parte y última

Municipio	Remuneraciones (Millones de pesos)	Producción bruta total (Millones de pesos)	Consumo intermedio (Millones de pesos)	Valor agregado censal bruto (Millones de pesos)	Total de activos fijos a/ (Millones de pesos)
Armadillo de los Infante	0	9	7	2	7
Axtla de Terrazas	45	191	64	127	95
Cárdenas	39	179	61	118	190
Catorce	4	21	13	9	63
Cedral	19	165	45	120	280
Cerritos	31	2 574	1 810	765	2 984
Cerro de San Pedro	10	2 526	1 263	1 264	211
Charcas	235	1 337	698	638	1 998
Ciudad del Maíz	40	237	77	160	188
Ciudad Fernández	77	575	311	264	584
Ciudad Valles	1 270	7 737	4 444	3 293	5 835
Coxcatlán	5	30	17	12	21
Ebano	168	797	360	437	2 867
El Naranjo	172	1 579	1 119	459	3 087
Guadalcázar	3	305	254	51	55
Huehuetlán	6	611	400	211	216
Lagunillas	0	2	1	1	3
Matehuala	765	5 346	2 544	2 802	2 374
Matlapa	22	121	45	76	102
Mexquitic de Carmona	73	843	624	219	271
Moctezuma	10	122	97	25	117
Rayón	7	50	39	12	76
Rioverde	365	2 235	838	1 397	1 431
Salinas	122	689	424	266	461
San Antonio	1	5	2	3	9
San Ciró de Acosta	10	62	25	37	122
San Luis Potosí	17 173	206 930	139 237	67 693	78 158
San Martín Chalchicuautla	3	13	7	6	15
San Nicolás Tolentino	2	25	24	1	37
San Vicente Tancuayalab	6	53	22	31	51
Santa Catarina	2	1	4	- 3	2
Santa María del Río	52	582	366	215	219
Santo Domingo	1	7	4	3	9
Soledad de Graciano Sánchez	931	8 246	4 414	3 832	3 457
Tamasopo	95	787	638	149	1 017
Tamazunchale	117	738	321	417	434

(Continúa)

<4/5>

Características seleccionadas de las unidades económicas en el sector privado y paraestatal por municipio 2013 R/

Cuadro 11.6
2a. parte y última

Municipio	Remuneraciones (Millones de pesos)	Producción bruta total (Millones de pesos)	Consumo intermedio (Millones de pesos)	Valor agregado censal bruto (Millones de pesos)	Total de activos fijos a/ (Millones de pesos)
Tampacán	2	11	5	6	31
Tampamolón Corona	8	26	13	13	48
Tamuín	88	3 305	2 406	899	779
Tancanhuitz	8	96	52	45	61
Tanlajás	7	28	15	14	23
Tanquián de Escobedo	31	181	69	112	147
Tierra Nueva	6	62	23	39	60
Vanegas	2	40	5	35	14
Venado	9	115	63	53	171
Villa de Arista	13	94	35	60	67
Villa de Arriaga	13	80	30	50	94
Villa de Guadalupe	6	86	8	78	25
Villa de la Paz	5	2 924	929	1 995	1 407
Villa de Ramos	8	53	30	23	52
Villa de Reyes	548	24 082	16 112	7 970	4 403
Villa Hidalgo	25	72	33	39	60
Villa Juárez	5	32	14	18	23
Xilitla	27	171	75	96	209
Zaragoza	108	972	599	373	2 672

<5/5>

Nota: La cobertura geográfica de los *Censos Económicos 2014* en la entidad cubrió todo el territorio estatal, en donde las áreas urbanas fueron recorridas totalmente, mientras que las rurales se cubrieron mediante un muestreo probabilístico, ya que en estas últimas la extensión geográfica es muy amplia y la actividad económica es realmente pequeña.

a/ Datos referidos al 31 de diciembre de 2013.

Fuente: INEGI. Dirección General de Estadísticas Económicas. *Censos Económicos 2014*. www.inegi.org.mx (18 de febrero de 2016).

Sociedades mercantiles constituidas y su capital social exhibido por sector de actividad económica según especie 2015

Cuadro 11.7

Sector	Total	Anónima	Cooperativa	De produc- ción rural	De respon- sabilidad limitada	En coman- dita por acciones
Sociedades mercantiles constituidas	980	858	38	17	66	1
Agricultura, cría y explotación de animales, aprovechamiento forestal, pesca y caza	48	15	14	16	2	1
Minería	23	22	0	0	1	0

(Continúa)

<1/2>

Sociedades mercantiles constituidas y su capital social exhibido por sector de actividad económica según especie 2015

Cuadro 11.7

Sector	Total	Anónima	Cooperativa	De producción rural	De responsabilidad limitada	En comandita por acciones
Generación, transmisión y distribución de energía eléctrica, suministro de agua y de gas por ductos al consumidor final	1	1	0	0	0	0
Construcción	102	96	0	0	6	0
Industrias manufactureras	24	21	0	0	3	0
Comercio	565	512	18	1	34	0
Transportes, correos y almacenamiento	37	35	0	0	2	0
Resto de los servicios	180	156	6	0	18	0
Capital social exhibido (Miles de pesos)	129 394	118 350	2 722	879	7 395	48
Agricultura, cría y explotación de animales, aprovechamiento forestal, pesca y caza	2 314	723	675	771	96	48
Minería	2 308	2 208	0	0	100	0
Generación, transmisión y distribución de energía eléctrica, suministro de agua y de gas por ductos al consumidor final	525	525	0	0	0	0
Construcción	34 289	32 625	0	0	1 664	0
Industrias manufactureras	20 353	18 934	0	0	1 419	0
Comercio	64 023	58 299	1 944	108	3 672	0
Transportes, correos y almacenamiento	2 501	2 366	0	0	135	0
Resto de los servicios	3 081	2 670	103	0	308	0

<2/2>

Nota: Debido al redondeo de las cifras, la suma de los parciales puede o no coincidir con los totales.

Fuente: Instituto Registral y Catastral del Estado de San Luis Potosí.

Operaciones ante el Registro Público de la Propiedad de bienes inmuebles e importe del servicio por tipo de operación 2013, 2014 y 2015

Cuadro 11.8

Tipo de operación	Operaciones			Importe del servicio (Miles de pesos)		
	2013	2014	2015	2013	2014	2015
Total	52 919	56 156	57 625	81 521	91 326	101 372
Traslación de dominio de inmuebles	27 799	29 580	29 033	39 608	44 464	49 355
Compra-venta	14 459	16 197	16 316	33 527	36 893	40 951
Donaciones	2 079	2 045	2 245	2 511	3 327	3 692
Adjudicaciones	1 416	1 482	1 520	2 350	2 860	3 175
Otras traslaciones	9 845	9 856	8 952	1 221	1 384	1 536

(Continúa)

<1/2>

Operaciones ante el Registro Público de la Propiedad de bienes inmuebles e importe del servicio por tipo de operación 2013, 2014 y 2015

Cuadro 11.8

Tipo de operación	Operaciones			Importe del servicio (Miles de pesos)		
	2013	2014	2015	2013	2014	2015
Constitución de gravámenes	9 161	10 478	12 235	23 076	27 276	30 276
Hipotecas	2 241	3 985	4 952	20 143	23 759	26 373
Embargo	1 456	1 685	1 846	1 152	2 091	2 321
Convenio modificatorio	612	752	914	1 043	731	811
Otros gravámenes	4 852	4 056	4 523	739	695	771
Cancelación de gravámenes	15 959	16 098	16 357	18 838	19 587	21 741
Hipotecas	14 021	13 258	13 359	17 428	18 053	20 038
Embargo	588	674	645	912	986	1 095
Convenio modificatorio	402	426	486	312	322	357
Otros gravámenes	948	1 740	1 867	186	226	251

<2/2>

Nota: Debido al redondeo de las cifras, la suma de los parciales puede o no coincidir con los totales.

Fuente: Secretaría General de Gobierno del Estado. Dirección del Registro Público de la Propiedad.

Instituto Registral y Catastral del Estado de San Luis Potosí.

12. Agricultura

- 12.1 Superficies sembrada y cosechada, y volumen de la producción agrícola de los cultivos con representatividad en la muestra
Año agrícola 2014
- 12.2 Superficies incorporada y rehabilitada para el riego por municipio
Año agrícola 2015
(Hectáreas)
- 12.3 Productores, superficies y monto pagado por el PROAGRO en la actividad agrícola por municipio
Año agrícola 2014
- 12.4 Suma asegurada, monto de las primas emitidas y de las pagadas en la actividad agrícola por esquema de seguro, tipo de cultivo y cultivo
2014 y 2015
(Miles de pesos)

12. Agricultura

Superficies sembrada y cosechada, y volumen de la producción agrícola de los cultivos con representatividad en la muestra Año agrícola 2014

Cuadro 12.1

Cultivo	Superficie sembrada (Hectáreas)	Superficie cosechada (Hectáreas)	Volumen (Toneladas)
Caña de azúcar	77 203	74 456	4 825 564
Frijol	133 872	92 889	26 982
Maíz blanco	275 278	194 233	263 562
Naranja	35 659	34 039	264 851

Fuente: INEGI. Dirección General de Estadísticas Económicas. *Encuesta Nacional Agropecuaria 2014*. www.inegi.org.mx (12 de mayo de 2016).

Superficies incorporada y rehabilitada para el riego por municipio Año agrícola 2015 (Hectáreas)

Cuadro 12.2

Municipio	Superficie incorporada al riego a/	Superficie rehabilitada para el riego b/
Estado	0	1 129
Cedral	0	30
Ciudad Fernández	0	93
Guadalcázar	0	34
Moctezuma	0	140
Rioverde	0	13
San Luis Potosí	0	242
Santo Domingo	0	35
Soledad de Graciano Sánchez	0	30
Venado	0	45
Villa de Arista	0	72
Villa de Ramos	0	376
Villa de Reyes	0	19

a/ Se refiere al área que nunca ha tenido riego disponible, donde se establece infraestructura (pozo, canal u otra fuente de agua) que permita disponer de agua para el crecimiento de los cultivos.

b/ Se refiere a la superficie donde se realiza el conjunto de actividades que tienen como propósito restituir (habilitar de nuevo) las obras hidroagrícolas a su estado original (condiciones de diseño y proyecto) con el propósito de asegurar las condiciones estructurales y/o funcionales de las obras hidroagrícolas para su uso pleno, la eficiencia en el uso del agua y la calidad en el servicio de riego. En el contexto del Programa de Rehabilitación, Modernización, Tecnificación y Equipamiento de Unidades de Riego son todas aquellas acciones que tienen como resultado mantener la seguridad física y operativa de la infraestructura desde la obra de captación (obra de cabeza) hasta la red de distribución y regaderas (antes de la aplicación del riego a la planta).

Fuente: CONAGUA, Dirección Local San Luis Potosí. Subdirección de Infraestructura Hidroagrícola.

**Productores, superficies y monto pagado por el PROAGRO
en la actividad agrícola por municipio
Año agrícola 2014**

Cuadro 12.3

Municipio	Productores solicitantes	Superficie solicitada (Hectáreas)	Productores ratificados	Superficie ratificada (Hectáreas)	Productores beneficiados	Superficie beneficiada (Hectáreas)	Monto pagado (Miles de pesos)
Estado	80 484	407 204	80 091	406 739	79 093	405 801	433 819
Ahualulco	1 073	3 038	1 072	3 034	1 064	3 026	3 584
Alaquines	763	2 872	754	2 870	752	2 870	3 239
Aquismón	2 175	3 357	2 175	3 357	2 166	3 357	4 917
Armadillo de los Infante	267	1 280	266	1 277	259	1 277	1 399
Axtla de Terrazas	695	808	654	768	650	768	992
Cárdenas	771	4 310	763	4 310	763	4 310	4 573
Catorce	1 213	5 311	1 212	5 309	1 200	5 305	5 893
Cedral	1 530	9 370	1 522	9 345	1 487	9 345	9 810
Cerritos	1 271	8 946	1 270	8 945	1 237	8 871	9 213
Cerro de San Pedro	120	337	120	337	118	337	411
Charcas	1 483	8 789	1 479	8 776	1 476	8 776	9 326
Ciudad del Maíz	2 100	8 807	2 064	8 776	2 049	8 760	9 854
Ciudad Fernández	1 278	4 461	1 276	4 461	1 266	4 461	4 980
Ciudad Valles	1 553	3 734	1 551	3 731	1 536	3 727	4 500
Coxcatlán	585	647	584	646	582	646	840
Ebano	4 021	45 523	3 997	45 507	3 974	45 464	44 632
El Naranjo	359	679	358	679	358	679	876
Guadalcazar	3 181	14 856	3 177	14 851	3 118	14 815	16 469
Huehuetlán	335	347	335	347	332	347	451
Lagunillas	636	3 132	633	3 129	616	3 124	3 353
Matehuala	2 293	10 182	2 264	10 104	2 195	10 104	11 203
Matlapa	1 286	1 419	1 283	1 415	1 259	1 415	2 121
Mexquitic de Carmona	1 942	5 983	1 940	5 980	1 933	5 980	6 827
Moctezuma	1 847	7 705	1 847	7 705	1 839	7 701	8 651
Rayón	1 564	10 585	1 544	10 585	1 519	10 563	11 066
Rioverde	4 035	17 320	4 014	17 304	3 946	17 271	18 438
Salinas	2 430	19 622	2 412	19 618	2 402	19 612	19 974
San Antonio	1 118	1 336	1 118	1 336	1 088	1 335	1 731
San Ciro de Acosta	829	4 118	827	4 112	804	4 098	4 480
San Luis Potosí	1 786	5 629	1 782	5 610	1 712	5 601	6 859
San Martín Chalchicuautla	1 106	1 560	1 098	1 550	1 095	1 550	1 987
San Nicolás Tolentino	426	1 252	423	1 252	423	1 252	1 443
San Vicente Tancuayalab	796	2 277	795	2 276	790	2 186	2 582
Santa Catarina	568	1 530	563	1 528	551	1 528	1 984
Santa María del Río	525	1 921	525	1 921	509	1 921	2 191
Santo Domingo	2 645	25 225	2 601	25 185	2 551	25 095	25 203
(Continúa)							<1/2>

Productores, superficies y monto pagado por el PROAGRO en la actividad agrícola por municipio Año agrícola 2014

Cuadro 12.3

Municipio	Productores solicitantes	Superficie solicitada (Hectáreas)	Productores ratificados	Superficie ratificada (Hectáreas)	Productores beneficiados	Superficie beneficiada (Hectáreas)	Monto pagado (Miles de pesos)
Soledad de Graciano Sánchez	721	2 912	721	2 912	712	2 912	3 147
Tamasopo	808	1 534	806	1 530	805	1 530	1 976
Tamazunchale	4 473	5 091	4 470	5 088	4 443	5 088	7 607
Tampacán	691	1 034	691	1 034	686	1 034	1 297
Tampamolón Corona	1 287	1 544	1 287	1 544	1 257	1 544	2 008
Tamuín	1 833	20 114	1 828	20 109	1 806	19 709	19 598
Tancanhuitz	739	820	739	820	733	820	1 061
Tanlajás	1 237	1 704	1 237	1 704	1 215	1 703	2 529
Tanquián de Escobedo	434	872	434	872	430	872	1 110
Tierra Nueva	95	372	95	372	94	372	407
Vanegas	1 116	4 821	1 107	4 802	1 084	4 800	5 444
Venado	1 259	6 997	1 254	6 967	1 247	6 967	7 408
Villa de Arista	758	3 257	758	3 257	754	3 257	3 671
Villa de Arriaga	1 668	26 368	1 659	26 355	1 655	26 308	25 612
Villa de Guadalupe	1 404	6 820	1 389	6 777	1 368	6 777	7 430
Villa de la Paz	170	426	168	421	152	421	509
Villa de Ramos	4 518	47 872	4 492	47 871	4 452	47 871	47 781
Villa de Reyes	1 679	5 201	1 679	5 201	1 647	5 201	5 852
Villa Hidalgo	1 920	8 517	1 919	8 508	1 909	8 504	9 456
Villa Juárez	1 208	9 724	1 201	9 724	1 174	9 698	9 796
Xilitla	1 433	1 736	1 433	1 736	1 427	1 736	2 595
Zaragoza	428	1 199	426	1 199	424	1 199	1 474

<2/2>

Fuente: SAGARPA. Dirección General de Operación y Explotación de Padrones de la Subsecretaría de Agricultura.

Suma asegurada, monto de las primas emitidas y de las pagadas en la actividad agrícola por esquema de seguro, tipo de cultivo y cultivo 2014 y 2015
(Miles de pesos)

Cuadro 12.4

Esquema Tipo Cultivo	Suma asegurada	Monto total de las primas emitidas	Monto de las primas pagadas por el productor	Monto de las primas pagadas mediante subsidio del gobierno federal	Monto de las primas pagadas con recursos fiscales federales y estatales
2014					
Total	636 314	107 028	5 339	2 949	98 740
Seguro tradicional a/	227 414	8 288 b/	5 339	2 949	0

(Continúa)

<1/3>

Suma asegurada, monto de las primas emitidas y de las pagadas en la actividad agrícola por esquema de seguro, tipo de cultivo y cultivo 2014 y 2015
(Miles de pesos)

Cuadro 12.4

Esquema Tipo Cultivo	Suma asegurada	Monto total de las primas emitidas	Monto de las primas pagadas por el productor	Monto de las primas pagadas mediante subsidio del gobierno federal	Monto de las primas pagadas con recursos fiscales federales y estatales
Cultivos cíclicos	7 994	485	267	218	0
Cártamo	348	42	23	19	0
Maíz	2 898	97	53	44	0
Sorgo	4 748	346	190	156	0
Cultivos perennes	219 420	7 803	5 072	2 731	0
Alfalfa	241	27	17	9	0
Caña	219 179	7 777	5 055	2 722	0
Seguro catastrófico c/	408 900	98 740	0	0	98 740
Cultivos cíclicos	408 900	98 740	0	0	98 740
No especificado	408 900	98 740	0	0	98 740
Cultivos perennes	0	0	0	0	0
2015					
Total	796 495	116 905	8 724	3 894	104 287
Seguro tradicional a/	364 664	12 618 b/	8 724	3 894	0
Cultivos cíclicos	34 310	1 193	727	467	0
Maíz	6 009	147	81	66	0
Sorgo	18 779	826	454	372	0
Tomate rojo (jitomate)	9 522	220	191	29	0
Cultivos perennes	330 354	11 425	7 997	3 428	0
Alfalfa	105	4	3	1	0
Caña	330 179	11 415	7 990	3 424	0
Cítricos	70	6	4	2	0
Seguro catastrófico c/	431 831	104 287	0	0	104 287
Cultivos cíclicos	375 471	90 676	0	0	90 676
Cacahuete	3 483	841	0	0	841
Cebada	6 637	1 603	0	0	1 603
Frijol	89 836	21 695	0	0	21 695
Maíz	231 219	55 840	0	0	55 840
Sorgo	32 139	7 762	0	0	7 762

(Continúa)

<2/3>

Suma asegurada, monto de las primas emitidas y de las pagadas en la actividad agrícola por esquema de seguro, tipo de cultivo y cultivo 2014 y 2015
(Miles de pesos)

Cuadro 12.4

Esquema Tipo Cultivo	Suma asegurada	Monto total de las primas emitidas	Monto de las primas pagadas por el productor	Monto de las primas pagadas mediante subsidio del gobierno federal	Monto de las primas pagadas con recursos fiscales federales y estatales
Soya	10 331	2 495	0	0	2 495
Trigo	1 826	441	0	0	441
Cultivos perennes	56 360	13 611	0	0	13 611
Café cereza	30 668	7 406	0	0	7 406
Cítricos	25 693	6 205	0	0	6 205

<3/3>

Nota: La información que se presenta corresponde al Sistema Nacional de Aseguramiento al Medio Rural y corresponde a la entidad de registro de los aseguramientos.

La denominación de los cultivos es genérica, por lo que la información puede incluir diversas subespecies y variedades.

Debido al redondeo de las cifras, la suma de los parciales puede o no coincidir con los totales.

a/ Se refiere al que ofrecen las aseguradoras privadas y los fondos de aseguramiento de manera individual a los productores, por lo que no incluye los seguros masivos de carácter catastrófico; el seguro tradicional (también llamado comercial) es apoyado con recursos federales del Programa de Subsidio a la Prima del Seguro Agropecuario, operado por Agroasemex.

b/ La suma de los importes pagados por el productor y el gobierno federal puede no coincidir con el monto total de las primas emitidas, debido al redondeo de las cifras y a los ajustes de los pagos de subsidios de acuerdo con los porcentajes autorizados por el gobierno federal.

c/ Se refiere al que opera a través del Programa de Atención a Contingencias Climatológicas (PACC) de SAGARPA para productores sin acceso al seguro tradicional, y en el que participan también aseguradoras privadas donde el pago de las primas se realiza con recursos de los gobiernos de los estados, del gobierno federal, del PACC-SAGARPA y del Fondo de Contingencias y Autoseguro que opera Agroasemex.

Fuente: Agroasemex, S.A. Dirección General Adjunta de Operación; Dirección de Administración de Subsidios.

13. Ganadería

- 13.1 Existencias de ganado bovino por rangos de edad
Al 30 de septiembre de 2014
(Cabezas)
- 13.2 Existencias de ganado bovino por función y actividad
zotécnica
Al 30 de septiembre de 2014
(Cabezas)
- 13.3 Existencias de ganado bovino por manejo del ganado
Al 30 de septiembre de 2014
(Cabezas)
- 13.4 Existencias de ganado bovino por calidad del ganado
Al 30 de septiembre de 2014
(Cabezas)

Gráfica 13.1 Población apícola
2012, 2013 y 2014
(Colmenas)

- 13.5 Volumen y valor de la producción de miel
y cera en greña por municipio
2015 E/

Gráfica 13.2 Rastros en operación por tipo de rastro
A diciembre de 2015

- 13.6 Capacidad instalada mensual para sacrificio
en los rastros en operación por especie
según tipo de rastro
A diciembre de 2015
(Cabezas)
- 13.7 Suma asegurada, monto de las primas emitidas
y de las pagadas en la actividad ganadera
por esquema de seguro
2014 y 2015
(Miles de pesos)

13. Ganadería

Existencias de ganado bovino por rangos de edad Al 30 de septiembre de 2014 (Cabezas)

Cuadro 13.1

Rango de edad	Existencias de ganado
Total	823 876
Menores de un año	165 888
De uno a dos años	219 839
Más de dos a tres años	105 594
Mayores de tres años	332 555

Nota: La información se genera con un esquema de muestreo probabilístico y estratificado, teniendo como marco de muestreo las unidades de producción que reportaron información en alguno de los productos de interés nacional o por entidad federativa en el *VIII Censo Agrícola, Ganadero y Forestal 2007* con base en la actualización efectuada en la *Encuesta Nacional Agropecuaria 2012*. Se excluye el ganado de lidia.

Fuente: INEGI. Dirección General de Estadísticas Económicas. *Encuesta Nacional Agropecuaria 2014*. www.inegi.org.mx (23 de mayo de 2016).

Existencias de ganado bovino por función y actividad zootécnica Al 30 de septiembre de 2014 (Cabezas)

Cuadro 13.2

Función y actividad zootécnica	Existencias de ganado
Total	823 876
Vacas solo para cría de becerros	290 508
Vacas solo para producción de leche	16 969
Vacas para la cría de becerros y ordeña	104 541
Reses para trabajo	5 008
Vaquillas para reemplazo	76 382
Reses en engorda	206 349
Sementales	38 335
Otros	85 786

Nota: Debido al redondeo de las cifras, la suma de los parciales puede o no coincidir con los totales.

Fuente: INEGI. Dirección General de Estadísticas Económicas. *Encuesta Nacional Agropecuaria 2014*. www.inegi.org.mx (23 de mayo de 2016).

Existencias de ganado bovino por manejo del ganado
Al 30 de septiembre de 2014
 (Cabezas)

Cuadro 13.3

Manejo del ganado	Existencias de ganado
Total	823 876
Libre pastoreo	483 079
Pastoreo controlado	111 700
En corral o establo	139 069
En corral, establo y pastoreo	45 853
Otros	44 175

Fuente: INEGI. Dirección General de Estadísticas Económicas. *Encuesta Nacional Agropecuaria 2014*. www.inegi.org.mx (23 de mayo de 2016).

Existencias de ganado bovino por calidad del ganado
Al 30 de septiembre de 2014
 (Cabezas)

Cuadro 13.4

Calidad del ganado	Existencias de ganado
Total	823 876
Corrientes o criollas	317 618
Cruza de corrientes con finas	318 489
Finas o de razas especializadas a/	143 595
Otros	44 175

Nota: Debido al redondeo de las cifras, la suma de los parciales puede o no coincidir con los totales.

a/ Comprende: *holstein friesian*, pardo suizo, *hereford*, *charolais*, *brahman*, indobrasil y otras. Incluye las cruzas entre animales de distintas razas finas.

Fuente: INEGI. Dirección General de Estadísticas Económicas. *Encuesta Nacional Agropecuaria 2014*. www.inegi.org.mx (23 de mayo de 2016).

**Población apícola
2012, 2013 y 2014
(Colmenas)**

Gráfica 13.1

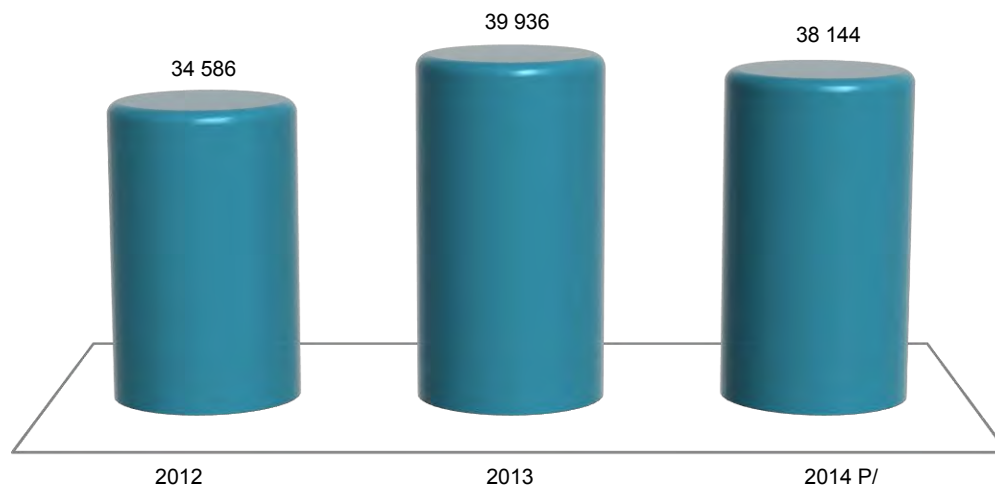

Nota: Datos referidos al 31 de diciembre de cada año.
Fuente: SAGARPA. Servicio de Información Agroalimentaria y Pesquera. www.siap.gob.mx (14 de julio de 2016).

**Volumen y valor de la producción de miel y cera en greña por municipio
2015 E/**

Cuadro 13.5

Municipio	Volumen de la producción de miel (Toneladas)	Valor de la producción de miel (Miles de pesos)	Volumen de la producción de cera en greña (Toneladas)	Valor de la producción de cera en greña (Miles de pesos)
Estado	1 058.0	42 876	27.00	1 683
Ahualulco	34.4	1 340	0.71	44
Aquismón	7.6	311	0.14	8
Armadillo de los Infante	34.5	1 447	0.72	43
Axtla de Terrazas	13.0	520	0.19	12
Catorce	0.3	13	0.01	1
Cerritos	114.7	4 613	3.27	207
Cerro de San Pedro	3.0	126	0.03	2
Charcas	0.5	19	0.02	1
Ciudad del Maíz	1.0	41	0.03	2
Ciudad Valles	56.7	2 249	2.65	165
Coxcatlán	5.8	235	0.10	7
Ebano	20.3	824	0.61	41
El Naranjo	9.3	375	0.11	7
Guadalcázar	10.6	433	0.32	20
Huehuetlán	3.7	149	0.14	9

(Continúa)

<1/2>

**Volumen y valor de la producción de miel y cera en greña por municipio
2015 E/**

Cuadro 13.5

Municipio	Volumen de la producción de miel (Toneladas)	Valor de la producción de miel (Miles de pesos)	Volumen de la producción de cera en greña (Toneladas)	Valor de la producción de cera en greña (Miles de pesos)
Lagunillas	0.3	14	0.02	1
Matehuala	94.0	3 826	2.35	149
Matlapa	10.5	424	0.17	11
Mexquitic de Carmona	17.8	698	0.35	21
Moctezuma	5.0	203	0.10	6
Rayón	2.0	79	0.06	4
Rioverde	58.0	2 374	2.20	137
San Antonio	7.1	301	0.13	9
San Luis Potosí	56.6	2 293	1.18	72
San Martín Chalchicuautla	28.3	1 089	0.50	32
San Vicente Tancuayalab	1.8	72	0.05	4
Santa María del Río	6.8	281	0.14	9
Soledad de Graciano Sánchez	16.1	647	0.32	20
Tamasopo	2.7	108	0.03	2
Tamazunchale	26.7	1 020	0.47	30
Tampacán	3.4	133	0.07	5
Tampamolón Corona	44.7	1 825	0.78	50
Tamuín	4.4	181	0.13	9
Tancanhuitz	9.2	374	0.14	9
Tanlajás	14.9	624	0.26	17
Tanquián de Escobedo	9.0	376	0.14	10
Tierra Nueva	6.2	252	0.13	8
Venado	20.5	881	0.62	19
Villa de Arista	6.1	248	0.12	8
Villa de Arriaga	59.9	2 527	2.77	172
Villa de Guadalupe	5.4	227	0.16	10
Villa de Reyes	8.2	340	0.30	10
Villa Hidalgo	204.6	8 285	4.29	266
Villa Juárez	2.0	83	0.08	5
Xilitla	6.3	248	0.12	7
Zaragoza	3.7	149	0.08	5

<2/2>

Nota: La producción de miel se refiere a los volúmenes obtenidos de los colmenares durante las distintas cosechas que se realizan en el año. La medición se realiza de acuerdo con el rendimiento medio de las cajas rústicas y modernas donde se alojan las colonias de abejas. La cera es un subproducto obtenido en el proceso de beneficio de la miel y su producción varía de acuerdo con la proporción que se encuentre en los colmenares con respecto a la de miel.

Debido al redondeo de las cifras, la suma de los parciales puede o no coincidir con los totales.

Fuente: SAGARPA. Servicio de Información Agroalimentaria y Pesquera. www.siap.gob.mx (14 de julio de 2016).

**Rastros en operación por tipo de rastro
A diciembre de 2015**

Gráfica 13.2

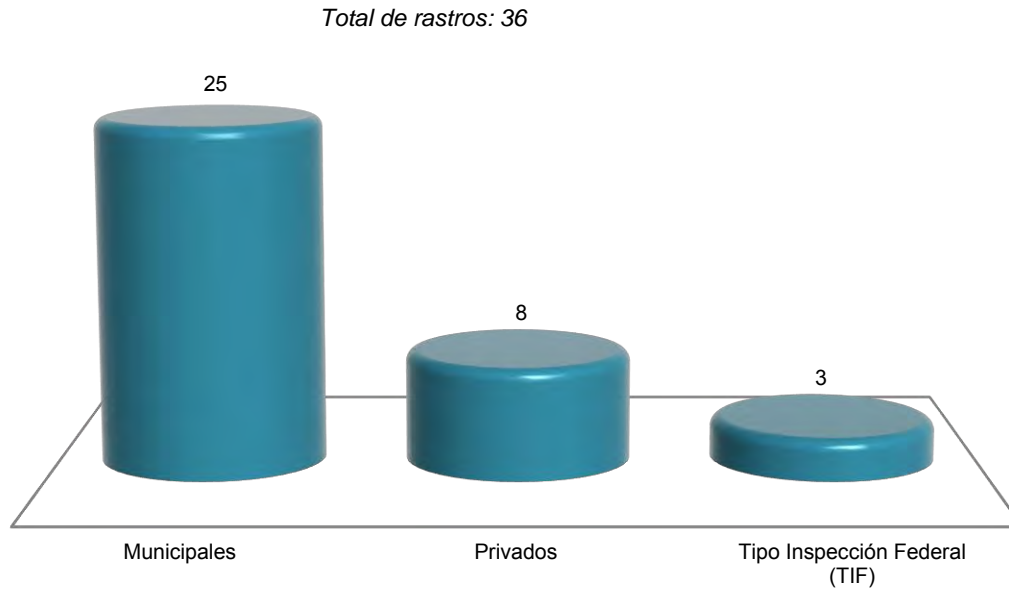

Nota: La información que se presenta corresponde a los centros de sacrificio de especies pecuarias: bovino, porcino, ovino, caprino y ave, que cuentan con registro autorizado federal, estatal o municipal. Los centros de sacrificio municipales son administrados por este nivel de gobierno.

Fuente: SAGARPA. Servicio de Información Agroalimentaria y Pesquera. www.siap.gob.mx (29 de marzo de 2016).

**Capacidad instalada mensual para sacrificio en los rastros en operación
por especie según tipo de rastro
A diciembre de 2015
(Cabezas)**

Cuadro 13.6

Especie	Total	Municipales	Privados	Tipo Inspección Federal (TIF)
Bovino	103 120	9 520	0	93 600
Porcino	13 143	11 527	1 616	0
Ovino	313	313	0	0
Caprino	15 600	600	15 000	0
Ave a/	2 331 547	0	180 200	2 151 347

Nota: La información que se presenta corresponde a los centros de sacrificio de especies pecuarias que cuentan con registro autorizado federal, estatal o municipal. Los centros de sacrificio municipales son administrados por este nivel de gobierno.

a/ Se refiere al pollo y gallina pesada o ligera que ha finalizado su ciclo productivo.

Fuente: SAGARPA. Servicio de Información Agroalimentaria y Pesquera. www.siap.gob.mx (29 de marzo de 2016).

Suma asegurada, monto de las primas emitidas y de las pagadas en la actividad ganadera por esquema de seguro 2014 y 2015
(Miles de pesos)

Cuadro 13.7

Esquema	Suma asegurada	Monto total de las primas emitidas	Monto de las primas pagadas por el productor	Monto de las primas pagadas mediante subsidio del gobierno federal	Monto de las primas pagadas con recursos fiscales federales y estatales
2014					
Total	5 464 141	67 215	7 009	5 886	54 320
Seguro tradicional a/	5 088 334	12 895 b/	7 009	5 886	0
Abeja	29 723	444	311	133	0
Bovino	4 325 197	8 218	4 554	3 664	0
Caprino	453 700	2 576	1 292	1 284	0
Ovino	279 507	1 644	842	802	0
Porcino	208	13	10	3	0
Seguro catastrófico c/	375 806	54 320	0	0	54 320
Unidades animal d/	375 806	54 320	0	0	54 320
2015					
Total	3 970 627	43 021	5 246	3 325	34 450
Seguro tradicional a/	3 548 509	8 570 b/	5 246	3 325	0
Bovino	3 545 588	8 353	5 061	3 292	0
Caprino	60	4	4	NS	0
Ovino	2 800	209	178	31	0
Porcino	60	4	3	1	0
Seguro catastrófico c/	422 118	34 450	0	0	34 450
Unidades animal d/	422 118	34 450	0	0	34 450

Nota: La información que se presenta corresponde al Sistema Nacional de Aseguramiento al Medio Rural, y corresponde a la entidad de registro de los aseguramientos.

Debido al redondeo de las cifras, la suma de los parciales puede o no coincidir con los totales.

a/ Se refiere al que ofrecen las aseguradoras privadas y los fondos de aseguramiento de manera individual a los productores, por lo que no incluye los seguros masivos de carácter catastrófico; el seguro tradicional (también llamado comercial) es apoyado con recursos federales del Programa de Subsidio a la Prima del Seguro Agropecuario, operado por Agroasemex.

b/ La suma de los importes pagados por el productor y el gobierno federal puede no coincidir con el monto total de las primas emitidas, debido al redondeo de las cifras y a los ajustes en los pagos de subsidio de acuerdo con los porcentajes autorizados por el gobierno federal.

c/ Se refiere al que opera a través del Programa de Atención a Contingencias Climatológicas (PACC) de SAGARPA para productores sin acceso al seguro tradicional y en el que participan también aseguradoras privadas donde el pago de las primas se realiza con recursos de los gobiernos de los estados, del gobierno federal, del PACC-SAGARPA y del Fondo de Contingencias y Autoseguro que opera Agroasemex.

d/ Constituye una vaca adulta (vientre bovino) de 400 a 450 kg de peso, en gestación o mantenimiento que para satisfacer sus necesidades alimenticias y cumplir con su función zootécnica, consume el 3% de su peso vivo de materia seca de forraje por día, y se utiliza como base de equivalencia para referencia en animales de diferentes edades y especies. Se utiliza para estimar la carga animal de los agostaderos. Este aseguramiento permite a los productores ganaderos enfrentar gastos extraordinarios cuando los pastizales son afectados por eventos climatológicos.

Fuente: Agroasemex, S.A. Dirección General Adjunta de Operación; Dirección de Administración de Subsidios.

14. Aprovechamiento forestal

- 14.1 Volumen de la producción forestal maderable por municipio según grupo de especies 2015
(Metros cúbicos rollo)
- 14.2 Valor de la producción forestal maderable por municipio según grupo de especies 2015
(Miles de pesos)
- 14.3 Volumen de la producción forestal maderable por municipio según grupo de productos 2015
(Metros cúbicos rollo)
- 14.4 Valor de la producción forestal maderable por municipio según grupo de productos 2015
(Miles de pesos)
- 14.5 Volumen de la producción forestal no maderable por municipio según grupo de productos 2015
(Toneladas)
- 14.6 Valor de la producción forestal no maderable por municipio según grupo de productos 2015
(Miles de pesos)
- 14.7 Autorizaciones otorgadas y vigentes, y volumen autorizado de aprovechamiento forestal maderable por municipio 2014 y 2015
- 14.8 Autorizaciones otorgadas y vigentes, y volumen autorizado de aprovechamiento forestal no maderable por municipio 2014 y 2015

14. Aprovechamiento forestal

Volumen de la producción forestal maderable por municipio según grupo de especies 2015 (Metros cúbicos rollo)

Cuadro 14.1

Municipio	Total	Coníferas		Latifoliadas		Comunes tropicales a/
		Pino b/	Otras c/	Encino d/	Otras e/	
Estado	3 701	1 019	31	2 043	379	229
Ciudad del Maíz	277	0	0	277	0	0
El Naranjo	543	0	0	314	0	229
Rioverde	698	527	0	171	0	0
San Nicolás Tolentino	98	0	0	98	0	0
Santa María del Río	609	492	0	117	0	0
Venado	379	0	0	0	379	0
Zaragoza	1 097	0	31	1 066	0	0

a/ Comprende: aguacatillo (*Phoebe tampicensis*), chicharrillo (*Harpalyce arborescens*), chijol (*Piscidia piscipula*), orejón (*Enterolobium cyclocarpum*), volantín (*Zuelania guidonia*), quebrache (*Lysiloma divaricata*), y palo blanco (*Piscidia mollis*).

b/ Se refiere a *Pinus* spp.

c/ Se refiere a junipero (*Juniperus flaccida*).

d/ Se refiere *Quercus* spp.

e/ Se refiere a mezquite (*Prosopis laevigata*).

Fuente: SEMARNAT, Delegación en el Estado. Subdelegación de Gestión para la Protección Ambiental y Recursos Naturales; Unidad de Aprovechamiento y Restauración de Recursos Naturales.

Valor de la producción forestal maderable por municipio según grupo de especies 2015 (Miles de pesos)

Cuadro 14.2

Municipio	Total	Coníferas		Latifoliadas		Comunes tropicales a/
		Pino b/	Otras c/	Encino d/	Otras e/	
Estado	1 805	866	11	715	133	80
Ciudad del Maíz	97	0	0	97	0	0
El Naranjo	190	0	0	110	0	80
Rioverde	508	448	0	60	0	0
San Nicolás Tolentino	34	0	0	34	0	0
Santa María del Río	459	418	0	41	0	0
Venado	133	0	0	0	133	0
Zaragoza	384	0	11	373	0	0

a/ Comprende: aguacatillo (*Phoebe tampicensis*), chicharrillo (*Harpalyce arborescens*), chijol (*Piscidia piscipula*), orejón (*Enterolobium cyclocarpum*), volantín (*Zuelania guidonia*), quebrache (*Lysiloma divaricata*), y palo blanco (*Piscidia mollis*).

b/ Se refiere a *Pinus* spp.

c/ Se refiere a junipero (*Juniperus flaccida*).

d/ Se refiere a *Quercus* spp.

e/ Se refiere a mezquite (*Prosopis laevigata*).

Fuente: SEMARNAT, Delegación en el Estado. Subdelegación de Gestión para la Protección Ambiental y Recursos Naturales; Unidad de Aprovechamiento y Restauración de Recursos Naturales.

**Volumen de la producción forestal maderable por municipio según grupo de productos
2015**
(Metros cúbicos rollo)

Cuadro 14.3

Municipio	Total	Carbón	Durmientes	Escuadría	Lefía	Postes, pilotes y morillos
Estado	3 701	1 657	142	1 266	80	557
Ciudad del Maíz	277	99	142	14	0	21
El Naranjo	543	0	0	497	0	47
Rioverde	698	34	0	539	5	120
San Nicolás Tolentino	98	83	0	0	0	15
Santa María del Río	609	0	0	215	75	319
Venado	379	375	0	0	0	4
Zaragoza	1 097	1 066	0	0	0	31

Nota: Debido al redondeo de las cifras, la suma de los parciales puede o no coincidir con los totales.

Fuente: SEMARNAT, Delegación en el Estado. Subdelegación de Gestión para la Protección Ambiental y Recursos Naturales; Unidad de Aprovechamiento y Restauración de Recursos Naturales.

**Valor de la producción forestal maderable por municipio según grupo de productos
2015**
(Miles de pesos)

Cuadro 14.4

Municipio	Total	Carbón	Durmientes	Escuadría	Lefía	Postes, pilotes y morillos
Estado	1 805	580	50	760	46	369
Ciudad del Maíz	97	35	50	5	0	7
El Naranjo	190	0	0	174	0	16
Rioverde	508	12	0	414	4	77
San Nicolás Tolentino	34	29	0	0	0	5
Santa María del Río	459	0	0	167	42	250
Venado	133	131	0	0	0	1
Zaragoza	384	373	0	0	0	11

Nota: Debido al redondeo de las cifras, la suma de los parciales puede o no coincidir con los totales.

Fuente: SEMARNAT, Delegación en el Estado. Subdelegación de Gestión para la Protección Ambiental y Recursos Naturales; Unidad de Aprovechamiento y Restauración de Recursos Naturales.

Volumen de la producción forestal no maderable por municipio según grupo de productos 2015
(Toneladas)

Cuadro 14.5

Municipio	Total	Fibras	Plantas	Tierra de monte
Estado	2 698	131	2 561	5
Ahualulco	945	0	945	0
Aquismón	187	0	187	0
Charcas	169	32	137	0
El Naranjo	183	0	183	0
Guadalcázar	33	33	0	0
Rioverde	100	0	94	5
Tamasopo	75	0	75	0
Tamazunchale	54	0	54	0
Tancanhuitz	247	0	247	0
Vanegas	30	30	0	0
Venado	4	4	0	0
Villa de Guadalupe	180	10	170	0
Villa Hidalgo	21	21	0	0
Xilitla	469	0	469	0

Nota: Debido al redondeo de las cifras, la suma de los parciales puede o no coincidir con los totales.

Fuente: SEMARNAT, Delegación en el Estado. Subdelegación de Gestión para la Protección Ambiental y Recursos Naturales; Unidad de Aprovechamiento y Restauración de Recursos Naturales.

Valor de la producción forestal no maderable por municipio según grupo de productos 2015
(Miles de pesos)

Cuadro 14.6

Municipio	Total	Fibras	Plantas	Tierra de monte
Estado	11 852	1 962	9 879	11
Ahualulco	473	0	473	0
Aquismón	2 146	0	2 146	0
Charcas	554	486	68	0
El Naranjo	160	0	160	0
Guadalcázar	496	496	0	0
Rioverde	199	0	189	11
Tamasopo	47	0	47	0
Tamazunchale	648	0	648	0
Tancanhuitz	707	0	707	0
Vanegas	446	446	0	0

(Continúa)

<1/2>

Valor de la producción forestal no maderable por municipio según grupo de productos 2015
(Miles de pesos)

Cuadro 14.6

Municipio	Total	Fibras	Plantas	Tierra de monte
Venado	65	65	0	0
Villa de Guadalupe	239	154	85	0
Villa Hidalgo	316	316	0	0
Xilitla	5 357	0	5 357	0

<2/2>

Nota: Debido al redondeo de las cifras, la suma de los parciales puede o no coincidir con los totales.

Fuente: SEMARNAT, Delegación en el Estado. Subdelegación de Gestión para la Protección Ambiental y Recursos Naturales; Unidad de Aprovechamiento y Restauración de Recursos Naturales.

Autorizaciones otorgadas y vigentes, y volumen autorizado de aprovechamiento forestal maderable por municipio 2014 y 2015

Cuadro 14.7

Municipio	Autoriza- ciones otorgadas durante el año	Autoriza- ciones vigentes a fin de año a/	Volumen autorizado de aprovechamiento forestal maderable para el año (Metros cúbicos total árbol)					
			Total	Pino b/	Encino c/	Preciosas d/	Comunes tropicales e/	Otras f/
2014								
Estado	6 R/	74 R/	132 083	6 278	65 410	2 094	24 830	33 470
Alaquines	1	0 g/	0	0	0	0	0	0
Aquismón	0	2	5 595	0	0	320	5 275	0
Armadillo de los Infante	1	4	3 222	0	3 042	0	0	179
Charcas	0	1	2 246	0	0	0	0	2 246
Ciudad del Maíz	0	6	18 969	0	9 611	0	2 223	7 135
Ciudad Fernández	0	3	903	61	162	0	0	680
El Naranjo	0	2	6 008	0	2 354	276	3 378	0
Guadalcázar	0	4	1 990	0	0	0	0	1 990
Matehuala	0	1	61	0	0	0	0	61
Moctezuma	0	1	318	0	0	0	0	318
Rayón	1 R/	0 g/	0	0	0	0	0	0
Rioverde	0	10	17 918	1 737	11 015	0	0	5 166
San Nicolás Tolentino	0	3	1 996	137	1 473	0	0	385
Santa María del Río	0	7	7 842	2 601	4 775	0	0	467
Santo Domingo	0	2	523	0	0	0	0	523
Tamasopo	0	5	40 334	0	25 566	893	13 875	0
Tamazunchale	0	1	685	0	0	606	79	0
Venado	1	6	9 351	0	0	0	0	9 351

(Continúa)

<1/3>

Autorizaciones otorgadas y vigentes, y volumen autorizado de aprovechamiento forestal maderable por municipio 2014 y 2015

Cuadro 14.7

Municipio	Autoriza- ciones otorgadas durante el año	Autoriza- ciones vigentes a fin de año a/	Volumen autorizado de aprovechamiento forestal maderable para el año (Metros cúbicos total árbol)					
			Total	Pino b/	Encino c/	Preciosas d/	Comunes tropicales e/	Otras f/
Villa de Arista	0	2	1 988	0	0	0	0	1 988
Villa de Guadalupe	0	1	80	0	0	0	0	80
Villa de Ramos	0	2	75	0	0	0	0	75
Villa de Reyes	0	2	2 579	1 370	1 209	0	0	0
Villa Hidalgo	1	2	1 035	0	0	0	0	1 035
Villa Juárez	0	3	1 475	0	0	0	0	1 475
Xilitla	0	1	1 537	371	850	0	0	316
Zaragoza	1	3 R/	5 353	0	5 353	0	0	0
2015								
Estado	2	69	169 544	6 658	112 472	1 986	25 041	23 387
Alaquines	0	1	8 413	0	8 012	0	0	401
Aquismón	0	1	5 595	0	0	320	5 275	0
Armadillo de los Infante	0	2	2 325	0	2 232	0	0	93
Charcas	0	1	1 984	0	0	0	0	1 984
Ciudad del Maíz	1	7	52 643	0	46 435	0	2 224	3 985
Ciudad Fernández	0	3	1 983	330	974	0	0	680
El Naranjo	0	2	6 008	0	2 354	276	3 378	0
Guadalcázar	0	1	476	0	0	0	0	476
Matehuala	0	1	61	0	0	0	0	61
Moctezuma	0	1	318	0	0	0	0	318
Rayón	0	1	493	0	440	0	0	52
Rioverde	0	10	19 514	3 001	14 513	0	0	2 001
San Nicolás Tolentino	1	3	2 059	309	1 712	0	0	38
Santa María del Río	0	6	5 788	1 648	3 674	0	0	467
Santo Domingo	0	2	523	0	0	0	0	523
Tamasopo	0	5	39 323	0	24 376	842	14 104	0
Tamazunchale	0	1	626	0	17	548	60	0
Venado	0	6	6 129	0	0	0	0	6 129
Villa de Arista	0	2	1 988	0	0	0	0	1 988
Villa de Guadalupe	0	1	80	0	0	0	0	80
Villa de Ramos	0	2	75	0	0	0	0	75
Villa de Reyes	0	2	2 579	1 370	1 209	0	0	0
Villa Hidalgo	0	2	1 334	0	0	0	0	1 334
Villa Juárez	0	3	1 475	0	0	0	0	1 475

(Continúa)

<2/3>

Autorizaciones otorgadas y vigentes, y volumen autorizado de aprovechamiento forestal maderable por municipio 2014 y 2015

Cuadro 14.7

Municipio	Autoriza- ciones otorgadas durante el año	Autoriza- ciones vigentes a fin de año a/	Volumen autorizado de aprovechamiento forestal maderable para el año (Metros cúbicos total árbol)					
			Total	Pino b/	Encino c/	Preciosas d/	Comunes tropicales e/	Otras f/
Zaragoza	0	3	7 752	0	6 524	0	0	1 228

<3/3>

Nota: Debido al redondeo de las cifras, la suma de los parciales puede o no coincidir con los totales.

a/ Datos referidos al 31 de diciembre.

b/ Se refiere a *Pinus* spp.

c/ Se refiere a (*Quercus affinis*, *Quercus emory*, *Quercus castanea* y *Quercus candicans*).

d/ Se refiere a cedro rojo (*Cedrela odorata*).

e/ Comprende: aguacatillo (*Phoebe tampicensis*), chicharrillo (*Harpalyce arborescens*), chijol (*Piscidia piscipula*), orejón (*Enterolobium cyclocarpum*), volantín (*Zuelania guidonia*), quebrache (*Lysiloma divaricata*), vara dulce (*Eysenhardtia texana*), palo de rosa (*Tabebuia roseae*) y palo blanco (*Piscidia mollis*).

f/ Se refiere a mezquite (*Prosopis laevigata*).

g/ La autorización otorgada durante el año 2014, inicia su vigencia el 1 de enero de 2015, por ello, no se incluye en las autorizaciones vigentes a fin de año, ni presenta volumen autorizado.

Fuente: SEMARNAT, Delegación en el Estado. Subdelegación de Gestión para la Protección Ambiental y Recursos Naturales; Unidad de Aprovechamiento y Restauración de Recursos Naturales.

Autorizaciones otorgadas y vigentes, y volumen autorizado de aprovechamiento forestal no maderable por municipio 2014 y 2015

Cuadro 14.8

Municipio	Autorizaciones otorgadas durante el año	Autorizaciones vigentes a fin de año a/	Volumen autorizado de aprovechamiento forestal no maderable para el año (Toneladas)			
			Total	Fibras	Plantas	Tierra de monte

2014

Estado	10	96 R/	36 549	1 751	34 221	577
Ahualulco	0	3	4 909	0	4 909	0
Alaquines	0	1	39	0	39	0
Aquismón	2	3	249	0	249	0
Armadillo de los Infante	0	3	621	0	621	0
Catorce	0	1	35	0	35	0
Cedral	1	2 R/	1 000	4	996	0
Cerritos	0	1	0	0	0	0
Charcas	0	9	4 671	186	4 485	0
Ciudad del Maíz	0	3	110	3	107	0
Ciudad Fernández	0	2	454	0	454	0
El Naranjo	0	1	413	0	413	0
Guadalcázar	1	10	2 304	1 192	1 113	0

(Continúa)

<1/3>

Autorizaciones otorgadas y vigentes, y volumen autorizado de aprovechamiento forestal no maderable por municipio 2014 y 2015

Cuadro 14.8

Municipio	Autorizaciones otorgadas durante el año	Autorizaciones vigentes a fin de año a/	Volumen autorizado de aprovechamiento forestal no maderable para el año (Toneladas)			
			Total	Fibras	Plantas	Tierra de monte
Lagunillas	0	1	14	0	14	0
Matehuala	0	1	107	8	100	0
Mexquitic de Carmona	0	3	25	0	25	0
Moctezuma	0	3	2 550	0	2 550	0
Rioverde	2	8 R/	2 075	5	1 492	577
Salinas	0	2	424	0	424	0
San Nicolás Tolentino	0	2	589	0	589	0
Santa María del Río	1	3	117	0	117	0
Santo Domingo	0	1	27	0	27	0
Tamasopo	0	3	2 048	0	2 048	0
Tamazunchale	1	3	1 001	0	1 001	0
Tancanhuitz	0	1	868	0	868	0
Vanegas	0	5	2 154	250	1 904	0
Venado	1	2	97	0	97	0
Villa de Arista	0	2	150	38	112	0
Villa de Arriaga	0	2	3 212	0	3 212	0
Villa de Guadalupe	0	5	3 856	65	3 790	0
Villa de Reyes	0	2	967	0	967	0
Villa Hidalgo	0	2	506	0	506	0
Villa Juárez	0	1	203	0	203	0
Xilitla	1	3	713	0	713	0
Zaragoza	0	2	40	0	40	0
2015						
Estado	15	92	52 424	2 698	49 373	352
Ahualulco	1	2	4 213	0	4 213	0
Alaquines	0	1	39	0	39	0
Aquismón	0	3	249	0	249	0
Armadillo de los Infante	0	3	483	0	483	0
Catorce	1	1	72	15	57	0
Cedral	1	3	988	14	974	0
Cerritos	0	1	53	1	53	0
Charcas	1	10	5 701	148	5 552	0
Ciudad del Maíz	0	2	371	0	371	0
Ciudad Fernández	0	2	1 272	1 272	0	0

(Continúa)

<2/3>

Autorizaciones otorgadas y vigentes, y volumen autorizado de aprovechamiento forestal no maderable por municipio 2014 y 2015

Cuadro 14.8

Municipio	Autorizaciones otorgadas durante el año	Autorizaciones vigentes a fin de año a/	Volumen autorizado de aprovechamiento forestal no maderable para el año (Toneladas)			
			Total	Fibras	Plantas	Tierra de monte
El Naranjo	0	1	413	0	413	0
Guadalcázar	0	9	1 370	174	1 196	0
Lagunillas	0	1	14	0	14	0
Matehuala	1	1	13	13	0	0
Matlapa	0	0	335	0	335	0
Mexquitic de Carmona	0	2	16	0	16	0
Moctezuma	0	3	1 628	7	1 621	0
Rioverde	0	10	1 715	NS	1 362	352
Salinas	0	2	1 584	0	1 584	0
San Nicolás Tolentino	0	2	522	0	522	0
Santa María del Río	0	3	154	0	154	0
Santo Domingo	0	1	27	0	27	0
Tamasopo	1	2	1 955	0	1 955	0
Tamazunchale	0	2	1 458	0	1 458	0
Tancanhuitz	0	1	236	0	236	0
Tanlajás	0	1	189	0	189	0
Vanegas	1	6	5 840	797	5 043	0
Venado	3	3	107	10	97	0
Villa de Arista	1	1	148	132	16	0
Villa de Arriaga	0	2	2 833	0	2 833	0
Villa de Guadalupe	2	4	16 745	88	16 657	0
Villa de Reyes	0	2	634	0	634	0
Villa Hidalgo	2	1	293	26	267	0
Xilitla	0	3	713	0	713	0
Zaragoza	0	1	40	0	40	0

<3/3>

Nota: Debido al redondeo de las cifras, la suma de los parciales puede o no coincidir con los totales.

a/ Datos referidos al 31 de diciembre.

Fuente: SEMARNAT, Delegación en el Estado. Subdelegación de Gestión para la Protección Ambiental y Recursos Naturales; Unidad de Aprovechamiento y Restauración de Recursos Naturales.

15. Pesca

- 15.1 Volumen de la producción de acuicultura en peso vivo y desembarcado, y valor de la producción de acuicultura por destino 2014 y 2015
- 15.2 Producción de crías en unidades de producción acuícola por especie según municipio 2015
(Miles de organismos)
- 15.3 Volumen de la producción de acuicultura en peso vivo y su valor por especie 2014 y 2015
- 15.4 Embarcaciones registradas por tipo de pesca
Al 31 de diciembre de 2013
- 15.5 Población registrada en la captura y acuicultura por tipo de actividad
Al 31 de diciembre de 2013 E/
- 15.6 Organizaciones sociales pesqueras registradas por tipo de organización
Al 31 de diciembre de 2013 E/

15. Pesca

Volumen de la producción de acuicultura en peso vivo y desembarcado, y valor de la producción de acuicultura por destino 2014 y 2015

Cuadro 15.1

Destino	Volumen de la producción en peso vivo (Toneladas)	Volumen de la producción en peso desembarcado (Toneladas)	Valor de la producción en peso desembarcado (Miles de pesos)
2014			
Total	5 340	5 262	96 333
Consumo humano directo	5 340	5 262	96 333
Bagre	1 158	1 153	38 449
Carpa	3 017	2 952	36 321
Mojarra	1 131	1 123	19 107
Langostino	30	30	2 312
Robalo	3	3	109
Otras	1	1	35
Consumo humano indirecto	0	0	0
Uso industrial	0	0	0
2015 P/			
Total	5 936	5 815	108 934
Consumo humano directo	5 936	5 815	108 934
Bagre	1 292	1 278	50 012
Mojarra	1 941	1 921	40 317
Carpa	2 611	2 526	14 803
Langostino	41	41	2 114
Robalo	32	32	1 483
Otras	19	19	204
Consumo humano indirecto	0	0	0
Uso industrial	0	0	0

Nota: La producción pesquera se presenta en peso desembarcado mediante avisos de arribo. Este peso desembarcado incluye el proceso de descabezado, pelado, fileteado, eviscerado, desconchado, entre otros; para realizar una comparación del total de la producción se aplica un factor de conversión de peso desembarcado a peso vivo.

Debido al redondeo de las cifras, la suma de los parciales puede o no coincidir con los totales.

Fuente: CONAPESCA. www.conapesca.sagarpa.gob.mx (20 de junio de 2016).

**Producción de crías en unidades de producción acuícola
por especie según municipio
2015**
(Miles de organismos)

Cuadro 15.2

Especie	Estado	Aquismón	Ebano	Huehuetlán	Rioverde	San Luis Potosí	Tamasopo	Tamuín
Total	2 103	150	350	595	675	155	40	138
Bagre	910	150	350	400	0	0	10	0
Carpa	50	0	0	0	0	50	0	0
Lobina	25	0	0	0	0	25	0	0
Mojarra	1 068	0	0	195	675	30	30	138
Otras especies a/	50	0	0	0	0	50	0	0

a/ Se refiere a especies de ornato.

Fuente: Secretaría de Desarrollo Agropecuario y Recursos Hidráulicos del Gobierno del Estado.

**Volumen de la producción de acuicultura en peso vivo y su valor
por especie
2014 y 2015**

Cuadro 15.3

Especie	Volumen de la producción en peso vivo (Toneladas)		Valor de la producción (Miles de pesos)	
	2014 R/	2015 P/	2014 R/	2015 P/
Total	5 339	5 823	96 325	106 228
Bagre	1 158	1 215	38 448	49 082
Mojarra	1 131	1 941	19 107	40 314
Carpa	3 017	2 611	36 321	14 803
Langostino	30	21	2 305	1 096
Robalo	3	16	109	729
Otras	1	19	35	204

Nota: Debido al redondeo de las cifras, la suma de los parciales puede o no coincidir con los totales.

Fuente: CONAPESCA. www.conapesca.sagarpa.gob.mx (20 de junio de 2016).

**Embarcaciones registradas por tipo de pesca
Al 31 de diciembre de 2013**

Cuadro 15.4

Tipo	Embarcaciones registradas
Total	284
Pesca ribereña a/	284

a/ Se refiere a embarcaciones con eslora menor o igual a 10 metros y cuya actividad principal es la pesca comercial.

Fuente: CONAPESCA. *Anuario Estadístico de Acuicultura y Pesca 2013*. www.conapesca.sagarpa.gob.mx (15 de enero de 2015).

Población registrada en la captura y acuacultura por tipo de actividad
Al 31 de diciembre de 2013 E/

Cuadro 15.5

Tipo de actividad	Población registrada
Total	1 227
Captura y pesquerías acuaculturales	766
Sistemas controlados	461

Nota: La estimación se realiza con base en un parámetro que se obtiene por muestreo para cada tipo de activo (embarcación o granja) en donde se observa la cantidad de tripulantes o acuicultores.

Fuente: CONAPESCA. *Anuario Estadístico de Acuacultura y Pesca 2013*. www.conapesca.sagarpa.gob.mx (15 de enero de 2015).

Organizaciones sociales pesqueras registradas
por tipo de organización
Al 31 de diciembre de 2013 E/

Cuadro 15.6

Tipo de organización	Organizaciones sociales pesqueras registradas
Total	62
Sociedades cooperativas de producción pesquera	13
Ribera	6
Acuícolas	7
Otras formas de organización social	49
Unidad o unión de producción (pesquera, piscícola o acuícola)	2
Grupo solidario mancomunado de responsabilidad ilimitada, limitada o sin determinar y comités de solidaridad	10
Sociedad de solidaridad social	3
Unidad económica especializada de explotación pesquera, piscícola o acuícola	28
Sociedad de producción pesquera, piscícola, acuícola y/o pesquera y/o rural	6

Fuente: CONAPESCA. *Anuario Estadístico de Acuacultura y Pesca 2013*. www.conapesca.sagarpa.gob.mx (15 de enero de 2015).

16. Minería

- 16.1 Volumen de la producción de minerales seleccionados por municipio 2013, 2014 y 2015 (Toneladas)
- 16.2 Volumen de la producción de otros minerales 2013 y 2014 (Toneladas)
- 16.3 Volumen de la producción de petróleo crudo y gas natural Serie anual de 2011 a 2015

16. Minería

Volumen de la producción de minerales seleccionados por municipio 2013, 2014 y 2015 (Toneladas)

Cuadro 16.1

Municipio	2013	2014	2015
Arena sílica	42 683	39 589	21 171
Soledad de Graciano Sánchez	42 683	39 589	21 171
Cobre a/	24 216	24 622	30 041
Charcas	3 240	2 049	3 216
San Luis Potosí	12	0	0
Villa de la Paz	20 964	22 573	26 825
Fluorita	1 134 997	1 045 521	584 220
Zaragoza	1 134 997	1 045 521	584 220
Oro b/	4 428	3 225	4 482
Cerro de San Pedro	3 185	2 274	3 397
Charcas	24	3	0
San Luis Potosí	1	0 R/	0
Villa de la Paz	1 218	948	1 085
Plata b/	153 902	128 389	175 855
Cerro de San Pedro	41 503	36 758	46 980
Charcas	40 226	23 175	38 257
San Luis Potosí	264	0	0
Villa de la Paz	71 909	68 456	90 618
Plomo a/	1 612	734	1 346
Charcas	1 605	734	1 346
San Luis Potosí	7	0	0
Yeso	368 166	375 484	567 348
Cerritos	56	0	96 215
Ciudad Fernández	94 100	110 676	0
Guadalcazar	97 833	88 573	119 395
Villa Juárez	176 177	176 235	351 738
Zinc a/	46 792	24 156	28 728
Charcas	46 788	24 156	28 728
San Luis Potosí	4	0	0

a/ Se refiere a contenido metálico.

b/ Peso en kilogramos. Se refiere a contenido metálico.

Fuente: INEGI. Dirección General de Estadísticas Económicas. *Estadísticas de la Industria Minerometalúrgica*.

**Volumen de la producción de otros minerales
2013 y 2014**
(Toneladas)

Cuadro 16.2

Mineral	2013	2014 P/
Agregados pétreos	1 108 000	9 052 900
Arcillas	690 875	840 750
Arena a/	5 149 200	7 178 550
Bentonita	6 800	16 800
Cadmio	595	578
Calcita	542 400	488 700
Caliza	3 970 188	3 074 000
Cantera	34 435	28 600
Grava b/	9 040 380	11 532 150
Rocas dimensionables c/	49 300	58 000
Tepetate	3 500	10 000
Tezontle	1 998	1 500

a/ Mineral para construcción. Cifras calculadas con base al consumo de cemento y cal.

b/ Mineral para construcción. Cifras calculadas con base al consumo de cemento.

c/ Comprende mármol, granito y marmolina.

Fuente: SGM. *Anuario Estadístico de la Minería Mexicana 2014, Edición 2015*. www.sgm.gob.mx (14 de marzo de 2016).

Volumen de la producción de petróleo crudo y gas natural
Serie anual de 2011 a 2015

Cuadro 16.3

Año	Volumen de la producción de petróleo crudo (Miles de barriles)	Volumen de la producción de gas natural (Millones de pies cúbicos)
2011	281	23
2012	286	19
2013	188	14
2014	104	9
2015	103	7

Nota: La información está calculada a partir de los promedios diarios.

Fuente: PEMEX. Dirección Corporativa de Finanzas.

17. Industria manufacturera

- 17.1 Principales características de la industria manufacturera por subsector de actividad 2014 y 2015

17. Industria manufacturera

Principales características de la industria manufacturera por subsector de actividad 2014 y 2015

Cuadro 17.1
1a. parte

Subsector	Personal ocupado (Promedio mensual)					Horas trabajadas por el total del personal (Miles de horas)
	Total	Dependiente de la razón social a/		Suministrado por otra razón social		
		Obreros	Empleados	Obreros	Empleados	
2014						
Total	81 924	47 370	10 571	18 976	5 008	198 930
Industria alimentaria	10 064	7 250	1 627	783	404	25 599
Fabricación de insumos textiles y acabado de textiles	541	387	110	ND	ND	1 382
Fabricación de productos textiles, excepto prendas de vestir	1 424	938	186	ND	ND	3 616
Fabricación de prendas de vestir	2 000	1 911	89	0	0	4 771
Industria del papel	2 699	1 426	461	600	212	7 207
Industria química	1 068	312	100	357	299	2 626
Industria del plástico y del hule	4 465	1 685	464	1 847	469	10 078
Fabricación de productos a base de minerales no metálicos	2 930	513	200	1 795	422	7 430
Industrias metálicas básicas	6 989	2 672	1 005	2 639	673	17 564
Fabricación de productos metálicos	2 327	1 441	379	441	65	5 584
Fabricación de maquinaria y equipo	3 127	2 226	604	212	ND	7 231
Fabricación de equipo de computación, comunicación, medición y de otros equipos, componentes y accesorios electrónicos	967	ND	83	ND	101	2 251
Fabricación de accesorios, aparatos eléctricos y equipo de generación de energía eléctrica	10 195	7 645	1 559	795	196	23 611
Fabricación de equipo de transporte	30 592	16 825	3 123	8 779	1 865	73 649
Resto de los subsectores b/	2 538	1 663	581	162	130	6 331
2015 P/						
Total	85 234	48 816	11 154	20 425	4 840	211 151
Industria alimentaria	10 372	7 381	1 736	804	451	26 588
Fabricación de insumos textiles y acabado de textiles	526	371	112	ND	ND	1 389
Fabricación de productos textiles, excepto prendas de vestir	1 570	1 048	192	ND	ND	3 922
Fabricación de prendas de vestir	1 980	1 891	89	0	0	4 651
Industria del papel	2 259	1 155	313	578	213	5 894
Industria química	1 068	344	103	362	259	2 624
(Continúa)						<1/5>

**Principales características de la industria manufacturera
por subsector de actividad
2014 y 2015**

Cuadro 17.1
1a. parte

Subsector	Personal ocupado (Promedio mensual)					Horas trabajadas por el total del personal (Miles de horas)
	Total	Dependiente de la razón social a/		Suministrado por otra razón social		
		Obreros	Empleados	Obreros	Empleados	
Industria del plástico y del hule	4 743	510	112	3 277	844	11 686
Fabricación de productos a base de minerales no metálicos	2 984	485	195	1 857	447	7 607
Industrias metálicas básicas	7 008	2 588	1 025	2 741	654	17 349
Fabricación de productos metálicos	2 331	1 496	378	408	49	5 614
Fabricación de maquinaria y equipo	2 935	2 078	532	235	ND	7 096
Fabricación de equipo de computación, comunicación, medición y de otros equipos, componentes y accesorios electrónicos	999	ND	94	ND	ND	2 370
Fabricación de accesorios, aparatos eléctricos y equipo de generación de energía eléctrica	10 956	5 418	1 208	3 929	401	28 607
Fabricación de equipo de transporte	32 212	21 216	4 215	5 621	1 159	77 356
Resto de los subsectores b/	3 293	2 226	850	109	102	8 398

<2/5>

**Principales características de la industria manufacturera
por subsector de actividad
2014 y 2015**

Cuadro 17.1
2a. parte y última

Subsector	Remuneraciones totales pagadas al personal dependiente de la razón social (Miles de pesos)				Pago a otra razón social por el suministro de personal (Miles de pesos)	Valor de la producción de los productos elaborados (Miles de pesos)	Valor de las ventas de los productos elaborados (Miles de pesos)
	Total	Salarios a obreros	Sueldos a empleados	Prestaciones sociales			
2014							
Total	10 080 249	4 145 676	2 992 228	2 942 345	5 644 080	174 901 236	169 121 257
Industria alimentaria	1 370 536	575 448	344 384	450 704	192 155	19 651 767	19 477 284
Fabricación de insumos textiles y acabado de textiles	136 952	45 032	55 965	35 955	ND	2 246 386	1 976 291
Fabricación de productos textiles, excepto prendas de vestir	82 896	41 977	24 458	16 461	ND	791 553	805 798
Fabricación de prendas de vestir	135 751	89 827	15 803	30 121	0	ND	ND
Industria del papel	357 322	138 965	102 967	115 390	169 997	4 346 346	4 372 713
Industria química	56 465	30 917	15 688	9 860	266 399	6 887 429	6 945 422

(Continúa)

<3/5>

**Principales características de la industria manufacturera
por subsector de actividad
2014 y 2015**

Cuadro 17.1
2a. parte y última

Subsector	Remuneraciones totales pagadas al personal dependiente de la razón social (Miles de pesos)				Pago a otra razón social por el suministro de personal (Miles de pesos)	Valor de la producción de los productos elaborados (Miles de pesos)	Valor de las ventas de los productos elaborados (Miles de pesos)
	Total	Salarios a obreros	Sueldos a empleados	Prestaciones sociales			
Industria del plástico y del hule	1 080 890	349 927	218 119	512 844	483 173	7 192 953	7 066 739
Fabricación de productos a base de minerales no metálicos	122 461	43 896	47 463	31 102	961 704	11 065 056	11 210 096
Industrias metálicas básicas	838 275	301 583	264 974	271 718	757 538	35 958 063	34 556 088
Fabricación de productos metálicos	279 800	134 438	84 440	60 922	68 993	3 490 508	3 442 731
Fabricación de maquinaria y equipo	579 867	312 747	178 500	88 620	87 037	2 122 440	2 149 113
Fabricación de equipo de computación, comunicación, medición y de otros equipos, componentes y accesorios electrónicos	48 562	ND	10 318	12 835	90 249	ND	ND
Fabricación de accesorios, aparatos eléctricos y equipo de generación de energía eléctrica	1 442 824	600 968	444 796	397 060	270 430	20 100 617	20 029 489
Fabricación de equipo de transporte	3 149 657	1 359 108	989 554	800 995	2 190 066	57 722 840	53 778 389
Resto de los subsectores b/	397 991	95 434	194 799	107 758	39 847	2 799 791	2 787 496
2015 P/							
Total	10 277 929	4 285 062	3 363 378	2 629 489	6 458 658	196 072 000	192 303 448
Industria alimentaria	1 479 724	625 992	372 254	481 478	222 145	21 105 161	21 294 498
Fabricación de insumos textiles y acabado de textiles	132 116	45 899	50 249	35 968	ND	2 565 152	2 116 760
Fabricación de productos textiles, excepto prendas de vestir	92 973	50 730	25 902	16 341	ND	991 469	1 000 566
Fabricación de prendas de vestir	142 371	94 534	15 866	31 971	0	ND	ND
Industria del papel	264 405	121 529	71 910	70 966	179 051	3 189 695	3 268 689
Industria química	63 959	35 191	17 969	10 799	311 885	6 838 156	6 987 811
Industria del plástico y del hule	173 816	58 474	38 447	76 895	1 491 296	9 383 778	9 740 406
Fabricación de productos a base de minerales no metálicos	117 968	42 009	46 282	29 677	1 020 796	11 233 304	11 167 047
Industrias metálicas básicas	864 139	324 919	273 973	265 247	729 466	38 011 276	37 502 507
Fabricación de productos metálicos	295 272	142 639	91 270	61 363	74 504	3 630 020	3 673 733
Fabricación de maquinaria y equipo	538 868	294 192	156 584	88 092	99 442	1 885 603	1 913 674
Fabricación de equipo de computación, comunicación, medición y de otros equipos, componentes y accesorios electrónicos	61 731	ND	12 382	16 601	ND	ND	ND
Fabricación de accesorios, aparatos eléctricos y equipo de generación de energía eléctrica	1 199 204	441 395	422 863	334 946	726 270	22 447 764	22 318 128
(Continúa)							<4/5>

**Principales características de la industria manufacturera
por subsector de actividad
2014 y 2015**

Cuadro 17.1
2a. parte y última

Subsector	Remuneraciones totales pagadas al personal dependiente de la razón social (Miles de pesos)				Pago a otra razón social por el suministro de personal (Miles de pesos)	Valor de la producción de los productos elaborados (Miles de pesos)	Valor de las ventas de los productos elaborados (Miles de pesos)
	Total	Salarios a obreros	Sueldos a empleados	Prestaciones sociales			
Fabricación de equipo de transporte	4 251 728	1 816 119	1 465 676	969 933	1 415 299	70 616 903	67 135 340
Resto de los subsectores b/	599 655	158 692	301 751	139 212	34 616	3 550 227	3 545 997

<5/5>

Nota: Los datos corresponden al tamaño de la muestra (no probabilística) para las 240 clases a nivel de entidad de la *Encuesta Mensual de la Industria Manufacturera*, es decir, al número de establecimientos que, de acuerdo con los que proporcionaron información en 2008, generan el 85.00%, aproximadamente, de los ingresos del sector. Incluye establecimientos con programa de la *Industria Manufacturera, Maquiladora y de Servicios de Exportación (IMMEX)*.

Los totales incluyen la información no disponible.

Debido al redondeo de las cifras, la suma de los parciales puede o no coincidir con los totales.

a/ Excluye al personal no remunerado y al que cobra exclusivamente por honorarios y comisiones.

b/ Comprende Otras industrias manufactureras, así como aquellos subsectores agrupados por razones de confidencialidad.

Fuente: INEGI. Dirección General de Estadísticas Económicas. *Encuesta Mensual de la Industria Manufacturera*.

18. Construcción

- 18.1 Personal ocupado y remuneraciones pagadas en las empresas constructoras
2015 P/
- 18.2 Principales características de las empresas constructoras
Serie anual de 2010 a 2015
- 18.3 Valor de la producción de las empresas constructoras por tipo de obra
2015 P/
(Miles de pesos)
- 18.4 Valor de la producción de las empresas constructoras por sector contratante
2015 P/
(Miles de pesos)
- 18.5 Índice general y subíndices del costo de la construcción residencial en la ciudad de San Luis Potosí
Serie anual de 2011 a 2015
(Base junio de 2012 = 100)

18. Construcción

Personal ocupado y remuneraciones pagadas en las empresas constructoras 2015 P/

Cuadro 18.1

Concepto	Total
Personal ocupado (Promedio mensual)	11 101
Dependiente de la razón social	10 120
Obreros	7 268
Empleados	2 560
Personal no remunerado a/	292
No dependiente de la razón social	981
Remuneraciones b/ (Miles de pesos)	698 094
Salarios a obreros	410 898
Sueldos a empleados	287 196

Nota: La información se genera con un esquema de muestreo probabilístico y estratificado, considera como variable de estratificación un componente principal conformado por el personal ocupado y el valor de producción. El marco muestral utilizado se conformó del directorio de los *Censos Económicos 2009* correspondiente a todas las empresas clasificadas en el sector 23 Construcción en el *Sistema de Clasificación Industrial de América del Norte, México SCIAN 2007*, más 288 empresas activas en la *Encuesta Nacional de Empresas Constructoras* no identificadas en el mismo.

a/ Se refiere a propietarios, familiares y otros trabajadores que no recibieron un sueldo o salario, ni comisiones u honorarios.

b/ Excluye: contribuciones patronales a regímenes de seguridad social, otras prestaciones sociales, utilidades repartidas a los trabajadores y pagos de indemnización o liquidación del personal.

Fuente: INEGI. Dirección General de Estadísticas Económicas. *Encuesta Nacional de Empresas Constructoras*.

Principales características de las empresas constructoras Serie anual de 2010 a 2015

Cuadro 18.2

Año	Personal ocupado (Promedio mensual)	Remuneraciones a/ (Miles de pesos)	Valor de la producción de las empresas ubicadas en la entidad b/ (Miles de pesos)	Valor de la producción generado en la entidad c/ (Miles de pesos)	Valor de los gastos d/ (Miles de pesos)	Valor de los ingresos e/ (Miles de pesos)
2010	8 488	570 201	6 718 574	8 291 175	4 597 618	7 366 741
2011	10 072	684 076	8 281 375	9 050 770	6 368 209	8 854 964
2012	9 935	663 401	8 468 182	10 246 874	6 877 311	10 572 890
2013	10 630	733 673	9 448 325	13 495 211	6 877 740	10 773 797
2014	10 656	759 990	11 280 001	14 933 141	8 680 669	12 207 661

(Continúa)

<1/2>

**Principales características de las empresas constructoras
Serie anual de 2010 a 2015**

Cuadro 18.2

Año	Personal ocupado (Promedio mensual)	Remuneraciones a/ (Miles de pesos)	Valor de la producción de las empresas ubicadas en la entidad b/ (Miles de pesos)	Valor de la producción generado en la entidad c/ (Miles de pesos)	Valor de los gastos d/ (Miles de pesos)	Valor de los ingresos e/ (Miles de pesos)
2015 P/	11 101	698 094	10 431 846	17 929 011	9 729 198	12 037 283

<2/2>

a/ Excluye: contribuciones patronales a regímenes de seguridad social, otras prestaciones sociales, utilidades repartidas a los trabajadores y pagos de indemnización o liquidación del personal.

b/ Comprende el valor de la producción realizada por las empresas constructoras ubicadas en la entidad e incluye las obras realizadas, tanto en la entidad, como fuera de la misma.

c/ Comprende el valor de la producción generado en la entidad, independientemente de que las empresas constructoras se encuentren o no ubicadas en ella.

d/ Comprende: compra de materiales como contratista principal y dados a subcontratistas, compra de materiales como subcontratista, materiales consumidos en la producción de activos fijos para uso propio, suministro de personal, pagos a subcontratistas, así como otros gastos en la ejecución de obras y servicios.

e/ Comprende: prestación de servicios, ejecución de obras como contratista principal, ejecución de obras como subcontratista, administración o supervisión de obras, alquiler de bienes muebles e inmuebles, anticipos y otros ingresos por la ejecución de obras y servicios.

Fuente: INEGI. Dirección General de Estadísticas Económicas. *Encuesta Nacional de Empresas Constructoras*.

**Valor de la producción de las empresas constructoras por tipo de obra
2015 P/
(Miles de pesos)**

Cuadro 18.3

Tipo de obra	Valor de la producción de las empresas ubicadas en la entidad a/	Valor de la producción generado en la entidad b/
Total	10 431 846	17 929 011
Edificación	7 177 294	6 590 554
Agua, riego y saneamiento	387 676	460 712
Electricidad y comunicaciones	28 731	225 502
Transporte	2 448 101	3 132 709
Petróleo y petroquímica c/	95 613	7 141 204
Otras obras	294 431	378 330

a/ Comprende el valor de la producción realizada por las empresas constructoras ubicadas en la entidad e incluye las obras realizadas, tanto en la entidad, como fuera de la misma.

b/ Comprende el valor de la producción generado en la entidad, independientemente de que las empresas constructoras se encuentren o no ubicadas en ella.

c/ Incluye las obras generadas en: la construcción para conducción por tubería de hidrocarburos (gasoductos, oleoductos, estaciones de bombeo y plantas de almacenamiento de hidrocarburos), la construcción de plantas petroleras (de extracción, de refinación, petroquímicas, plataformas petroleras y plantas de procesamiento de gas natural) y en la administración y supervisión de obras para petróleo y gas. Excluye perforación de pozos petroleros y actividades anexas.

Fuente: INEGI. Dirección General de Estadísticas Económicas. *Encuesta Nacional de Empresas Constructoras*.

**Valor de la producción de las empresas constructoras por sector contratante
2015 P/
(Miles de pesos)**

Cuadro 18.4

Sector contratante	Valor de la producción de las empresas ubicadas en la entidad a/	Valor de la producción generado en la entidad b/
Total	10 431 846	17 929 011
Sector público	2 100 415	9 165 857
Sector privado (concesionada y no concesionada)	8 331 431	8 763 154

a/ Comprende el valor de la producción realizada por las empresas constructoras ubicadas en la entidad e incluye las obras realizadas, tanto en la entidad, como fuera de la misma.

b/ Comprende el valor de la producción generado en la entidad, independientemente de que las empresas constructoras se encuentren o no ubicadas en ella.

Fuente: INEGI. Dirección General de Estadísticas Económicas. *Encuesta Nacional de Empresas Constructoras*.

**Índice general y subíndices del costo de la construcción residencial
en la ciudad de San Luis Potosí
Serie anual de 2011 a 2015
(Base junio de 2012 = 100)**

Cuadro 18.5

Índice y subíndices	2011	2012	2013	2014	2015
Índice general	97.7	99.7	98.9	102.7	110.5
Materiales de construcción	98.1	99.7	98.1	102.1	111.3
Alquiler de maquinaria	100.0	100.0	101.1	101.3	104.8
Mano de obra	96.4	100.0	102.5	105.3	107.6

Nota: Datos referidos al mes de diciembre de cada año.

Fuente: INEGI. Dirección General de Estadísticas Económicas. *Índices de precios*. www.inegi.org.mx (14 de enero de 2016).

19. Electricidad

- 19.1 Centrales generadoras, unidades de generación, capacidad efectiva y energía eléctrica producida y entregada por tipo de planta
2015
- 19.2 Usuarios, volumen y valor de las ventas de energía eléctrica según tipo de servicio
2015
- 19.3 Usuarios de energía eléctrica por municipio según tipo de servicio
Al 31 de diciembre de 2015
- 19.4 Volumen de las ventas de energía eléctrica por municipio según tipo de servicio
2015
(Megawatts-hora)
- 19.5 Valor de las ventas de energía eléctrica por municipio según tipo de servicio
2015
(Miles de pesos)
- 19.6 Unidades y potencia del equipo de transmisión y distribución de energía eléctrica por municipio
Al 31 de diciembre de 2015
- 19.7 Personal ocupado y sus remuneraciones en la Comisión Federal de Electricidad según tipo de actividad
2015

19. Electricidad

Centrales generadoras, unidades de generación, capacidad efectiva y energía eléctrica producida y entregada por tipo de planta 2015

Cuadro 19.1

Tipo de planta	Centrales generadoras a/	Unidades de generación a/	Capacidad efectiva a/ (Megawatts)	Energía eléctrica producida (Gigawatts-hora)	Energía eléctrica entregada (Gigawatts-hora)
Total	4	7	720	1 804	1 693
Hidroeléctrica	3	5	20	107	108
Termoeléctrica	1	2	700	1 697	1 586
Vapor	1	2	700	1 697	1 586

a/ Datos referidos al 31 de diciembre.

Fuente: CFE. *Estadísticas 2015*.

Usuarios, volumen y valor de las ventas de energía eléctrica según tipo de servicio 2015

Cuadro 19.2

Concepto	Total	Doméstico a/	Alumbrado público b/	Bombeo de aguas potables y negras c/	Agrícola d/	Industrial y de servicios e/
Usuarios f/	904 888	781 928	13 167	1 163	4 992	103 638
Volumen de las ventas (Megawatts-hora)	5 799 707	1 012 915	121 347	43 558	224 494	4 397 392
Valor de las ventas (Miles de pesos)	7 298 727	1 134 651	345 339	87 696	138 945	5 592 096

Nota: Debido al redondeo de las cifras, la suma de los parciales puede o no coincidir con los totales.

a/ Comprende las tarifas: 1, 1A, 1B, 1C, 1D, 1E, 1F y DAC.

b/ Comprende la tarifa 5A.

c/ Comprende la tarifa 6.

d/ Comprende las tarifas: 9, 9M, 9-CU y 9-N.

e/ Comprende las tarifas: 2, 3, 7, O-M, H-M, H-MC, HS, HS-L, HT y HT-L.

f/ Se refiere al número de contratos celebrados para el suministro de energía eléctrica, existentes al 31 de diciembre.

Fuente: CFE, Dirección de Operación. Gerencia Divisional de Distribución Golfo Centro; Subgerencia Comercial.

CFE, División de Distribución Bajío. Subgerencia Comercial; Departamento Divisional de Estadística y Estudios Económicos.

Usuarios de energía eléctrica por municipio según tipo de servicio Al 31 de diciembre de 2015

Cuadro 19.3

Municipio	Total a/	Doméstico b/	Alumbrado público c/	Bombeo de aguas potables y negras d/	Agrícola e/	Industrial y de servicios f/
Estado	904 888	781 928	13 167	1 163	4 992	103 638
Ahualulco	5 795	4 658	205	18	303	611
Alaquines	2 680	2 408	80	14	0	178

(Continúa)

<1/3>

**Usuarios de energía eléctrica por municipio según tipo de servicio
Al 31 de diciembre de 2015**

Cuadro 19.3

Municipio	Total a/	Doméstico b/	Alumbrado público c/	Bombeo de aguas potables y negras d/	Agrícola e/	Industrial y de servicios f/
Aquismón	10 130	9 234	91	15	3	787
Armadillo de los Infante	1 844	1 595	55	11	10	173
Axtla de Terrazas	9 145	8 142	49	30	3	921
Cárdenas	7 345	6 323	35	11	10	966
Catorce	3 611	2 955	154	10	37	455
Cedral	6 381	5 346	150	17	99	769
Cerritos	9 129	7 806	90	9	12	1 212
Cerro de San Pedro	2 374	2 069	34	6	4	261
Charcas	7 078	6 063	193	22	11	789
Ciudad del Maíz	10 082	8 751	157	25	37	1 112
Ciudad Fernández	16 079	14 114	153	20	379	1 413
Ciudad Valles	61 414	53 933	271	53	161	6 996
Coxcatlán	3 922	3 596	29	12	0	285
Ebano	13 677	11 993	60	11	40	1 573
El Naranjo	7 024	5 994	49	3	25	953
Guadalcázar	7 625	6 613	217	26	23	746
Huehuetlán	3 870	3 421	32	7	3	407
Lagunillas	2 307	2 041	66	13	5	182
Matehuala	35 058	29 928	483	17	59	4 571
Matlapa	7 346	6 470	77	10	0	789
Mexquitic de Carmona	16 376	13 851	476	45	526	1 478
Moctezuma	6 703	5 612	266	24	150	651
Rayón	5 924	5 178	108	20	5	613
Rioverde	35 319	30 231	307	33	208	4 540
Salinas	10 678	8 707	114	14	701	1 142
San Antonio	2 199	2 037	19	12	0	131
San Ciró de Acosta	4 030	3 462	40	15	16	497
San Luis Potosí	309 446	262 510	4 732	74	215	41 915
San Martín Chalchicuautla	5 331	4 780	68	36	1	446
San Nicolás Tolentino	2 507	2 261	33	17	11	185
San Vicente Tancuayalab	4 121	3 729	17	6	15	354
Santa Catarina	3 074	2 727	131	16	5	195
Santa María del Río	13 039	10 628	379	33	82	1 917
Santo Domingo	4 135	3 570	180	18	101	266
Soledad de Graciano Sánchez	101 721	91 930	977	18	257	8 539
Tamasopo	9 406	8 211	172	23	13	987
Tamazunchale	25 618	22 379	192	87	2	2 958
Tampacán	4 042	3 607	41	22	2	370

(Continúa)

<2/3>

**Usuarios de energía eléctrica por municipio según tipo de servicio
Al 31 de diciembre de 2015**

Cuadro 19.3

Municipio	Total a/	Doméstico b/	Alumbrado público c/	Bombeo de aguas potables y negras d/	Agrícola e/	Industrial y de servicios f/
Tampamolón Corona	3 616	3 224	42	29	11	310
Tamuín	11 772	10 304	31	23	155	1 259
Tancanhuitz	5 247	4 653	41	18	7	528
Tanlajás	4 397	3 998	37	4	9	349
Tanquián de Escobedo	4 250	3 647	7	7	4	585
Tierra Nueva	3 129	2 599	76	7	29	418
Vanegas	2 466	2 020	102	7	79	258
Venado	5 275	4 269	226	32	157	591
Villa de Arista	5 248	4 230	146	22	221	629
Villa de Arriaga	5 032	4 431	134	8	3	456
Villa de Guadalupe	3 389	2 797	111	17	142	322
Villa de la Paz	1 580	1 404	23	5	1	147
Villa de Ramos	10 304	9 062	208	30	403	601
Villa de Reyes	13 761	11 534	562	25	177	1 463
Villa Hidalgo	5 147	4 467	118	29	28	505
Villa Juárez	4 294	3 892	55	11	31	305
Xilitla	12 231	11 091	94	4	0	1 042
Zaragoza	6 165	5 443	172	12	1	537

<3/3>

a/ Se refiere al número de contratos celebrados para el suministro de energía eléctrica.

b/ Comprende las tarifas: 1, 1A, 1B, 1C, 1D, 1E, 1F y DAC.

c/ Comprende la tarifa 5A.

d/ Comprende la tarifa 6.

e/ Comprende las tarifas: 9, 9M, 9-CU y 9-N.

f/ Comprende las tarifas: 2, 3, 7, O-M, H-M, H-MC, HS, HS-L, HT y HT-L.

Fuente: CFE, Dirección de Operación. Gerencia Divisional de Distribución Golfo Centro; Subgerencia Comercial.

CFE, División de Distribución Bajío. Subgerencia Comercial; Departamento Divisional de Estadística y Estudios Económicos.

**Volumen de las ventas de energía eléctrica por municipio según tipo de servicio
2015
(Megawatts-hora)**

Cuadro 19.4

Municipio	Total	Doméstico a/	Alumbrado público b/	Bombeo de aguas potables y negras c/	Agrícola d/	Industrial y de servicios e/
Estado	5 799 707	1 012 915	121 347	43 558	224 494	4 397 392
Ahualulco	9 663	4 456	924	1 027	955	2 301
Alaquines	2 663	1 972	368	95	0	228
Aquismón	12 626	8 950	1 804	342	1	1 529
Armadillo de los Infante	3 557	1 334	364	292	411	1 156
Axtla de Terrazas	16 667	10 952	1 245	1 677	69	2 724

(Continúa)

<1/3>

**Volumen de las ventas de energía eléctrica por municipio según tipo de servicio
2015**
(Megawatts-hora)

Cuadro 19.4

Municipio	Total	Doméstico a/	Alumbrado público b/	Bombeo de aguas potables y negras c/	Agrícola d/	Industrial y de servicios e/
Cárdenas	12 130	6 523	677	1 368	496	3 066
Catorce	7 145	2 350	805	66	3 124	800
Cedral	16 829	5 667	1 119	511	3 386	6 146
Cerritos	90 443	8 293	1 125	220	381	80 424
Cerro de San Pedro	29 109	2 546	571	309	451	25 232
Charcas	57 944	5 820	1 822	1 103	62	49 137
Ciudad del Maíz	15 001	8 376	983	925	2 468	2 249
Ciudad Fernández	44 553	17 360	1 551	699	12 766	12 177
Ciudad Valles	237 310	121 819	7 098	1 770	3 672	102 951
Coxcatlán	5 456	3 547	1 011	270	0	628
Ebano	41 730	23 711	1 751	640	1 668	13 960
El Naranjo	16 683	9 623	543	12	56	6 449
Guadalcázar	12 898	6 633	1 736	441	1 569	2 519
Huehuetlán	6 285	3 970	963	65	NS	1 287
Lagunillas	2 434	1 826	170	92	111	235
Matehuala	107 714	36 551	6 549	168	4 592	59 854
Matlapa	10 713	7 596	1 162	59	0	1 896
Mexquitic de Carmona	32 795	15 331	2 115	2 639	7 533	5 177
Moctezuma	24 182	5 191	853	836	15 271	2 031
Rayón	8 660	5 097	864	537	48	2 114
Rioverde	86 407	37 612	3 985	828	6 068	37 914
Salinas	29 851	8 725	1 607	1 011	7 231	11 277
San Antonio	2 727	1 691	541	226	0	269
San Ciró de Acosta	7 201	3 829	357	711	1 111	1 193
San Luis Potosí	3 695 856	344 070	38 688	6 674	12 084	3 294 340
San Martín Chalchicuautla	7 047	4 998	1 112	263	NS	674
San Nicolás Tolentino	3 017	1 837	448	259	130	343
San Vicente Tancuayalab	7 298	5 596	704	68	232	698
Santa Catarina	3 135	2 186	285	306	54	304
Santa María del Río	22 545	11 028	1 516	1 629	3 240	5 132
Santo Domingo	8 209	3 295	656	454	3 398	407
Soledad de Graciano Sánchez	244 209	113 875	9 594	635	7 065	113 040
Tamasopo	18 738	10 913	1 061	405	73	6 286
Tamazunchale	50 305	28 618	3 228	1 301	2	17 156
Tampacán	5 359	3 960	709	181	18	491
Tampamolón Corona	5 810	3 452	730	505	88	1 035
Tamuín	199 934	20 003	2 003	821	16 103	161 004
Tancanhuitz	28 433	4 917	866	1 326	75	21 249

(Continúa)

<2/3>

**Volumen de las ventas de energía eléctrica por municipio según tipo de servicio
2015**
(Megawatts-hora)

Cuadro 19.4

Municipio	Total	Doméstico a/	Alumbrado público b/	Bombeo de aguas potables y negras c/	Agrícola d/	Industrial y de servicios e/
Tanlajás	5 587	3 917	917	69	108	576
Tanquián de Escobedo	9 136	6 310	649	490	0	1 687
Tierra Nueva	5 224	2 278	583	477	288	1 598
Vanegas	9 703	1 865	481	159	5 581	1 616
Venado	14 881	3 773	1 004	1 289	7 461	1 354
Villa de Arista	39 120	4 506	641	517	30 202	3 254
Villa de Arriaga	7 745	3 917	1 153	1 294	202	1 179
Villa de Guadalupe	20 772	2 723	1 000	98	15 528	1 423
Villa de la Paz	75 089	1 703	379	182	2	72 823
Villa de Ramos	47 675	8 072	1 774	1 323	33 837	2 670
Villa de Reyes	224 179	13 674	2 046	1 606	13 453	193 400
Villa Hidalgo	9 843	4 574	979	1 439	967	1 884
Villa Juárez	6 097	3 542	709	322	800	724
Xilitla	14 506	9 618	2 112	15	0	2 761
Zaragoza	58 878	6 343	658	512	3	51 362

<3/3>

Nota: Debido al redondeo de las cifras, la suma de los parciales puede o no coincidir con los totales.

a/ Comprende las tarifas: 1, 1A, 1B, 1C, 1D, 1E, 1F y DAC.

b/ Comprende la tarifa 5A.

c/ Comprende la tarifa 6.

d/ Comprende las tarifas: 9, 9M, 9-CU y 9-N.

e/ Comprende las tarifas: 2, 3, 7, O-M, H-M, H-MC, HS, HS-L, HT y HT-L.

Fuente: CFE, Dirección de Operación. Gerencia Divisional de Distribución Golfo Centro; Subgerencia Comercial.

CFE, División de Distribución Bajío. Subgerencia Comercial; Departamento Divisional de Estadística y Estudios Económicos.

**Valor de las ventas de energía eléctrica por municipio según tipo de servicio
2015**
(Miles de pesos)

Cuadro 19.5

Municipio	Total	Doméstico a/	Alumbrado público b/	Bombeo de aguas potables y negras c/	Agrícola d/	Industrial y de servicios e/
Estado	7 298 727	1 134 651	345 339	87 696	138 945	5 592 096
Ahualulco	15 317	4 868	2 688	2 069	742	4 951
Alaquines	4 133	2 101	1 141	227	0	664
Aquismón	18 261	8 105	5 132	709	2	4 313
Armadillo de los Infante	5 802	1 501	1 031	602	282	2 386
Axtla de Terrazas	23 982	10 353	3 413	3 228	43	6 945
Cárdenas	18 762	7 183	1 975	2 539	297	6 768
Catorce	9 357	2 545	2 277	159	2 003	2 373
Cedral	23 851	6 277	3 197	1 073	2 087	11 217

(Continúa)

<1/3>

**Valor de las ventas de energía eléctrica por municipio según tipo de servicio
2015**
(Miles de pesos)

Cuadro 19.5

Municipio	Total	Doméstico a/	Alumbrado público b/	Bombeo de aguas potables y negras c/	Agrícola d/	Industrial y de servicios e/
Cerritos	101 748	8 735	3 207	438	219	89 149
Cerro de San Pedro	35 528	3 535	1 617	615	255	29 506
Charcas	80 717	6 114	5 348	2 157	45	67 053
Ciudad del Maíz	21 468	9 111	3 151	1 813	1 416	5 977
Ciudad Fernández	55 784	19 431	4 497	1 386	8 089	22 381
Ciudad Valles	333 836	124 216	19 873	3 497	2 227	184 023
Coxcatlán	8 633	3 505	2 839	556	0	1 733
Ebano	56 751	22 808	4 933	1 255	1 098	26 657
El Naranjo	26 362	10 829	1 649	35	133	13 716
Guadalcázar	20 591	7 846	4 974	970	871	5 930
Huehuetlán	10 229	4 179	2 653	153	NS	3 244
Lagunillas	3 639	1 824	812	230	59	714
Matehuala	160 139	38 744	18 135	383	2 560	100 317
Matlapa	15 948	7 437	3 298	153	0	5 060
Mexquitic de Carmona	45 381	17 176	6 045	5 181	4 432	12 547
Moctezuma	23 219	5 648	3 041	1 637	7 979	4 913
Rayón	14 094	5 428	2 563	1 068	26	5 009
Rioverde	130 873	42 866	11 300	1 729	4 020	70 958
Salinas	38 702	9 583	4 633	2 125	4 536	17 825
San Antonio	4 292	1 530	1 525	483	0	754
San Ciro de Acosta	9 881	3 659	1 054	1 377	626	3 165
San Luis Potosí	4 471 674	426 842	108 376	13 239	8 933	3 914 284
San Martín Chalchicuautla	10 270	4 598	3 149	622	NS	1 901
San Nicolás Tolentino	4 895	2 073	1 221	553	79	969
San Vicente Tancuayalab	9 369	5 069	1 954	152	154	2 040
Santa Catarina	4 665	2 094	1 001	639	48	883
Santa María del Río	36 154	12 703	4 359	3 304	2 939	12 849
Santo Domingo	10 091	3 678	2 234	953	1 987	1 239
Soledad de Graciano Sánchez	342 698	125 401	26 755	1 299	6 194	183 049
Tamasopo	28 347	11 399	3 222	874	95	12 757
Tamazunchale	78 947	29 154	9 123	2 772	1	37 897
Tampacán	7 635	3 708	2 005	428	11	1 483
Tampamolón Corona	8 635	3 047	2 058	1 087	64	2 379
Tamuín	304 305	19 715	5 799	1 657	16 515	260 619
Tancanhuitz	40 555	5 019	2 455	2 725	224	30 132
Tanlajás	8 256	3 714	2 595	155	55	1 737
Tanquián de Escobedo	13 707	6 410	1 832	1 003	0 f/	4 462
Tierra Nueva	9 168	2 610	1 660	926	175	3 797
Vanegas	10 303	2 045	1 477	335	3 107	3 339

(Continúa)

<2/3>

**Valor de las ventas de energía eléctrica por municipio según tipo de servicio
2015**
(Miles de pesos)

Cuadro 19.5

Municipio	Total	Doméstico a/	Alumbrado público b/	Bombeo de aguas potables y negras c/	Agrícola d/	Industrial y de servicios e/
Venado	17 136	3 901	3 016	2 648	3 919	3 652
Villa de Arista	31 462	5 121	1 911	1 051	16 422	6 957
Villa de Arriaga	12 814	4 147	3 302	2 378	91	2 896
Villa de Guadalupe	17 414	3 057	2 831	255	8 070	3 201
Villa de la Paz	68 551	1 717	1 066	343	10	65 415
Villa de Ramos	39 698	8 462	5 279	2 736	17 399	5 822
Villa de Reyes	270 003	15 966	5 884	3 135	7 388	237 630
Villa Hidalgo	15 864	5 272	2 813	2 856	605	4 318
Villa Juárez	9 184	4 093	2 108	661	409	1 913
Xilitla	22 454	9 143	5 954	47	0	7 310
Zaragoza	77 192	7 357	1 899	1 017	1	66 918

<3/3>

Nota: Debido al redondeo de las cifras, la suma de los parciales puede o no coincidir con los totales.

a/ Comprende las tarifas: 1, 1A, 1B, 1C, 1D, 1E, 1F y DAC.

b/ Comprende la tarifa 5A.

c/ Comprende la tarifa 6.

d/ Comprende las tarifas: 9, 9M, 9-CU y 9-N.

e/ Comprende las tarifas: 2, 3, 7, O-M, H-M, H-MC, HS, HS-L, HT y HT-L.

f/ Los usuarios del servicio agrícola pueden mantenerse activos sin utilizarlo, debido a que este servicio no genera cargos por consumo mínimo.

Fuente: CFE, Dirección de Operación. Gerencia Divisional de Distribución Golfo Centro; Subgerencia Comercial.

CFE, División de Distribución Bajío. Subgerencia Comercial; Departamento Divisional de Estadística y Estudios Económicos.

**Unidades y potencia del equipo de transmisión y distribución
de energía eléctrica por municipio
Al 31 de diciembre de 2015**

Cuadro 19.6

Municipio	Subestaciones de transmisión a/	Potencia de subestaciones de transmisión a/ (Megavolts-ampères)	Subestaciones de distribución	Potencia de subestaciones de distribución (Megavolts-ampères)	Transformadores de distribución	Potencia de transformadores de distribución (Megavolts-ampères)
Estado	12	2 276	81	1 284	33 245	1 108
Ahualulco	0	0	1	20	201	8
Alaquines	0	0	0	0	121	3
Aquismón	0	0	0	0	413	11
Armadillo de los Infante	0	0	0	0	58	3
Axtla de Terrazas	0	0	2	26	382	10
Cárdenas	0	0	1	6	354	8
Catorce	0	0	1	2	156	4
Cedral	0	0	1	3	269	6
Cerritos	0	0	1	6	414	10

(Continúa)

<1/3>

Unidades y potencia del equipo de transmisión y distribución de energía eléctrica por municipio
Al 31 de diciembre de 2015

Cuadro 19.6

Municipio	Subestaciones de transmisión a/	Potencia de subestaciones de transmisión a/ (Megavolts-ampères)	Subestaciones de distribución	Potencia de subestaciones de distribución (Megavolts-ampères)	Transformadores de distribución	Potencia de transformadores de distribución (Megavolts-ampères)
Cerro de San Pedro	0	0	0	0	72	3
Charcas	1	100	2	17	304	7
Ciudad del Maíz	0	0	2	4	456	11
Ciudad Fernández	0	0	2	16	720	17
Ciudad Valles	2	3	5	82	2 520	65
Coxcatlán	0	0	0	0	165	4
Ebano	0	0	1	13	573	15
El Naranjo	1	38	1 b/	0	317	8
Guadalcázar	0	0	3	23	325	7
Huehuetlán	0	0	2	29	160	4
Lagunillas	0	0	0	0	105	2
Matehuala	0	0	5	76	1 482	34
Matlapa	0	0	0	0	305	8
Mexquitic de Carmona	0	0	0	0	489	22
Moctezuma	0	0	1	20	296	7
Rayón	0	0	2	26	238	6
Rioverde	0	0	2	45	1 567	37
Salinas	0	0	1	6	537	8
San Antonio	0	0	0	0	92	2
San Ciro de Acosta	0	0	1	5	187	4
San Luis Potosí	3	1 610	16	460	9 634	437
San Martín Chalchicuautla	0	0	0	0	215	6
San Nicolás Tolentino	0	0	0	0	78	4
San Vicente Tancuayalab	0	0	1	3	165	4
Santa Catarina	0	0	0	0	131	3
Santa María del Río	0	0	2	26	406	18
Santo Domingo	0	0	0	0	37	1
Soledad de Graciano Sánchez	1	200	2	60	3 145	143
Tamasopo	0	0	2	13	426	10
Tamazunchale	1 b/	0	2	43	1 069	27
Tampacán	0	0	1	3	169	4
Tampamolón Corona	0	0	2	26	149	4
Tamuín	1	225	3	46	494	13
Tancanhuitz	0	0	1	5	215	6
Tanlajás	0	0	0	0	181	5

(Continúa)

<2/3>

Unidades y potencia del equipo de transmisión y distribución de energía eléctrica por municipio
Al 31 de diciembre de 2015

Cuadro 19.6

Municipio	Subestaciones de transmisión a/	Potencia de subestaciones de transmisión a/ (Megavolts-ampères)	Subestaciones de distribución	Potencia de subestaciones de distribución (Megavolts-ampères)	Transformadores de distribución	Potencia de transformadores de distribución (Megavolts-ampères)
Tanquián de Escobedo	0	0	0	0	179	5
Tierra Nueva	0	0	1	9	96	4
Vanegas	0	0	1	3	113	2
Venado	0	0	0	0	223	5
Villa de Arista	0	0	1	20	216	5
Villa de Arriaga	0	0	0	0	248	4
Villa de Guadalupe	0	0	0	0	145	3
Villa de la Paz	0	0	0	0	68	2
Villa de Ramos	0	0	1	20	705	10
Villa de Reyes	2	100	4	90	418	19
Villa Hidalgo	0	0	1	3	161	7
Villa Juárez	0	0	0	0	195	5
Xilitla	0	0	2	9	496	13
Zaragoza	0	0	1	20	190	9

<3/3>

Nota: Debido al redondeo de las cifras, la suma de los parciales puede o no coincidir con los totales.

a/ Comprende subestaciones elevadoras y reductoras.

b/ Se refiere a una subestación de maniobra o *switcheo*.

Fuente: CFE, Dirección de Operación. Gerencia Divisional de Distribución Golfo Centro; Subgerencia Comercial.

CFE, División de Distribución Bajío. Subgerencia Comercial; Departamento Divisional de Estadística y Estudios Económicos.

Personal ocupado y sus remuneraciones en la Comisión Federal de Electricidad según tipo de actividad 2015

Cuadro 19.7

Concepto	Total	Operación	Construcción
Personal ocupado a/	847	847	0
Hombres	621	621	0
Mujeres	226	226	0
Remuneraciones (Miles de pesos)	190 502	190 502	0
Sueldos y salarios	90 823	90 823	0
Prestaciones	99 679	99 679	0

a/ Datos referidos al 31 de diciembre. Incluye personal eventual.

Fuente: CFE, Dirección de Operación. Gerencia Divisional de Distribución Golfo Centro; Subgerencia de Trabajo.

CFE, División de Distribución Bajío. Subgerencia Comercial; Departamento Divisional de Estadística y Estudios Económicos.

20. Comercio

- 20.1 Indicadores seleccionados de las empresas comerciales en el Estado
Serie anual de 2008 a 2015
(Base 2008 = 100)
- 20.2 Índice general de precios al consumidor y para cada objeto del gasto en la ciudad de San Luis Potosí
Serie anual de 2011 a 2015
(Base 2a. quincena de diciembre de 2010 = 100)
- Gráfica 20.1 Variación anual del índice general de precios al consumidor en la ciudad de San Luis Potosí
Serie anual de 2006 a 2015
(Porcentaje)
- 20.3 Gasolineras establecidas por municipio
Al 31 de diciembre de 2014
- 20.4 Unidades de comercio y de abasto en operación por municipio
Al 31 de diciembre de 2015
- 20.5 Puntos de atención, familias beneficiarias, beneficiarios, dotación anual e importe de la venta de leche fortificada del programa de abasto social
Liconsa por municipio
2015

20. Comercio

Indicadores seleccionados de las empresas comerciales en el Estado Serie anual de 2008 a 2015 (Base 2008 = 100)

Cuadro 20.1

Indicador	2008	2009	2010	2011	2012	2013 P/	2014 P/	2015 P/
Índice de los ingresos por suministro de bienes y servicios en términos reales al por mayor a/	100.0	92.8	102.9	102.9	106.1	103.2	92.6	102.1
Índice de los ingresos por suministro de bienes y servicios en términos reales al por menor a/	100.0	93.2	97.4	100.8	106.0	117.3	118.6	123.4
Índice de las mercancías compradas para su reventa en términos reales al por mayor b/	100.0	86.7	93.7	94.5	98.2	97.6	76.1	92.1
Índice de las mercancías compradas para su reventa en términos reales al por menor b/	100.0	87.5	93.2	96.0	101.9	113.5	110.9	117.1
Índice del personal ocupado al por mayor	100.0	99.8	102.7	106.4	106.8	110.3	109.2	117.9
Índice del personal ocupado al por menor	100.0	101.3	104.6	107.9	111.3	139.4	139.0	137.8
Índice de las remuneraciones reales por persona ocupada al por mayor	100.0	97.3	95.2	95.8	101.0	110.6	114.2	118.5
Índice de las remuneraciones reales por persona ocupada al por menor	100.0	99.5	104.2	98.8	100.3	95.3	96.6	100.1
Índice de las remuneraciones reales totales al por mayor	100.0	97.2	99.2	102.3	108.7	125.9	130.8	148.6
Índice de las remuneraciones reales totales al por menor	100.0	100.9	111.0	109.3	115.1	132.4	136.7	144.5

Nota: La información se refiere al promedio anual.

Los ingresos por suministro de bienes y servicios fueron deflactados con el índice de precios al consumidor de la región Centro Norte, según la clasificación por origen de la producción de los bienes a nivel de las 72 ramas de actividad económica con base en 2010 = 100, pero referidos a 2008, diferenciados por rama de actividad comercial; los indicadores al por mayor y al por menor se obtienen a través de la ponderación de relativos censales y tomando como base el año de 2008.

Las mercancías compradas para su reventa fueron deflactadas con el índice de precios productor con servicios y sin petróleo crudo de exportación, clasificación por origen de los bienes finales a nivel de grupo de ramas, con base en 2012 = 100, pero referidos a 2008, diferenciados por rama de actividad.

El índice del personal ocupado se obtuvo tomando como base el promedio del año 2008.

Los índices de remuneraciones reales por persona ocupada y de las remuneraciones reales totales, fueron deflactados con el índice general de precios al consumidor de la región Centro Norte, con base en 2010 = 100, pero referidos a 2008 y tomando como base el año de 2008.

a/ Se refiere a la suma de los ingresos por la venta de las mercancías adquiridas para su reventa propiedad del establecimiento menos el importe de las devoluciones, descuentos y rebajas sobre ventas sin incluir el IVA, pero incluyendo cualquier otro impuesto que el establecimiento traslade al cliente, más los ingresos por comisión y consignación, más otros ingresos derivados de la actividad.

b/ Se refiere al valor de las mercancías compradas propiedad del establecimiento menos el importe de las devoluciones, descuentos y rebajas sobre compras sin incluir el IVA, pero incluyendo cualquier otro impuesto que haya sido trasladado al establecimiento por parte de sus proveedores.

Fuente: INEGI. Dirección General de Estadísticas Económicas. *Encuesta Mensual sobre Empresas Comerciales*.

Índice general de precios al consumidor y para cada objeto del gasto en la ciudad de San Luis Potosí
Serie anual de 2011 a 2015
 (Base 2a. quincena de diciembre de 2010 = 100)

Cuadro 20.2

Objeto del gasto	2011	2012	2013	2014	2015
Índice general	103.9	108.4	112.2	116.7	118.6
Alimentos, bebidas y tabaco	104.6	114.2	118.1	125.7	128.3
Ropa, calzado y accesorios	103.6	104.9	106.3	109.2	112.3
Vivienda	101.8	100.4	103.8	105.8	105.8
Muebles, aparatos y accesorios domésticos	101.0	107.4	107.7	110.4	113.4
Salud y cuidado personal	102.0	109.1	109.6	114.5	117.4
Transporte	108.3	113.9	120.1	123.6	123.3
Educación y esparcimiento	104.1	107.2	112.4	118.3	122.1
Otros servicios	103.4	109.9	114.4	119.2	124.2

Nota: Datos referidos al mes de diciembre de cada año.

Fuente: INEGI. Dirección General de Estadísticas Económicas. *Índices de precios*. www.inegi.org.mx (14 de enero de 2016).

Variación anual del índice general de precios al consumidor en la ciudad de San Luis Potosí
Serie anual de 2006 a 2015
 (Porcentaje)

Gráfica 20.1

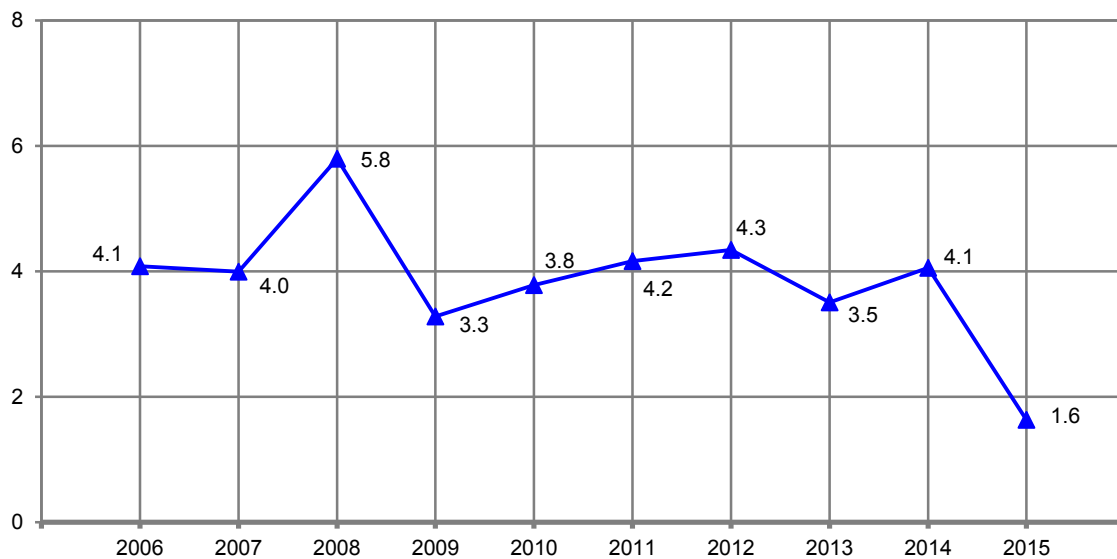

Nota: Para el cálculo de la variación anual se utilizaron los índices con base en la 2a. quincena de diciembre de 2010 = 100, correspondientes al mes de diciembre de cada año con respecto al mismo mes del año anterior.

Fuente: INEGI. Dirección General de Estadísticas Económicas. *Índices de precios*. www.inegi.org.mx (14 de enero de 2016).

**Gasolineras establecidas por municipio
Al 31 de diciembre de 2014**

Cuadro 20.3

Municipio	Gasolineras establecidas
Estado	232
Ahualulco	3
Aquismón	1
Axtla de Terrazas	2
Cárdenas	3
Catorce	2
Cedral	2
Cerritos	2
Charcas	2
Ciudad del Maíz	3
Ciudad Fernández	4
Ciudad Valles	19
Ebano	3
El Naranjo	2
Guadalcázar	4
Huehuetlán	1
Matehuala	19
Mexquitic de Carmona	3
Moctezuma	2
Rayón	3
Rioverde	12
Salinas	3
San Ciro de Acosta	2
San Luis Potosí	67
San Martín Chalchicuautla	1
San Vicente Tancuayalab	1
Santa María del Río	1
Santo Domingo	2
Soledad de Graciano Sánchez	23
Tamasopo	2
Tamazunchale	6
Tamuín	4
Tancanhuitz	2
Tanquián de Escobedo	2
Tierra Nueva	1
Vanegas	1
Venado	2
Villa de Arista	2
Villa de Arriaga	1
Villa de Guadalupe	4
Villa de la Paz	1
(Continúa)	<1/2>

**Gasolineras establecidas por municipio
Al 31 de diciembre de 2014**

Cuadro 20.3

Municipio	Gasolineras establecidas
Villa de Ramos	2
Villa de Reyes	2
Villa Hidalgo	3
Villa Juárez	1
Xilitla	1
Zaragoza	3

<2/2>

Nota: Comprende estaciones de servicio de la franquicia PEMEX.

Fuente: PEMEX. Dirección Corporativa de Finanzas.

**Unidades de comercio y de abasto en operación por municipio
Al 31 de diciembre de 2015**

Cuadro 20.4

Municipio	Tiendas Diconsa	Tianguis a/	Mercados públicos	Centrales de abasto	Centros de acopio de granos y oleaginosas
Estado	1 065	271 b/	15 b/	2 b/	10
Ahualulco	13	ND	ND	ND	0
Alaquines	17	ND	ND	ND	0
Aquismón	63	ND	ND	ND	0
Armadillo de los Infante	7	ND	ND	ND	0
Axtla de Terrazas	16	ND	ND	ND	0
Cárdenas	7	ND	ND	ND	0
Catorce	23	ND	ND	ND	0
Cedral	13	ND	ND	ND	0
Cerritos	9	ND	ND	ND	0
Cerro de San Pedro	2	ND	ND	ND	0
Charcas	28	ND	ND	ND	0
Ciudad del Maíz	36	ND	ND	ND	0
Ciudad Fernández	15	ND	ND	ND	0
Ciudad Valles	47	9	4	0	0
Coxcatlán	25	ND	ND	ND	0
Ebano	1	ND	ND	ND	6
El Naranjo	8	ND	ND	ND	0
Guadalcázar	39	ND	ND	ND	0
Huehuetlán	14	ND	ND	ND	0
Lagunillas	11	ND	ND	ND	0
Matehuala	28	ND	ND	ND	0
Matlapa	17	ND	ND	ND	0
Mexquitic de Carmona	25	26	ND	ND	0

(Continúa)

<1/2>

**Unidades de comercio y de abasto en operación por municipio
Al 31 de diciembre de 2015**

Cuadro 20.4

Municipio	Tiendas Diconsa	Tianguis a/	Mercados públicos	Centrales de abasto	Centros de acopio de granos y oleaginosas
Moctezuma	23	ND	ND	ND	0
Rayón	12	ND	ND	ND	0
Rioverde	37	4	1	0	0
Salinas	13	ND	ND	ND	0
San Antonio	18	ND	ND	ND	0
San Ciró de Acosta	6	ND	ND	ND	0
San Luis Potosí	22	141	6	2	0
San Martín Chalchicuautla	14	ND	ND	ND	0
San Nicolás Tolentino	8	ND	ND	ND	0
San Vicente Tancuayalab	8	ND	ND	ND	0
Santa Catarina	30	ND	ND	ND	0
Santa María del Río	16	6	1	0	0
Santo Domingo	16	ND	ND	ND	0
Soledad de Graciano Sánchez	5	68	0	ND	1
Tamasopo	34	ND	ND	ND	0
Tamazunchale	54	3	1	0	0
Tampacán	10	ND	ND	ND	0
Tampamolón Corona	18	ND	ND	ND	0
Tamuín	15	ND	ND	ND	1
Tancanhuitz	27	ND	ND	ND	0
Tanlajás	28	ND	ND	ND	0
Tanquián de Escobedo	5	ND	ND	ND	0
Tierra Nueva	7	ND	ND	ND	0
Vanegas	16	ND	ND	ND	0
Venado	23	ND	ND	ND	0
Villa de Arista	10	ND	ND	ND	0
Villa de Arriaga	7	ND	ND	ND	2
Villa de Guadalupe	24	ND	ND	ND	0
Villa de la Paz	1	ND	ND	ND	0
Villa de Ramos	20	ND	ND	ND	0
Villa de Reyes	19	12	1	0	0
Villa Hidalgo	11	ND	ND	ND	0
Villa Juárez	8	ND	ND	ND	0
Xilitla	28	2	1	0	0
Zaragoza	8	ND	ND	ND	0

<2/2>

a/ Se refiere a puntos de ubicación.

b/ Los totales excluyen la información no disponible.

Fuente: Diconsa, Sociedad Anónima de Capital Variable. Subgerencia de Operación.

H. Ayuntamientos de Ciudad Valles, Mexquitic de Carmona, Rioverde, San Luis Potosí, Santa María del Río, Soledad de Graciano Sánchez, Tamazunchale, Villa de Reyes y Xilitla.

ASERCA. Dirección General de Política de Comercialización.

Puntos de atención, familias beneficiarias, beneficiarios, dotación anual e importe de la venta de leche fortificada del programa de abasto social Liconsa por municipio 2015

Cuadro 20.5

Municipio	Puntos de atención a/	Familias beneficiarias b/	Beneficiarios b/	Dotación anual de leche fortificada (Litros)	Importe de la venta de leche fortificada c/ (Miles de pesos)
Estado	326	75 607	139 289	26 743 488	133 717
Ahualulco	7	1 222	2 038	391 296	1 956
Alaquines	2	186	356	68 352	342
Aquismón	12	1 621	2 544	488 448	2 442
Armadillo de los Infante	1	91	156	29 952	150
Axtla de Terrazas	2	479	753	144 576	723
Cárdenas	1	406	849	163 008	815
Catorce	6	418	751	144 192	721
Cedral	3	321	653	125 376	627
Cerritos	2	538	935	179 520	898
Cerro de San Pedro	1	91	165	31 680	158
Charcas	1	1 125	1 943	373 056	1 865
Ciudad del Maíz	9	1 299	2 555	490 560	2 453
Ciudad Fernández	4	492	825	158 400	792
Ciudad Valles	20	3 985	6 693	1 285 056	6 425
Coxcatlán	4	280	439	84 288	421
Ebano	4	382	618	118 656	593
El Naranjo	4	563	1 298	249 216	1 246
Guadalcázar	8	738	1 257	241 344	1 207
Huehuetlán	5	499	791	151 872	759
Lagunillas	2	171	261	50 112	251
Matehuala	6	1 987	4 153	797 376	3 987
Matlapa	1	403	675	129 600	648
Mexquitic de Carmona	14	1 750	3 000	576 000	2 880
Moctezuma	11	1 870	3 374	647 808	3 239
Rayón	2	583	1 057	202 944	1 015
Rioverde	7	1 216	2 253	432 576	2 163
Salinas	4	1 750	3 536	678 912	3 395
San Antonio	1	114	175	33 600	168
San Ciro de Acosta	1	158	271	52 032	260
San Luis Potosí	61	25 419	48 993	9 406 656	47 033
San Martín Chalchicuautla	2	231	391	75 072	375
San Nicolás Tolentino	4	304	464	89 088	445
San Vicente Tancuayalab	2	112	201	38 592	193
Santa Catarina	6	271	447	85 824	429
Santa María del Río	8	1 527	2 676	513 792	2 569

(Continúa)

<1/2>

Puntos de atención, familias beneficiarias, beneficiarios, dotación anual e importe de la venta de leche fortificada del programa de abasto social Liconsa por municipio 2015

Cuadro 20.5

Municipio	Puntos de atención a/	Familias beneficiarias b/	Beneficiarios b/	Dotación anual de leche fortificada (Litros)	Importe de la venta de leche fortificada c/ (Miles de pesos)
Santo Domingo	3	380	662	127 104	636
Soledad de Graciano Sánchez	18	9 567	18 279	3 509 568	17 548
Tamasopo	6	686	1 146	220 032	1 100
Tamazunchale	9	1 748	2 998	575 616	2 878
Tampacán	1	167	277	53 184	266
Tampamolón Corona	1	261	381	73 152	366
Tamuín	1	189	332	63 744	319
Tancanhuitz	3	265	391	75 072	375
Tanlajás	8	312	434	83 328	417
Tanquián de Escobedo	2	74	116	22 272	111
Tierra Nueva	1	248	455	87 360	437
Vanegas	1	379	794	152 448	762
Venado	5	981	1 643	315 456	1 577
Villa de Arista	1	685	1 212	232 704	1 164
Villa de Arriaga	1	404	704	135 168	676
Villa de Guadalupe	4	336	577	110 784	554
Villa de la Paz	1	204	480	92 160	461
Villa de Ramos	9	2 562	4 783	918 336	4 592
Villa de Reyes	6	493	839	161 088	805
Villa Hidalgo	4	530	890	170 880	854
Villa Juárez	4	282	464	89 088	445
Xilitla	5	1 125	1 969	378 048	1 890
Zaragoza	4	1 127	1 917	368 064	1 840

<2/2>

Nota: Debido al redondeo de las cifras, la suma de los parciales puede o no coincidir con los totales.

a/ Datos referidos al 31 de diciembre. Comprende lecherías tipo, puntos de venta de leche en polvo o líquida y centros de distribución.

b/ Datos referidos al 31 de diciembre.

c/ A partir del 24 de julio de 2015, el precio del litro de leche aumentó de \$4.50 a \$5.50; por lo que se calculó de enero a junio en \$4.50 y de julio a diciembre en \$5.50.

Fuente: Liconsa, Sociedad Anónima de Capital Variable. Subgerencia de Padrón de Beneficiarios; Departamento de Padrón de Beneficiarios.

21. Turismo

- 21.1 Establecimientos de hospedaje registrados por municipio según tipo de alojamiento
Al 31 de diciembre de 2015
- 21.2 Cuartos y unidades de hospedaje registrados por municipio según tipo de alojamiento
Al 31 de diciembre de 2015
- 21.3 Establecimientos de hospedaje registrados por municipio según categoría turística del establecimiento
Al 31 de diciembre de 2015
- 21.4 Cuartos y unidades de hospedaje registrados por municipio según categoría turística del establecimiento
Al 31 de diciembre de 2015
- 21.5 Principales indicadores de la ocupación en hoteles y moteles de los centros turísticos por residencia
2015
- 21.6 Llegada de turistas a establecimientos de hospedaje por centro turístico y municipio según categoría turística del establecimiento
2015
- 21.7 Llegada de turistas a establecimientos de hospedaje por centro turístico y municipio según residencia
2015
- 21.8 Visitantes a museos y a zonas arqueológicas administrados por el INAH por residencia
2015
- 21.9 Establecimientos de preparación y servicio de alimentos y de bebidas con categoría turística por municipio según clase del establecimiento
Al 31 de diciembre de 2015
- 21.10 Otros establecimientos que prestan servicios relacionados con el turismo por municipio
Al 31 de diciembre de 2015

Nota

En el marco del **Sistema Nacional de Información Estadística y Geográfica**, la Secretaría de Turismo (SECTUR) y el Instituto Nacional de Estadística y Geografía (INEGI), se han coordinado para diseñar y operar un requerimiento conjunto a todas y cada una de las secretarías u organismos del ramo en las entidades federativas, con el fin de integrar información actualizada de las variables básicas sobre oferta de hospedaje, ocupación y otros servicios relacionados con el turismo.

Como parte de este esquema de colaboración interinstitucional, y con el propósito de contribuir al mejoramiento de las estadísticas de turismo en los ámbitos central y local, para la presente edición la SECTUR y el INEGI acordaron la instrumentación de una serie de cambios, con respecto a ediciones anteriores, los cuales se resumen a continuación:

- Uso del *Directorio Estadístico Nacional de Unidades Económicas (DENUE)*, por parte de las fuentes locales, como base para actualizar sus registros de los establecimientos que ofrecen servicios relacionados con el turismo.
- Empleo del Sistema de Clasificación Industrial de América del Norte 2013 (SCIAN 2013), para clasificar las distintas modalidades de hospedaje; y de establecimientos de alimentos y de bebidas vinculados con el turismo; así como otros servicios relacionados con la actividad.
- Una mejor delimitación de ciertas áreas geoestadísticas de carácter turístico, para seleccionar los establecimientos de preparación y servicio de alimentos y bebidas.

Dados estos cambios, buena parte de las cifras que presenta este apartado dan lugar a nuevas series que se estarán actualizando en cada entidad federativa sobre las bases conceptuales arriba mencionadas.

21. Turismo

Establecimientos de hospedaje registrados por municipio según tipo de alojamiento Al 31 de diciembre de 2015

Cuadro 21.1

Municipio	Total	Hoteles	Moteles	Cabañas, villas y similares	Campamentos y albergues recreativos	Pensiones y casas de huéspedes	Departamentos y casas amuebladas con servicio de hotelería
Estado	377	330	28	9	1	8	1
Aquismón	2	2	0	0	0	0	0
Armadillo de los Infante	1	0	0	1	0	0	0
Axtla de Terrazas	6	6	0	0	0	0	0
Cárdenas	4	4	0	0	0	0	0
Catorce	36	33	0	0	0	2	1
Cedral	3	3	0	0	0	0	0
Cerritos	5	5	0	0	0	0	0
Cerro de San Pedro	1	1	0	0	0	0	0
Charcas	6	6	0	0	0	0	0
Ciudad del Maíz	4	4	0	0	0	0	0
Ciudad Fernández	5	4	0	1	0	0	0
Ciudad Valles	34	29	3	1	0	1	0
Coxcatlán	2	2	0	0	0	0	0
Ebano	6	6	0	0	0	0	0
El Naranjo	5	5	0	0	0	0	0
Guadalcázar	3	3	0	0	0	0	0
Huehuetlán	2	2	0	0	0	0	0
Matehuala	22	20	1	0	0	1	0
Matlapa	4	4	0	0	0	0	0
Mexquitic de Carmona	1	0	0	1	0	0	0
Moctezuma	2	2	0	0	0	0	0
Rayón	3	3	0	0	0	0	0
Rioverde	34	28	5	1	0	0	0
Salinas	3	3	0	0	0	0	0
San Luis Potosí	96	78	14	0	1	3	0
San Vicente Tancuayalab	1	1	0	0	0	0	0
Santa María Del Río	6	6	0	0	0	0	0
Santo Domingo	1	1	0	0	0	0	0
Soledad de Graciano Sánchez	11	6	5	0	0	0	0
Tamasopo	13	9	0	4	0	0	0
Tamazunchale	11	11	0	0	0	0	0
Tamuín	7	7	0	0	0	0	0
Tancanhuitz	4	4	0	0	0	0	0

(Continúa)

<1/2>

**Establecimientos de hospedaje registrados por municipio
según tipo de alojamiento
Al 31 de diciembre de 2015**

Cuadro 21.1

Municipio	Total	Hoteles	Moteles	Cabañas, villas y similares	Campamentos y albergues recreativos	Pensiones y casas de huéspedes	Departamentos y casas amuebladas con servicio de hotelería
Tanquián de Escobedo	2	2	0	0	0	0	0
Tierra Nueva	2	2	0	0	0	0	0
Venado	4	4	0	0	0	0	0
Villa de Arista	2	2	0	0	0	0	0
Villa de La Paz	1	1	0	0	0	0	0
Villa de Ramos	1	1	0	0	0	0	0
Villa de Reyes	5	5	0	0	0	0	0
Villa Hidalgo	1	1	0	0	0	0	0
Xilitla	15	14	0	0	0	1	0

<2/2>

Fuente: Secretaría de Turismo del Gobierno del Estado; Dirección General de Planeación; Dirección de Información y Análisis. Con base en INEGI. Dirección General de Estadísticas Económicas. *Directorio Estadístico Nacional de Unidades Económicas (DENUE)*. www.inegi.org.mx (2 de febrero de 2016).

**Cuartos y unidades de hospedaje registrados por municipio
según tipo de alojamiento
Al 31 de diciembre de 2015**

Cuadro 21.2

Municipio	Total	Hoteles	Moteles	Cabañas, villas y similares	Campamentos y albergues recreativos	Pensiones y casas de huéspedes	Departamentos y casas amuebladas con servicio de hotelería
Estado	11 545	10 406	911	77	5	138	8
Aquismón	49	49	0	0	0	0	0
Armadillo de los Infante	6	0	0	6	0	0	0
Axtla de Terrazas	70	70	0	0	0	0	0
Cárdenas	59	59	0	0	0	0	0
Catorce	430	394	0	0	0	28	8
Cedral	53	53	0	0	0	0	0
Cerritos	98	98	0	0	0	0	0
Cerro de San Pedro	12	12	0	0	0	0	0
Charcas	125	125	0	0	0	0	0
Ciudad del Maíz	68	68	0	0	0	0	0
Ciudad Fernández	63	50	0	13	0	0	0
Ciudad Valles	1 277	1 177	61	5	0	34	0
Coxcatlán	19	19	0	0	0	0	0
Ebano	161	161	0	0	0	0	0

(Continúa)

<1/2>

**Cuartos y unidades de hospedaje registrados por municipio
según tipo de alojamiento
Al 31 de diciembre de 2015**

Cuadro 21.2

Municipio	Total	Hoteles	Moteles	Cabañas, villas y similares	Campamentos y albergues recreativos	Pensiones y casas de huéspedes	Departamentos y casas amuebladas con servicio de hotelería
El Naranjo	93	93	0	0	0	0	0
Guadalcazar	33	33	0	0	0	0	0
Huehuetlán	16	16	0	0	0	0	0
Matehuala	623	563	32	0	0	28	0
Matlapa	78	78	0	0	0	0	0
Mexquitic de Carmona	12	0	0	12	0	0	0
Moctezuma	36	36	0	0	0	0	0
Rayón	34	34	0	0	0	0	0
Rioverde	763	647	105	11	0	0	0
Salinas	64	64	0	0	0	0	0
San Luis Potosí	5 358	4 752	562	0	5	39	0
San Vicente Tancuayalab	20	20	0	0	0	0	0
Santa María Del Río	106	106	0	0	0	0	0
Santo Domingo	6	6	0	0	0	0	0
Soledad de Graciano Sánchez	357	206	151	0	0	0	0
Tamasopo	210	180	0	30	0	0	0
Tamazunchale	329	329	0	0	0	0	0
Tamuín	281	281	0	0	0	0	0
Tancanhuitz	99	99	0	0	0	0	0
Tanquián de Escobedo	21	21	0	0	0	0	0
Tierra Nueva	31	31	0	0	0	0	0
Venado	78	78	0	0	0	0	0
Villa de Arista	39	39	0	0	0	0	0
Villa de La Paz	14	14	0	0	0	0	0
Villa de Ramos	4	4	0	0	0	0	0
Villa de Reyes	100	100	0	0	0	0	0
Villa Hidalgo	10	10	0	0	0	0	0
Xilitla	240	231	0	0	0	9	0

<2/2>

Fuente: Secretaría de Turismo del Gobierno del Estado; Dirección General de Planeación; Dirección de Información y Análisis. Con base en INEGI. Dirección General de Estadísticas Económicas. *Directorio Estadístico Nacional de Unidades Económicas (DENUE)*. www.inegi.org.mx (2 de febrero de 2016).

**Establecimientos de hospedaje registrados por municipio
según categoría turística del establecimiento
Al 31 de diciembre de 2015**

Cuadro 21.3

Municipio	Total	Cinco estrellas a/	Cuatro estrellas	Tres estrellas	Dos estrellas	Una estrella	Sin categoría b/
Estado	377	6	50	61	51	49	160
Aquismón	2	0	0	0	0	0	2
Armadillo de los Infante	1	0	0	1	0	0	0
Axtla de Terrazas	6	0	0	1	0	1	4
Cárdenas	4	0	0	0	0	1	3
Catorce	36	0	9	4	1	7	15
Cedral	3	0	0	0	1	2	0
Cerritos	5	0	0	0	0	0	5
Cerro de San Pedro	1	0	0	0	0	1	0
Charcas	6	0	0	1	0	1	4
Ciudad del Maíz	4	0	0	0	0	0	4
Ciudad Fernández	5	0	0	4	0	0	1
Ciudad Valles	34	0	4	7	10	4	9
Coxcatlán	2	0	0	0	0	0	2
Ebano	6	0	0	3	0	0	3
El Naranjo	5	1	1	0	2	0	1
Guadalcázar	3	0	0	0	0	1	2
Huehuetlán	2	0	0	1	0	0	1
Matehuala	22	0	2	4	3	10	3
Matlapa	4	0	1	0	2	0	1
Mexquitic de Carmona	1	0	0	0	1	0	0
Moctezuma	2	0	0	0	0	0	2
Rayón	3	0	0	0	1	0	2
Rioverde	34	0	5	4	8	2	15
Salinas	3	0	0	0	0	2	1
San Luis Potosí	96	5	22	10	11	7	41
San Vicente Tancuayalab	1	0	0	0	0	0	1
Santa María Del Río	6	0	0	2	0	0	4
Santo Domingo	1	0	0	0	0	0	1
Soledad de Graciano Sánchez	11	0	1	0	1	0	9
Tamasopo	13	0	1	6	2	2	2
Tamazunchale	11	0	0	4	1	2	4
Tamuín	7	0	1	3	0	0	3
Tancanhuitz	4	0	0	1	1	1	1
Tanquián de Escobedo	2	0	0	0	0	0	2
Tierra Nueva	2	0	0	0	1	1	0
Venado	4	0	0	0	1	1	2

(Continúa)

<1/2>

**Establecimientos de hospedaje registrados por municipio
según categoría turística del establecimiento
Al 31 de diciembre de 2015**

Cuadro 21.3

Municipio	Total	Cinco estrellas a/	Cuatro estrellas	Tres estrellas	Dos estrellas	Una estrella	Sin categoría b/
Villa de Arista	2	0	0	0	0	0	2
Villa de La Paz	1	0	1	0	0	0	0
Villa de Ramos	1	0	0	0	0	0	1
Villa de Reyes	5	0	0	2	1	1	1
Villa Hidalgo	1	0	0	0	0	0	1
Xilitla	15	0	2	3	3	2	5

<2/2>

a/ Incluye establecimientos de categoría especial, gran turismo y clases similares.

b/ Se refiere a todos aquellos establecimientos que por el tipo de servicios de hospedaje que ofrecen, no están sujetos a la clasificación por estrellas.

Fuente: Secretaría de Turismo del Gobierno del Estado; Dirección General de Planeación; Dirección de Información y Análisis. Con base en INEGI. Dirección General de Estadísticas Económicas. *Directorio Estadístico Nacional de Unidades Económicas (DENEUE)*. www.inegi.org.mx (2 de febrero de 2016).

**Cuartos y unidades de hospedaje registrados por municipio
según categoría turística del establecimiento
Al 31 de diciembre de 2015**

Cuadro 21.4

Municipio	Total	Cinco estrellas a/	Cuatro estrellas	Tres estrellas	Dos estrellas	Una estrella	Sin categoría b/
Estado	11 545	681	3 133	2 231	1 279	1 016	3 205
Aquismón	49	0	0	0	0	0	49
Armadillo de los Infante	6	0	0	6	0	0	0
Axtla de Terrazas	70	0	0	18	0	5	47
Cárdenas	59	0	0	0	0	20	39
Catorce	430	0	105	27	3	73	222
Cedral	53	0	0	0	24	29	0
Cerritos	98	0	0	0	0	0	98
Cerro de San Pedro	12	0	0	0	0	12	0
Charcas	125	0	0	15	0	26	84
Ciudad del Maíz	68	0	0	0	0	0	68
Ciudad Fernández	63	0	0	53	0	0	10
Ciudad Valles	1 277	0	261	377	318	125	196
Coxcatlán	19	0	0	0	0	0	19
Ebano	161	0	0	118	0	0	43
El Naranjo	93	10	26	0	45	0	12
Guadalcázar	33	0	0	0	0	7	26
Huehuetlán	16	0	0	6	0	0	10

(Continúa)

<1/2>

Cuartos y unidades de hospedaje registrados por municipio según categoría turística del establecimiento Al 31 de diciembre de 2015

Cuadro 21.4

Municipio	Total	Cinco estrellas a/	Cuatro estrellas	Tres estrellas	Dos estrellas	Una estrella	Sin categoría b/
Matehuala	623	0	123	127	43	255	75
Matlapa	78	0	30	0	38	0	10
Mexquitic de Carmona	12	0	0	0	12	0	0
Moctezuma	36	0	0	0	0	0	36
Rayón	34	0	0	0	18	0	16
Rioverde	763	0	179	90	160	48	286
Salinas	64	0	0	0	0	50	14
San Luis Potosí	5 358	671	2 206	798	401	182	1 100
San Vicente Tancuayalab	20	0	0	0	0	0	20
Santa María Del Río	106	0	0	66	0	0	40
Santo Domingo	6	0	0	0	0	0	6
Soledad de Graciano Sánchez	357	0	14	0	44	0	299
Tamasopo	210	0	24	136	9	15	26
Tamazunchale	329	0	0	138	30	60	101
Tamuín	281	0	133	96	0	0	52
Tancanhuitz	99	0	0	52	15	9	23
Tanquián de Escobedo	21	0	0	0	0	0	21
Tierra Nueva	31	0	0	0	21	10	0
Venado	78	0	0	0	17	35	26
Villa de Arista	39	0	0	0	0	0	39
Villa de La Paz	14	0	14	0	0	0	0
Villa de Ramos	4	0	0	0	0	0	4
Villa de Reyes	100	0	0	52	15	27	6
Villa Hidalgo	10	0	0	0	0	0	10
Xilitla	240	0	18	56	66	28	72

<2/2>

a/ Incluye establecimientos de categoría especial, gran turismo y clases similares.

b/ Se refiere a todos aquellos establecimientos que por el tipo de servicios de hospedaje que ofrecen, no están sujetos a la clasificación por estrellas.

Fuente: Secretaría de Turismo del Gobierno del Estado; Dirección General de Planeación; Dirección de Información y Análisis. Con base en INEGI. Dirección General de Estadísticas Económicas. *Directorio Estadístico Nacional de Unidades Económicas (DENUE)*. www.inegi.org.mx (2 de febrero de 2016).

Principales indicadores de la ocupación en hoteles y moteles de los centros turísticos por residencia 2015

Cuadro 21.5

Centro turístico Residencia	Llegada de turistas	Turistas noche (Noches)	Ocupación hotelera (Porcentaje)	Estadía promedio (Noches por turista)
San Luis Potosí	802 468	1 586 660	62.2	2.0
Residentes en el país	742 243	1 428 424	53.3	1.9
No residentes en el país	60 225	158 236	8.9	2.6

Nota: La información comprende a los turistas que se hospedaron en establecimientos de las siguientes categorías turísticas: cinco, cuatro, tres, dos y una estrella.

Fuente: SECTUR. Monitoreo Data Tur. www.datatur.sectur.gob.mx (5 de septiembre de 2016).

Llegada de turistas a establecimientos de hospedaje por centro turístico y municipio según categoría turística del establecimiento 2015

Cuadro 21.6

Centro turístico y municipio	Total	Cinco estrellas a/	Cuatro estrellas	Tres estrellas	Dos estrellas	Una estrella	Sin categoría b/
Estado	1 368 471	162 464	562 182	312 881	132 044	198 900	0
Centro turístico	802 468	130 317	395 581	160 085	69 589	46 896	0
San Luis Potosí	802 468	130 317	395 581	160 085	69 589	46 896	0
Municipio c/	566 003	32 147	166 601	152 796	62 455	152 004	ND
No especificado	566 003	32 147	166 601	152 796	62 455	152 004	ND

a/ Incluye establecimientos de categoría especial, gran turismo y clases similares.

b/ Se refiere a todos aquellos establecimientos que por el tipo de servicios de hospedaje que ofrecen, no están sujetos a la clasificación por estrellas.

c/ Los datos excluyen la información no disponible.

Fuente: SECTUR. Monitoreo Data Tur. www.datatur.sectur.gob.mx (5 de septiembre de 2016).

SECTUR. Subsecretaría de Planeación y Política Turística; Dirección General de Integración de Información Sectorial. Dirección de Información. Datos estimados con información proporcionada por la Secretaría de Turismo del Gobierno del Estado.

Llegada de turistas a establecimientos de hospedaje por centro turístico y municipio según residencia 2015

Cuadro 21.7

Centro turístico y municipio	Total	Residentes en el país	No residentes en el país
Estado	1 368 471	1 287 730	80 741
Centro turístico	802 468	742 243	60 225
San Luis Potosí	802 468	742 243	60 225
(Continúa)			<1/2>

Llegada de turistas a establecimientos de hospedaje por centro turístico y municipio según residencia 2015

Cuadro 21.7

Centro turístico y municipio	Total	Residentes en el país	No residentes en el país
Municipio	566 003	545 487	20 516
No especificado	566 003	545 487	20 516

<2/2>

Nota: La información para los municipios comprende a los turistas que se hospedaron en establecimientos de cinco, cuatro, tres, dos, una estrella y en todos aquellos establecimientos no sujetos a la clasificación de estrellas. En el caso de centros turísticos comprende únicamente 1 a 5 estrellas.

Fuente: SECTUR. Monitoreo Data Tur. www.datatur.sectur.gob.mx (5 de septiembre de 2016).

SECTUR. Subsecretaría de Planeación y Política Turística; Dirección General de Integración de Información Sectorial. Dirección de Información. Datos estimados con información proporcionada por la Secretaría de Turismo del Gobierno del Estado.

Visitantes a museos y a zonas arqueológicas administrados por el INAH por residencia 2015

Cuadro 21.8

Residencia	Visitantes a museos	Visitantes a zonas arqueológicas
Total	29 775	10 981
Residentes en el país	29 579	10 846
No residentes en el país	196	135

Nota: La información comprende tanto a los visitantes con boleto pagado, como aquellos que corresponden a grupos de cortesía.

Fuente: Centro INAH San Luis Potosí.

Establecimientos de preparación y servicio de alimentos y de bebidas con categoría turística por municipio según clase del establecimiento Al 31 de diciembre de 2015

Cuadro 21.9

Municipio	Total	Restaurantes a/	Servicios de preparación de otros alimentos para consumo inmediato b/	Cafeterías, fuentes de sodas, neverías, refresquerías y similares	Centros nocturnos, discotecas y similares	Bares, cantinas y similares
Estado	667	462	80	56	23	46
Aquismón	10	10	0	0	0	0
Axtla de Terrazas	10	8	2	0	0	0
Catorce	29	19	0	2	0	8
Cedral	2	2	0	0	0	0
Charcas	3	3	0	0	0	0

(Continúa)

<1/2>

Establecimientos de preparación y servicio de alimentos y de bebidas con categoría turística por municipio según clase del establecimiento Al 31 de diciembre de 2015

Cuadro 21.9

Municipio	Total	Restaurantes a/	Servicios de preparación de otros alimentos para consumo inmediato b/	Cafeterías, fuentes de sodas, neverías, refresquerías y similares	Centros nocturnos, discotecas y similares	Bares, cantinas y similares
Ciudad Valles	61	41	1	5	6	8
Coxcatlán	4	4	0	0	0	0
El Naranjo	6	6	0	0	0	0
Guadalcázar	3	3	0	0	0	0
Huehuetlán	5	5	0	0	0	0
Matehuala	38	31	0	0	4	3
Moctezuma	3	3	0	0	0	0
Rioverde	17	11	4	0	2	0
Salinas	3	3	0	0	0	0
San Luis Potosí	372	225	66	44	11	26
San Vicente Tancuayalab	5	5	0	0	0	0
Santa María del Río	2	2	0	0	0	0
Santo Domingo	2	2	0	0	0	0
Soledad de Graciano Sánchez	6	3	1	1	0	1
Tamasopo	13	13	0	0	0	0
Tamazunchale	6	5	1	0	0	0
Tamuín	6	4	2	0	0	0
Tancanhuitz	1	1	0	0	0	0
Venado	3	3	0	0	0	0
Villa de Arista	1	1	0	0	0	0
Villa de Hidalgo	1	1	0	0	0	0
Villa de Ramos	3	3	0	0	0	0
Villa de Reyes	7	5	2	0	0	0
Xilitla	45	40	1	4	0	0

<2/2>

a/ Comprende: restaurantes con servicio de preparación de alimentos a la carta o de comida corrida, pescados y mariscos, autoservicio, pizzas, hamburguesas, hot dogs y pollos rostizados para llevar, y otro tipo de alimentos para llevar.

b/ Se refiere a los establecimientos dedicados principalmente a la preparación de alimentos como gelatinas, tamales, pasteles y pan casero, frituras y elotes, así como bebidas, para su consumo inmediato en el mismo lugar o para llevar.

Fuente: Secretaría de Turismo del Gobierno del Estado; Dirección General de Planeación; Dirección de Información y Análisis. Con base en INEGI. Dirección General de Estadísticas Económicas. Directorio Estadístico Nacional de Unidades Económicas (DENUE). www.inegi.org.mx (2 de febrero de 2016).

Otros establecimientos que prestan servicios relacionados con el turismo por municipio
Al 31 de diciembre de 2015

Cuadro 21.10
 1a. parte

Municipio	Agencias de viajes y servicios de reservaciones a/	Parques acuáticos y balnearios	Alquiler de automóviles sin chofer	Campos de golf	Centros de convenciones	Centros de enseñanza turística	Guías de turistas
Estado	172	17	14	2	4	15	79
Ahualulco	1	0	0	0	0	0	0
Aquismón	0	0	0	0	0	0	0
Axtla de Terrazas	0	0	0	0	0	1	0
Catorce	0	0	0	0	0	0	9
Cerro de San Pedro	0	1	0	0	0	0	0
Ciudad Fernández	0	1	0	0	0	0	2
Ciudad Valles	7	4	0	0	0	1	14
El Naranjo	0	0	0	0	0	0	1
Guadalcázar	0	0	0	0	0	0	1
Huehuetlán	0	0	0	0	0	0	0
Matehuala	5	0	0	0	0	2	15
Rioverde	7	0	0	0	0	0	6
San Luis Potosí	144	1	14	2	4	11	29
Santa María del Río	0	2	0	0	0	0	0
Soledad de Graciano Sánchez	7	1	0	0	0	0	2
Tamasopo	0	1	0	0	0	0	0
Tancanhuitz	0	0	0	0	0	0	0
Vanegas	0	1	0	0	0	0	0
Venado	0	0	0	0	0	0	0
Villa de Reyes	0	5	0	0	0	0	0
Xilitla	1	0	0	0	0	0	0

<1/3>

Otros establecimientos que prestan servicios relacionados con el turismo por municipio
Al 31 de diciembre de 2015

Cuadro 21.10
 2a. parte y última

Municipio	Transporte turístico por tierra, agua y otro tipo	Tiendas de artesanías
-----------	---	-----------------------

Estado	21	35
Ahualulco	0	0
Aquismón	0	1

(Continúa)

<2/3>

**Otros establecimientos que prestan servicios relacionados
con el turismo por municipio
Al 31 de diciembre de 2015**

Cuadro 21.10
2a. parte y última

Municipio	Transporte turístico por tierra, agua y otro tipo	Tiendas de artesanías
Axtla de Terrazas	0	0
Catorce	0	12
Cerro de San Pedro	0	0
Ciudad Fernández	0	0
Ciudad Valles	3	2
El Naranjo	0	0
Guadalcázar	0	0
Huehuetlán	0	1
Matehuala	3	2
Rioverde	0	1
San Luis Potosí	15	10
Santa María del Río	0	1
Soledad de Graciano Sánchez	0	1
Tamasopo	0	0
Tancanhuitz	0	1
Vanegas	0	0
Venado	0	2
Villa de Reyes	0	0
Xilitla	0	1

<3/3>

a/ Comprende agencias de viajes, organización de excursiones y paquetes turísticos para agencias de viajes y otros servicios de reservaciones.

Fuente: Secretaría de Turismo del Gobierno del Estado. Dirección de Planeación, Estadística e Informática; Departamento de Estadística. INEGI. Dirección General de Estadísticas Económicas. *Directorio Estadístico Nacional de Unidades Económicas (DENUE)*. www.inegi.org.mx (2 de febrero de 2016).

22. Transportes y comunicaciones

22.1 Longitud de la red carretera por municipio según tipo de camino
Al 31 de diciembre de 2015
(Kilómetros)

22.2 Longitud de la red carretera federal de cuota por municipio según tipo de administración 2014 y 2015
(Kilómetros)

22.3 Unidades vehiculares de carga en circulación del servicio público federal de autotransporte por tipo según clase de servicio
Al 31 de diciembre de 2015

Gráfica 22.1 Unidades vehiculares de pasaje y de turismo en circulación del servicio público federal de autotransporte por clase de servicio
Al 31 de diciembre de 2015

22.4 Vehículos de motor registrados en circulación por municipio según clase de vehículo y tipo de servicio
Al 31 de diciembre de 2015 P/

Gráfica 22.2 Automóviles registrados en circulación por principales municipios
Al 31 de diciembre de 2015 P/

22.5 Accidentes de tránsito terrestre, muertos y heridos en zonas urbanas y suburbanas por municipio 2014 y 2015

22.6 Accidentes de tránsito terrestre en zonas urbanas y suburbanas por municipio según tipo de accidente 2014 y 2015

22.7 Longitud de la red ferroviaria por tipo de vía
Serie anual de 2011 a 2015
(Kilómetros)

22.8 Volumen de la carga transportada e ingresos por el servicio de flete en el transporte ferroviario según tipo de producto 2015

- 22.9 Aeropuertos y aeródromos por municipio
Al 31 de diciembre de 2015
- 22.10 Operaciones de aviación realizadas
en los aeropuertos del Sistema
Aeroportuario Mexicano
por municipio según
tipo de aviación
2015
- 22.11 Pasajeros atendidos en los aeropuertos del Sistema
Aeroportuario Mexicano por municipio según tipo
de aviación
2015
- 22.12 Sucursales de la red telegráfica, personal ocupado,
telegramas transmitidos y recibidos por municipio
2015
- 22.13 Volumen de los servicios financieros básicos
transmitidos y recibidos por tipo de servicio
y servicio
2015
(Operaciones)
- 22.14 Suscripciones telefónicas fijas en servicio según tipo
de servicio
Serie anual de 2012 a 2015 P/
- 22.15 Suscripciones de telefonía móvil
Serie anual de 2012 a 2015 P/
- 22.16 Localidades con servicio de telefonía rural
por municipio según prestador
del servicio
Al 31 de diciembre de 2015
- 22.17 Sitios y espacios públicos conectados con banda
ancha del programa México Conectado
y localidades que cuentan
con el servicio
por municipio
Al 31 de diciembre de 2015
- 22.18 Estaciones radiodifusoras por régimen de operación
según tipo de banda
2014 y 2015
- 22.19 Estaciones televisoras por régimen de operación
según sistema de transmisión
2014 y 2015

Gráfica 22.3 Suscriptores del servicio de televisión restringida
Serie anual de 2008 a 2015

- 22.20 Oficinas postales, personal ocupado, correspondencia expedida y recibida por municipio
2015
- 22.21 Ingresos y gastos totales en las oficinas de correos
Serie anual de 2011 a 2015
(Miles de pesos)
- 22.22 Hogares con equipamiento de Tecnologías de la Información y la Comunicación (TIC) en el Estado y en la Ciudad de San Luis Potosí
A mayo de 2015
(Porcentaje)
- 22.23 Usuarios de Tecnologías de la Información y la Comunicación (TIC) con 6 o más años de edad en el Estado y en la Ciudad de San Luis Potosí
A mayo de 2015
- 22.24 Unidades económicas en el sector privado y paraestatal que cuentan con equipo de cómputo y/o servicio de Internet por sector de actividad económica
2013
(Porcentaje)
- 22.25 Unidades económicas en el sector privado y paraestatal que cuentan con servicio de Internet por sector de actividad económica según tarea en donde se utiliza el Internet
2013
- 22.26 Escuelas en educación básica y media superior de la modalidad escolarizada a inicio de cursos que cuentan con equipo de cómputo y/o servicio de Internet por nivel educativo
Ciclos escolares 2014/15 y 2015/16
- 22.27 Accidentes de tránsito terrestre, muertos y heridos en las carreteras de jurisdicción federal por agente directo y causa del accidente
2014 y 2015

22. Transportes y comunicaciones

Longitud de la red carretera por municipio según tipo de camino Al 31 de diciembre de 2015 (Kilómetros)

Cuadro 22.1

Municipio	Total	Troncal federal a/		Alimentadoras estatales b/		Caminos rurales	
		Pavimen- tada c/	Pavimen- tada c/	Reves- tida	Pavimen- tada	Reves- tida	Terracería
Estado	12 667 d/	2 385	4 847	23	26	5 296	90
Ahualulco	180	61	42	0	0	77	0
Alaquines	92	0	67	0	0	24	0
Aquismón	279	27	160	0	0	82	10
Armadillo de los Infante	124	7	71	0	0	46	0
Axtla de Terrazas	166	9	86	0	0	71	0
Cárdenas	83	8	28	0	0	47	0
Catorce	203	0	90	23	0	88	2
Cedral	246	47	78	0	0	121	0
Cerritos	217	42	77	0	0	98	0
Cerro de San Pedro	27	4	23	0	0	0	0
Charcas	242	47	80	0	8	108	0
Ciudad del Maíz	407	99	86	0	0	222	0
Ciudad Fernández	150	67	61	0	0	22	0
Ciudad Valles	584	119	202	0	0	263	0
Coxcatlán	166	0	44	0	0	123	0
Ebano	120	13	38	0	0	69	0
El Naranjo	478	58	130	0	0	243	47
Guadalcázar	315	215	38	0	0	62	0
Huehuetlán	109	11	60	0	0	37	0
Lagunillas	199	13	94	0	6	86	0
Matehuala	332	136	58	0	2	136	0
Matlapa	214	8	137	0	0	66	3
Mexquitic de Carmona	276	75	92	0	0	110	0
Moctezuma	129	43	59	0	0	27	0
Rayón	204	80	61	0	0	63	0
Rioverde	461	63	97	0	0	297	4
Salinas	199	57	97	0	1	44	0
San Antonio	74	0	41	0	0	33	0
San Ciro de Acosta	105	5	54	0	0	45	1
San Luis Potosí	359	123	213	0	0	24	0
San Martín Chalchicuaútl	231	0	122	0	0	110	0
San Nicolás Tolentino	130	24	62	0	0	44	0

(Continúa)

<1/2>

Longitud de la red carretera por municipio según tipo de camino
Al 31 de diciembre de 2015
 (Kilómetros)

Cuadro 22.1

Municipio	Total	Troncal federal a/	Alimentadoras estatales b/		Caminos rurales		
		Pavimen- tada c/	Pavimen- tada c/	Reves- tida	Pavimen- tada	Reves- tida	Terracería
San Vicente Tancuayalab	298	0	70	0	0	228	0
Santa Catarina	164	0	49	0	0	115	0
Santa María del Río	311	99	66	0	0	144	2
Santo Domingo	212	0	173	0	0	39	0
Soledad de Graciano Sánchez	164	125	39	0	0	0	0
Tamasopo	243	56	65	0	0	122	1
Tamazunchale	515	61	189	0	0	254	10
Tampacán	183	0	83	0	0	100	0
Tampamolón Corona	178	0	71	0	0	107	0
Tamuín	339	47	109	0	0	183	0
Tancanhuitz	179	15	70	0	0	85	9
Tanlajás	166	2	77	0	0	87	0
Tanquián de Escobedo	126	0	52	0	0	75	0
Tierra Nueva	137	8	20	0	0	107	1
Vanegas	176	48	73	0	2	53	0
Venado	225	25	109	0	0	92	0
Villa de Arista	89	0	77	0	0	12	0
Villa de Arriaga	187	70	74	0	8	36	0
Villa de Guadalupe	251	67	28	0	0	156	0
Villa de la Paz	26	NS	15	0	0	11	0
Villa de Ramos	310	9	270	0	0	31	0
Villa de Reyes	158	77	75	0	0	6	0
Villa Hidalgo	287	83	137	0	0	67	0
Villa Juárez	177	31	61	0	0	85	0
Xilitla	312	47	78	0	0	187	0
Zaragoza	157	55	74	0	0	28	0

<2/2>

Nota: Debido al redondeo de las cifras, la suma de los parciales puede no coincidir con los totales.

a/ También es conocida como principal o primaria, tiene como objetivo específico servir al tránsito de larga distancia. Comprende caminos de cuota pavimentados (incluidos los estatales).

b/ También es conocida con el nombre de carreteras secundarias, tienen como propósito principal servir de acceso a las carreteras troncales.

c/ Comprende caminos de dos, cuatro o más carriles.

d/ Excluye 81 kilómetros de troncal federal pavimentada correspondientes al estado de Zacatecas, tramo que debido a su ubicación geográfica, está operativamente a cargo del estado de San Luis Potosí.

Fuente: Junta Estatal de Caminos de San Luis Potosí. Departamento de Planeación y Evaluación.
 Centro SCT San Luis Potosí. Unidad de Planeación y Evaluación.

**Longitud de la red carretera federal de cuota por municipio
según tipo de administración
2014 y 2015
(Kilómetros)**

Cuadro 22.2

Municipio	Total	Federal a/	Estatad	Particular
2014				
Estado	409 R/	10	0	399 R/
Aquismón	10	0	0	10
Armadillo de los Infante	8	0	0	8
Cerritos	42	0	0	42
Cerro de San Pedro	7	0	0	7
Ciudad del Maíz	12	0	0	12
Ciudad Fernández	13	0	0	13
Ciudad Valles	7	0	0	7
Guadalcázar	36	0	0	36
Matehuala	14 R/	0	0	14 R/
Mexquitic de Carmona	10	0	0	10
Rayón	30	0	0	30
Rioverde	22	0	0	22
San Luis Potosí	29 R/	0	0	29 R/
Soledad de Graciano Sánchez	29	0	0	29
Tamasopo	23	0	0	23
Villa de Arriaga	32	10	0	22
Villa de Reyes	51	0	0	51
Villa Hidalgo	3	0	0	3
Villa Juárez	31	0	0	31
2015				
Estado b/	402	9	0	393
Aquismón	11	0	0	11
Armadillo de los Infante	3	0	0	3
Cerritos	42	0	0	42
Cerro de San Pedro	4	0	0	4
Ciudad del Maíz	12	0	0	12
Ciudad Fernández	13	0	0	13
Ciudad Valles	5	0	0	5
Guadalcázar	36	0	0	36
Matehuala	14	0	0	14
Mexquitic de Carmona	12	0	0	12
Rayón	32	0	0	32
Rioverde	33	0	0	33
San Luis Potosí	29	0	0	29

(Continúa)

<1/2>

Longitud de la red carretera federal de cuota por municipio según tipo de administración 2014 y 2015 (Kilómetros)

Cuadro 22.2

Municipio	Total	Federal a/	Estatad	Particular
Soledad de Graciano Sánchez	21	0	0	21
Tamasopo	20	0	0	20
Villa de Arriaga	32	9	0	23
Villa de Reyes	51	0	0	51
Villa Hidalgo	3	0	0	3
Villa Juárez	31	0	0	31

<2/2>

Nota: Datos referidos al 31 de diciembre de cada año. Debido al redondeo de las cifras, la suma de los parciales puede o no coincidir con los totales.

a/ A cargo de Caminos y Puentes Federales de Ingresos y Servicios Conexos.

b/ Durante 2015 se llevó a cabo un proceso de revisión de la red carretera, por lo que en algunos municipios se presentan diferencias respecto a los datos reportados en 2014.

Fuente: Centro SCT San Luis Potosí. Unidad de Planeación y Evaluación.

Junta Estatal de Caminos de San Luis Potosí. Departamento de Planeación y Evaluación.

Unidades vehiculares de carga en circulación del servicio público federal de autotransporte por tipo según clase de servicio Al 31 de diciembre de 2015

Cuadro 22.3

Tipo	Total	Carga general	Carga especializada
Total	20 503	19 217	1 286
Unidades motrices	10 568	9 771	797
Camión de dos ejes	1 920	1 627	293
Camión de tres ejes	1 794	1 696	98
Tractocamión de dos ejes	55	42	13
Tractocamión de tres ejes	6 796	6 403	393
Otros	3	3	0
Unidades de arrastre	9 922	9 445	477
Semirremolque de un eje	26	23	3
Semirremolque de dos ejes	7 252	6 959	293
Semirremolque de tres ejes	2 624	2 446	178
Semirremolque de cuatro ejes	3	2	1
Semirremolque de cinco ejes	0	0	0
Semirremolque de seis ejes	0	0	0
Remolque de dos ejes	10	10	0
Remolque de tres ejes	4	3	1
Remolque de cuatro ejes	2	1	1
Remolque de cinco ejes	0	0	0

(Continúa)

<1/2>

Unidades vehiculares de carga en circulación del servicio público federal de autotransporte por tipo según clase de servicio Al 31 de diciembre de 2015

Cuadro 22.3

Tipo	Total	Carga general	Carga especializada
Remolque de seis ejes	1	1	0
Grúas industriales	13	1	12

<2/2>

Fuente: SCT. Dirección General de Autotransporte Federal. *Estadística Básica de Autotransporte Federal 2015*. www.gob.mx (8 de abril de 2016).

Unidades vehiculares de pasaje y de turismo en circulación del servicio público federal de autotransporte por clase de servicio Al 31 de diciembre de 2015

Gráfica 22.1

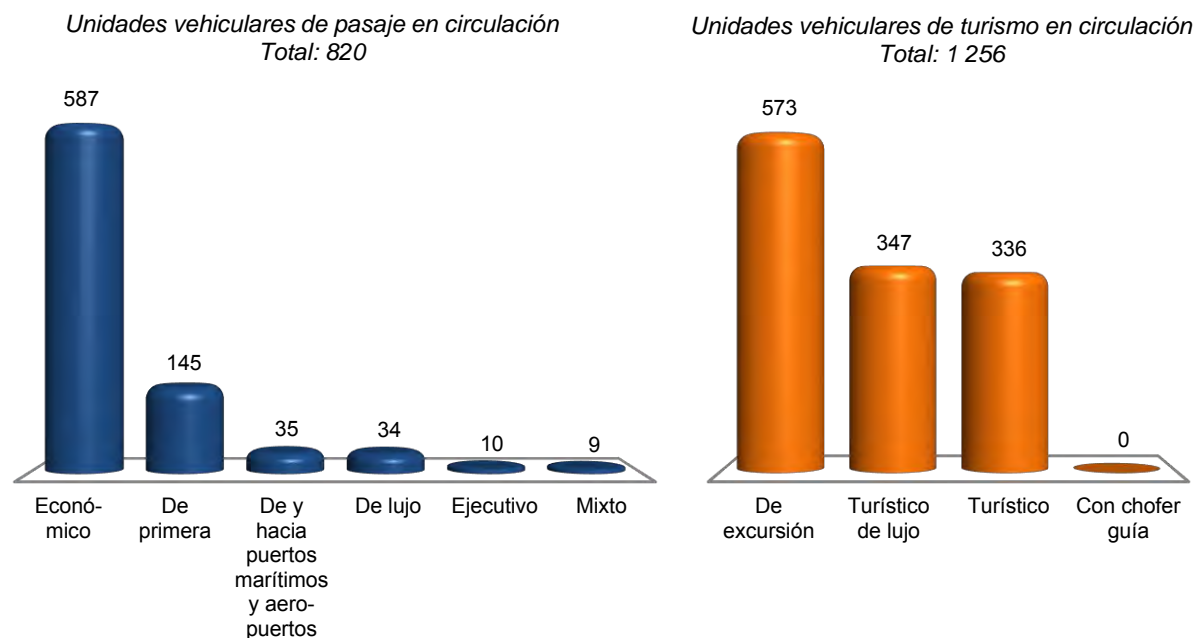

Fuente: SCT. Dirección General de Autotransporte Federal. *Estadística Básica del Autotransporte Federal 2015*. www.gob.mx (8 de abril de 2016).

Vehículos de motor registrados en circulación por municipio según clase de vehículo y tipo de servicio Al 31 de diciembre de 2015 P/

Cuadro 22.4
1a. parte

Municipio	Total	Automóviles			Camiones de pasajeros a/		
		Oficial	Público	Particular	Oficial	Público	Particular
Estado	1 015 343	1 537	6 084	537 627	27	3 532	733
Ahualulco	6 674	0	12	1 954	0	6	1
Alaquines	1 611	1	8	284	0	7	0

(Continúa)

<1/6>

**Vehículos de motor registrados en circulación por municipio
según clase de vehículo y tipo de servicio
Al 31 de diciembre de 2015 P/**

Cuadro 22.4
1a. parte

Municipio	Total	Automóviles			Camiones de pasajeros a/		
		Oficial	Público	Particular	Oficial	Público	Particular
Aquismón	2 909	1	22	707	0	1	3
Armadillo de los Infante	784	0	0	174	0	0	1
Axtla de Terrazas	4 660	0	29	2 011	0	82	1
Cárdenas	6 264	4	125	2 835	0	17	4
Catorce	1 990	0	17	601	0	0	0
Cedral	8 099	0	8	2 855	0	10	2
Cerritos	7 941	1	27	3 094	0	56	14
Cerro de San Pedro	871	0	2	379	0	0	1
Charcas	7 197	1	19	2 933	0	6	10
Ciudad del Maíz	8 487	1	24	2 831	0	14	6
Ciudad Fernández	16 765	3	141	5 277	0	33	6
Ciudad Valles	60 937	1	916	34 137	0	249	40
Coxcatlán	1 532	1	4	531	0	9	2
Ebano	15 295	5	86	7 389	0	3	21
El Naranjo	6 449	2	54	2 554	0	23	8
Guadalcazar	5 073	0	0	1 240	0	2	0
Huehuetlán	1 606	0	9	597	0	7	2
Lagunillas	1 729	0	2	291	0	0	0
Matehuala	47 132	0	174	22 641	0	89	11
Matlapa	2 707	2	16	975	0	31	8
Mexquitic de Carmona	18 069	2	12	4 322	0	26	4
Moctezuma	6 157	1	8	1 594	0	0	0
Rayón	5 156	0	60	1 445	0	10	1
Rioverde	40 391	12	471	14 249	0	123	25
Salinas	15 352	0	10	5 657	0	3	3
San Antonio	553	1	1	199	0	0	0
San Ciró de Acosta	4 748	1	12	1 226	0	3	3
San Luis Potosí	485 083	1 458	2 859	314 024	26	2 177	340
San Martín Chalchicuautla	1 975	0	1	615	0	18	2
San Nicolás Tolentino	1 472	1	1	273	0	0	2
San Vicente Tancuayalab	6 848	0	38	2 758	0	2	4
Santa Catarina	1 399	0	0	168	0	3	0
Santa María del Río	12 686	0	40	4 396	0	45	7
Santo Domingo	2 770	0	0	577	0	1	0
Soledad de Graciano Sánchez	81 136	26	502	50 647	0	229	38
Tamasopo	7 278	2	35	1 895	0	1	2
Tamazunchale	18 490	2	101	7 308	1	144	109

(Continúa)

<2/6>

Vehículos de motor registrados en circulación por municipio según clase de vehículo y tipo de servicio

Cuadro 22.4
1a. parte

Al 31 de diciembre de 2015 P/

Municipio	Total	Automóviles			Camiones de pasajeros a/		
		Oficial	Público	Particular	Oficial	Público	Particular
Tampacán	1 567	0	1	575	0	11	2
Tampamolón Corona	1 377	2	0	523	0	9	2
Tamuín	10 222	0	73	4 256	0	25	27
Tancanhuitz	2 916	0	54	1 161	0	8	0
Tanlajás	1 107	0	7	331	0	0	0
Tanquián de Escobedo	3 676	0	14	1 429	0	0	2
Tierra Nueva	2 745	2	9	908	0	1	0
Vanegas	1 426	0	10	494	0	0	0
Venado	5 098	0	15	1 435	0	3	0
Villa de Arista	4 865	0	1	1 418	0	0	2
Villa de Arriaga	9 882	0	0	3 742	0	2	1
Villa de Guadalupe	2 473	0	0	375	0	2	1
Villa de la Paz	2 122	0	14	1 051	0	5	1
Villa de Ramos	8 014	0	0	1 631	0	4	2
Villa de Reyes	12 959	2	0	4 734	0	14	3
Villa Hidalgo	4 380	0	13	1 643	0	1	1
Villa Juárez	3 865	0	3	1 257	0	0	4
Xilitla	5 492	0	24	677	0	7	1
Zaragoza	4 882	2	0	2 344	0	10	3

<3/6>

Vehículos de motor registrados en circulación por municipio según clase de vehículo y tipo de servicio

Cuadro 22.4
2a. parte y última

Al 31 de diciembre de 2015 P/

Municipio	Camiones y camionetas para carga			Motocicletas		
	Oficial	Público	Particular	Oficial	De alquiler	Particular
Estado	2 032	898	344 009	672	0	118 192
Ahualulco	0	0	4 280	0	0	421
Alaquines	4	0	1 245	0	0	62
Aquismón	6	17	1 814	0	0	338
Armadillo de los Infante	0	0	585	0	0	24
Axtla de Terrazas	4	26	2 076	0	0	431
Cárdenas	2	5	2 773	0	0	499
Catorce	1	0	1 285	0	0	86
Cedral	1	0	3 599	0	0	1 624
Cerritos	3	9	4 116	0	0	621

(Continúa)

<4/6>

**Vehículos de motor registrados en circulación por municipio
según clase de vehículo y tipo de servicio
Al 31 de diciembre de 2015 P/**

Cuadro 22.4
2a. parte y última

Municipio	Camiones y camionetas para carga			Motocicletas		
	Oficial	Público	Particular	Oficial	De alquiler	Particular
Cerro de San Pedro	0	0	298	0	0	191
Charcas	2	1	3 207	0	0	1 018
Ciudad del Maíz	5	1	5 364	0	0	241
Ciudad Fernández	9	19	7 190	0	0	4 087
Ciudad Valles	13	57	20 449	9	0	5 066
Coxcatlán	2	11	806	0	0	166
Ebano	2	37	6 828	1	0	923
El Naranjo	5	8	3 557	0	0	238
Guadalcázar	1	0	3 736	0	0	94
Huehuetlán	0	12	866	0	0	113
Lagunillas	0	1	1 367	0	0	68
Matehuala	3	30	14 671	7	0	9 506
Matlapa	1	37	1 401	0	0	236
Mexquitic de Carmona	5	0	8 627	2	0	5 069
Moctezuma	5	0	4 272	0	0	277
Rayón	3	10	3 395	0	0	232
Rioverde	66	72	17 036	18	0	8 319
Salinas	2	0	8 751	0	0	926
San Antonio	2	4	281	0	0	65
San Ciró de Acosta	2	2	3 107	0	0	392
San Luis Potosí	1 775	142	107 238	577	0	54 467
San Martín Chalchicuautla	1	12	1 097	0	0	229
San Nicolás Tolentino	3	0	1 162	0	0	30
San Vicente Tancuayalab	0	1	3 592	0	0	453
Santa Catarina	0	13	1 132	0	0	83
Santa María del Río	2	49	6 983	0	0	1 164
Santo Domingo	2	0	2 166	0	0	24
Soledad de Graciano Sánchez	60	14	18 723	54	0	10 843
Tamasopo	0	5	4 517	0	0	821
Tamazunchale	5	113	7 867	0	0	2 840
Tampacán	2	14	718	0	0	244
Tampamolón Corona	2	8	712	0	0	119
Tamuín	0	30	4 714	2	0	1 095
Tancanhuitz	5	48	1 489	0	0	151
Tanlajás	4	2	670	0	0	93
Tanquián de Escobedo	0	1	2 030	0	0	200
Tierra Nueva	2	3	1 705	0	0	115

(Continúa)

<5/6>

Vehículos de motor registrados en circulación por municipio según clase de vehículo y tipo de servicio Al 31 de diciembre de 2015 P/

Cuadro 22.4
2a. parte y última

Municipio	Camiones y camionetas para carga			Motocicletas		
	Oficial	Público	Particular	Oficial	De alquiler	Particular
Vanegas	0	0	864	0	0	58
Venado	1	9	3 184	0	0	451
Villa de Arista	1	0	3 084	0	0	359
Villa de Arriaga	0	1	5 935	0	0	201
Villa de Guadalupe	1	0	1 856	0	0	238
Villa de la Paz	0	0	679	1	0	371
Villa de Ramos	4	0	6 202	0	0	171
Villa de Reyes	4	9	7 124	0	0	1 069
Villa Hidalgo	2	11	2 559	0	0	150
Villa Juárez	1	5	2 292	0	0	303
Xilitla	4	48	4 378	1	0	352
Zaragoza	2	1	2 355	0	0	165

<6/6>

a/ Comprende: autobuses urbanos y suburbanos, microbuses, camiones escolares, camionetas *pick-up*, ómnibus y en general los vehículos con más de siete asientos, destinados al transporte público o privado de personas.

Fuente: INEGI. Dirección General de Estadísticas Económicas. *Estadísticas de Vehículos de Motor Registrados en Circulación*. Con base en información proporcionada por la Secretaría de Finanzas del Gobierno del Estado.

Automóviles registrados en circulación por principales municipios Al 31 de diciembre de 2015 P/

Gráfica 22.2

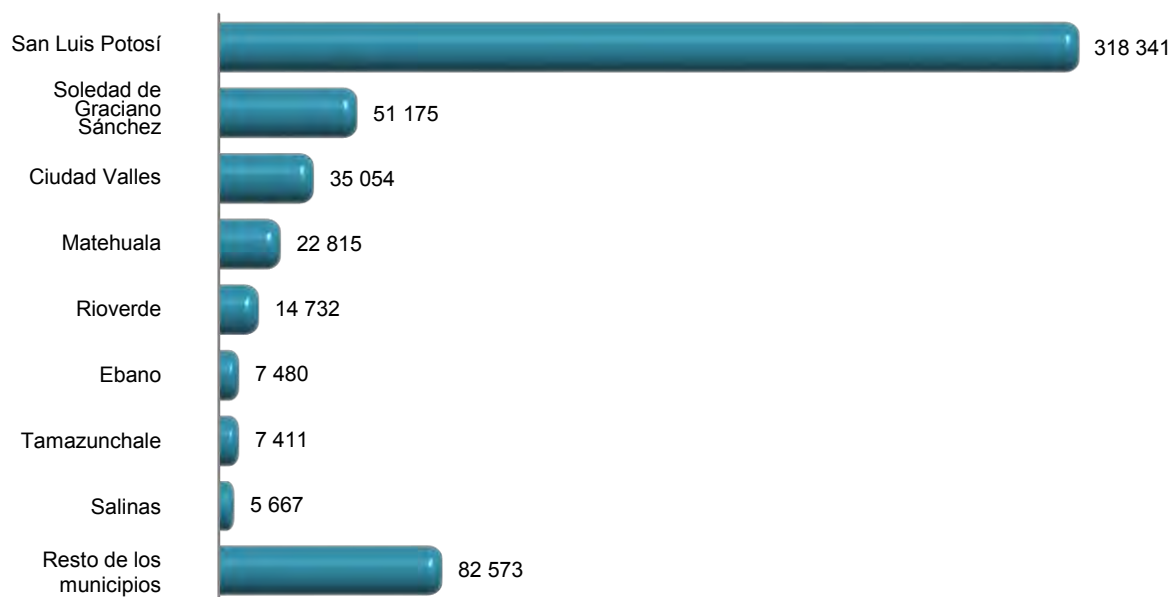

Fuente: Cuadro 22.4

Accidentes de tránsito terrestre, muertos y heridos en zonas urbanas y suburbanas por municipio 2014 y 2015

Cuadro 22.5

Municipio	Accidentes			Muertos	Heridos	
	Total	Fatal a/	No fatal b/			Solo daños
2014						
Estado	4 905	141	1 442	3 322	181	1 965
Alaquines	3	0	0	3	0	0
Aquismón	8	1	1	6	1	5
Armadillo de los Infante	2	1	0	1	1	0
Axtla de Terrazas	18	1	4	13	1	7
Cárdenas	12	0	6	6	0	16
Catorce	4	0	3	1	0	5
Cedral	20	2	9	9	3	14
Cerritos	59	2	15	42	4	33
Charcas	20	2	10	8	2	14
Ciudad del Maíz	6	1	2	3	2	4
Ciudad Fernández	90	3	11	76	3	11
Ciudad Valles	929	9	123	797	10	147
Coxcatlán	2	0	1	1	0	2
Ebano	92	6	19	67	6	30
El Naranjo	4	0	1	3	0	2
Guadalcázar	2	0	0	2	0	0
Huehuetlán	3	0	0	3	0	0
Lagunillas	9	2	1	6	2	1
Matehuala	170	7	89	74	8	128
Matlapa	9	1	2	6	1	2
Mexquitic de Carmona	9	0	4	5	0	4
Moctezuma	4	2	1	1	2	1
Rayón	5	2	1	2	2	3
Rioverde	178	9	47	122	19	91
Salinas	93	2	18	73	3	37
San Antonio	1	0	0	1	0	0
San Luis Potosí	2 156	43	729	1 384	45	874
San Martín Chalchicuautla	7	0	0	7	0	0
San Vicente Tancuayalab	7	0	2	5	0	7
Santa Catarina	3	1	0	2	1	0
Santa María del Río	46	1	16	29	18	50
Santo Domingo	4	2	0	2	2	0
Soledad de Graciano Sánchez	541	17	235	289	18	303
Tamasopo	4	2	1	1	2	4
Tamazunchale	140	2	24	114	2	31
Tampacán	11	0	2	9	0	2

(Continúa)

<1/3>

Accidentes de tránsito terrestre, muertos y heridos en zonas urbanas y suburbanas por municipio 2014 y 2015

Cuadro 22.5

Municipio	Accidentes			Muertos	Heridos	
	Total	Fatal a/	No fatal b/			Solo daños
Tampamolón Corona	3	0	0	3	0	0
Tamuín	61	1	24	36	1	32
Tancanhuitz	7	0	2	5	0	4
Tanlajás	5	0	1	4	0	1
Tanquián de Escobedo	4	0	1	3	0	2
Vanegas	5	0	5	0	0	15
Venado	16	3	9	4	3	13
Villa de Arista	13	6	2	5	7	11
Villa de Arriaga	8	2	1	5	2	2
Villa de Guadalupe	2	0	1	1	0	1
Villa de la Paz	5	0	3	2	0	3
Villa de Ramos	4	2	1	1	3	5
Villa de Reyes	52	2	3	47	2	3
Villa Hidalgo	6	0	2	4	0	8
Villa Juárez	14	2	2	10	2	7
Xilitla	5	0	2	3	0	21
Zaragoza	24	2	6	16	3	9
2015 P/						
Estado	5 064	100	1 389	3 575	119	1 928
Alaquines	4	0	1	3	0	1
Aquismón	17	2	4	11	3	5
Armadillo de los Infante	4	0	1	3	0	1
Axtla de Terrazas	9	0	0	9	0	0
Cárdenas	3	0	0	3	0	0
Catorce	3	2	0	1	4	0
Cedral	12	2	3	7	3	8
Cerritos	48	0	12	36	0	20
Cerro de San Pedro	5	0	3	2	0	7
Charcas	11	1	4	6	1	8
Ciudad del Maíz	4	0	1	3	0	1
Ciudad Fernández	73	0	25	48	0	27
Ciudad Valles	812	5	44	763	6	68
Ebano	124	1	25	98	2	41
El Naranjo	5	1	0	4	1	2
Guadalcázar	3	0	2	1	0	6
Lagunillas	8	2	1	5	2	5
Matehuala	114	2	66	46	2	92
Matlapa	15	0	3	12	0	8

(Continúa)

<2/3>

Accidentes de tránsito terrestre, muertos y heridos en zonas urbanas y suburbanas por municipio 2014 y 2015

Cuadro 22.5

Municipio	Accidentes			Muertos	Heridos	
	Total	Fatal a/	No fatal b/			Solo daños
Mexquitic de Carmona	18	1	8	9	1	12
Moctezuma	11	3	4	4	3	11
Rayón	5	1	1	3	1	1
Rioverde	157	5	36	116	6	51
Salinas	104	1	27	76	1	28
San Antonio	1	0	0	1	0	0
San Luis Potosí	2 509	42	800	1 667	51	1 059
San Martín Chalchicuautla	6	0	1	5	0	1
San Vicente Tancuayalab	10	2	2	6	4	4
Santa Catarina	3	1	0	2	1	0
Santa María del Río	83	0	26	57	0	31
Santo Domingo	1	0	0	1	0	0
Soledad de Graciano Sánchez	534	12	220	302	12	288
Tamasopo	7	0	1	6	0	1
Tamazunchale	128	0	18	110	0	23
Tampacán	4	0	1	3	0	1
Tampamolón Corona	2	0	1	1	0	1
Tamuín	58	3	18	37	3	37
Tancanhuitz	4	0	1	3	0	1
Tanlajás	6	0	1	5	0	4
Tanquián de Escobedo	1	1	0	0	1	0
Vanegas	3	0	2	1	0	5
Venado	7	0	0	7	0	0
Villa de Arista	12	1	2	9	2	4
Villa de Arriaga	24	1	4	19	1	5
Villa de la Paz	3	1	1	1	1	5
Villa de Ramos	1	0	0	1	0	0
Villa de Reyes	46	1	5	40	1	8
Villa Hidalgo	10	2	3	5	2	4
Villa Juárez	14	1	6	7	1	21
Xilitla	5	1	0	4	1	1
Zaragoza	13	2	5	6	2	21

<3/3>

Nota: Corresponde al número de accidentes de aquellos municipios que reportaron su información al INEGI.

a/ Se refiere al percance vial en el que resultan pérdidas de vidas humanas (muertos), puede haber heridos y consecuentemente daños materiales, estos pueden ser a la propiedad del estado y/o particular. Es pertinente señalar, que el registro del evento se realiza en el lugar del suceso, por lo que si una persona herida fallece posteriormente, quedó registrada como herida.

b/ Se refiere al accidente de tránsito en el que no se presenta pérdida de vidas humanas, pero sí lesionados (heridos) y daños materiales.

Fuente: INEGI. Dirección General de Estadísticas Económicas. *Estadística de accidentes de tránsito terrestre en zonas urbanas y suburbanas*.

**Accidentes de tránsito terrestre en zonas urbanas y suburbanas
por municipio según tipo de accidente
2014 y 2015**

Cuadro 22.6

Municipio	Total	Colisión con vehículo automotor a/	Colisión con peatón b/	Colisión con objeto fijo	Otros c/
2014					
Estado	4 905	2 545	266	941	1 153
Alaquines	3	0	0	1	2
Aquismón	8	3	0	0	5
Armadillo de los Infante	2	0	0	0	2
Axtla de Terrazas	12	4	0	1	7
Cárdenas	4	1	0	0	3
Catorce	20	3	1	6	10
Cedral	59	25	1	18	15
Cerritos	6	2	0	1	3
Charcas	90	34	5	15	36
Ciudad del Maíz	7	2	1	0	4
Ciudad Fernández	929	681	24	88	136
Ciudad Valles	2	0	1	0	1
Coxcatlán	20	4	1	5	10
Ebano	92	53	8	7	24
El Naranjo	2	0	0	0	2
Guadalcazar	3	0	0	0	3
Huehuetlán	9	2	0	0	7
Lagunillas	170	61	9	23	77
Matehuala	9	3	1	2	3
Matlapa	4	1	0	0	3
Mexquitic de Carmona	5	2	0	2	1
Moctezuma	178	80	10	21	67
Rayón	93	51	1	11	30
Rioverde	1	0	0	1	0
Salinas	2 156	1 110	146	567	333
San Antonio	7	4	0	0	3
San Luis Potosí	3	0	0	1	2
San Martín Chalchicuautla	46	21	1	8	16
San Vicente Tancuayalab	4	1	0	0	3
Santa Catarina	7	5	0	0	2
Santa María del Río	541	204	38	131	168
Santo Domingo	4	1	0	0	3
Soledad de Graciano Sánchez	140	86	8	8	38
Tamasopo	11	2	1	3	5
Tamazunchale	3	0	0	0	3
Tampacán	61	26	1	2	32

(Continúa)

<1/3>

**Accidentes de tránsito terrestre en zonas urbanas y suburbanas
por municipio según tipo de accidente
2014 y 2015**

Cuadro 22.6

Municipio	Total	Colisión con vehículo automotor a/	Colisión con peatón b/	Colisión con objeto fijo	Otros c/
Tampamolón Corona	5	2	0	0	3
Tamuín	4	0	0	0	4
Tancanhuitz	5	2	0	0	3
Tanlajás	16	2	2	1	11
Tanquián de Escobedo	8	2	0	2	4
Vanegas	2	1	0	0	1
Venado	5	1	1	2	1
Villa de Arista	4	1	1	0	2
Villa de Arriaga	52	34	1	1	16
Villa de Guadalupe	6	2	0	4	0
Villa de la Paz	14	1	0	0	13
Villa de Ramos	18	7	0	3	8
Villa de Reyes	5	1	0	2	2
Villa Hidalgo	24	9	2	2	11
Villa Juárez	13	5	1	1	6
Xilitla	9	2	0	1	6
Zaragoza	4	1	0	0	3

2015 P/

Estado	5 064	2 597	267	803	1 397
Alaquines	4	1	0	0	3
Aquismón	17	3	0	2	12
Armadillo de los Infante	4	0	1	0	3
Axtla de Terrazas	3	0	0	0	3
Cárdenas	3	1	0	0	2
Catorce	12	7	0	0	5
Cedral	48	13	1	10	24
Cerritos	5	3	0	1	1
Cerro de San Pedro	4	1	0	0	3
Charcas	73	34	7	5	27
Ciudad del Maíz	4	2	0	0	2
Ciudad Fernández	812	596	23	59	134
Ciudad Valles	11	2	1	3	5
Ebano	124	61	2	7	54
El Naranjo	3	0	0	2	1
Guadalcázar	8	0	0	0	8
Lagunillas	114	58	7	13	36
Matehuala	18	11	1	2	4
Matlapa	11	4	2	2	3

(Continúa)

<2/3>

**Accidentes de tránsito terrestre en zonas urbanas y suburbanas
por municipio según tipo de accidente
2014 y 2015**

Cuadro 22.6

Municipio	Total	Colisión con vehículo automotor a/	Colisión con peatón b/	Colisión con objeto fijo	Otros c/
Mexquitic de Carmona	5	0	0	1	4
Moctezuma	157	80	4	5	68
Rayón	104	55	9	11	29
Rioverde	1	1	0	0	0
Salinas	2 509	1 236	150	535	588
San Antonio	6	3	0	1	2
San Luis Potosí	3	0	0	0	3
San Martín Chalchicuautla	83	33	3	12	35
San Vicente Tancuayalab	1	1	0	0	0
Santa Catarina	10	1	1	0	8
Santa María del Río	534	221	33	104	176
Santo Domingo	7	2	0	0	5
Soledad de Graciano Sánchez	128	67	13	5	43
Tamasopo	4	4	0	0	0
Tamazunchale	2	1	0	0	1
Tampacán	58	29	0	5	24
Tampamolón Corona	6	3	0	0	3
Tamuín	1	1	0	0	0
Tancanhuitz	3	0	1	1	1
Tanlajás	7	3	0	2	2
Tanquián de Escobedo	24	4	1	1	18
Vanegas	3	0	1	1	1
Venado	1	0	0	0	1
Villa de Arista	46	28	3	4	11
Villa de Arriaga	10	5	0	1	4
Villa de la Paz	14	1	1	1	11
Villa de Ramos	9	3	0	1	5
Villa de Reyes	5	2	0	0	3
Villa Hidalgo	13	7	0	3	3
Villa Juárez	12	5	0	2	5
Xilitla	15	3	2	0	10
Zaragoza	5	1	0	1	3

<3/3>

Nota: Corresponde al número de accidentes de aquellos municipios que reportaron su información al INEGI.

a/ Excepto colisión con motocicleta.

b/ Se refiere a atropellamiento.

c/ Comprende: colisión con animal, volcadura, caída de pasajero, salida del camino, incendio, colisión con ferrocarril, colisión con motocicleta, colisión con ciclista.

Fuente: INEGI. Dirección General de Estadísticas Económicas. *Estadística de accidentes de tránsito terrestre en zonas urbanas y suburbanas*.

Longitud de la red ferroviaria por tipo de vía
Serie anual de 2011 a 2015
(Kilómetros)

Cuadro 22.7

Tipo de vía	2011	2012	2013	2014	2015
Total	1 235	1 235	1 235	1 235	1 235
Particulares	35	35	35	35	35
Secundarias	201	201	201	201	201
Troncales y ramales	999	999	999	999	999

Nota: Datos referidos al 31 de diciembre de cada año.

Fuente: SCT. Dirección General de Transporte Ferroviario y Multimodal.

Volumen de la carga transportada e ingresos por el servicio de flete
en el transporte ferroviario según tipo de producto
2015

Cuadro 22.8

Concepto	Total	Agrícola	Forestal	Industrial	Inorgánico	Mineral
Volumen de la carga transportada (Toneladas)	2 586 828	1 147	114	2 533 524	88	51 955
Ingresos por el servicio de flete (Miles de pesos)	1 044 479	227	163	1 031 115	34	12 940

Nota: La información considera a la entidad como punto de origen hacia otros destinos, incluidos los que se ubican dentro de la propia entidad.

Fuente: SCT. Dirección General de Transporte Ferroviario y Multimodal.

Aeropuertos y aeródromos por municipio
Al 31 de diciembre de 2015

Cuadro 22.9

Municipio	Aeropuertos a/			Aeródromos
	Total	Nacionales	Internacionales	
Estado	2	1	1	16
Catorce	0	0	0	1
Ciudad del Maíz	0	0	0	1
Ciudad Valles	0	0	0	2
Ebano	0	0	0	4
Matehuala	0	0	0	1
Rioverde	0	0	0	1
San Luis Potosí	1	0	1	0
San Vicente Tancuayalab	0	0	0	2
Santa María del Río	0	0	0	1

(Continúa)

<1/2>

**Aeropuertos y aeródromos por municipio
Al 31 de diciembre de 2015**

Cuadro 22.9

Municipio	Aeropuertos a/			Aeródromos
	Total	Nacionales	Internacionales	
Tamuín	1	1	0	2
Vanegas	0	0	0	1

<2/2>

a/ Comprende los aeropuertos administrados por: SCT, ASA, Grupos Aeroportuarios, gobiernos estatales y municipales.
Fuente: SCT. Dirección General de Aeronáutica Civil.

**Operaciones de aviación realizadas en los aeropuertos
del Sistema Aeroportuario Mexicano por municipio
según tipo de aviación
2015**

Cuadro 22.10

Municipio	Total	Comercial regular		Chárter a/	Comercial no regular		Aviación general a/	Carga
		Nacional	Inter-nacional		Nacional	Inter-nacional		
Estado	22 117	9 923	2 170	0	3 472	441	6 111	0
San Luis Potosí	20 891	9 923	2 170	0	3 304	441	5 053	0
Tamuín	1 226	0	0	0	168	0	1 058	0

Nota: La información comprende llegadas y salidas, y corresponde a los aeropuertos administrados por ASA, Grupos Aeroportuarios y aeropuertos en sociedad.

a/ Comprende servicio nacional e internacional.

Fuente: ASA. Gerencia de Proyectos Especiales. Área de Estadística.

**Pasajeros atendidos en los aeropuertos del Sistema Aeroportuario Mexicano
por municipio según tipo de aviación
2015**

Cuadro 22.11

Municipio	Total	Comercial regular		Chárter a/	Comercial no regular		Aviación general a/
		Nacional	Inter-nacional		Nacional	Inter-nacional	
Estado	446 067	290 674	126 706	0	11 251	1 068	16 368
San Luis Potosí	444 469	290 674	126 706	0	10 948	1 068	15 073
Tamuín	1 598	0	0	0	303	0	1 295

Nota: La información comprende llegadas y salidas, y corresponde a los aeropuertos administrados por ASA, Grupos Aeroportuarios y aeropuertos en sociedad.

El número de pasajeros internacionales no necesariamente corresponde al número de operaciones internacionales debido a que en vuelos nacionales también abordan pasajeros internacionales.

a/ Comprende servicio nacional e internacional.

Fuente: ASA. Gerencia de Proyectos Especiales. Área de Estadística.

Sucursales de la red telegráfica, personal ocupado, telegramas transmitidos y recibidos por municipio 2015

Cuadro 22.12

Municipio	Sucursales telegráficas a/	Personal ocupado a/	Telegramas transmitidos b/	Telegramas recibidos b/
Estado	46	160	1 309	25 927
Ahualulco	1	1	0	0
Alaquines	1	1	0	0
Aquismón	1	2	1	0
Axtla de Terrazas	1	2	0	0
Cárdenas	1	2	1	1
Catorce	1	1	0	0
Cedral	1	2	2	0
Cerritos	1	2	3	2
Charcas	1	3	5	0
Ciudad del Maíz	1	3	2	3
Ciudad Valles	1	7	40	1 340
Coxcatlán	1	2	0	0
Ebano	1	2	3	1
El Naranjo	1	1	0	0
Lagunillas	1	1	0	0
Matehuala	1	6	52	618
Matlapa	1	3	3	0
Mexquitic de Carmona	1	0	1	0
Moctezuma	1	1	0	0
Rayón	1	2	0	0
Rioverde	1	4	30	422
Salinas	1	2	1	0
San Ciró de Acosta	1	1	0	0
San Luis Potosí	5	75	1 127	23 358
San Martín Chalchicuautla	1	2	0	0
San Vicente Tancuayalab	1	2	0	0
Santa María del Río	1	2	4	0
Santo Domingo	1	1	1	0
Soledad de Graciano Sánchez	1	1	14	0
Tamasopo	1	2	5	0
Tamazunchale	1	6	6	175
Tamuín	1	2	1	2
Tancanhuitz	1	2	0	5
Tanlajas	1	1	0	0
Tanquián de Escobedo	1	2	1	0
Tierra Nueva	1	2	0	0

(Continúa)

<1/2>

Sucursales de la red telegráfica, personal ocupado, telegramas transmitidos y recibidos por municipio 2015

Cuadro 22.12

Municipio	Sucursales telegráficas a/	Personal ocupado a/	Telegramas transmitidos b/	Telegramas recibidos b/
Venado	1	1	3	0
Villa de Arista	1	2	0	0
Villa de Ramos	1	1	0	0
Villa Hidalgo	1	1	0	0
Villa Juárez	1	1	0	0
Xilitla	1	3	3	0

<2/2>

Nota: Existen municipios que reportan sucursales telegráficas sin personal ocupado debido a que se trata de personal comisionado que está adscrito y contabilizado en otro municipio.

a/ Datos referidos al 31 de diciembre.

b/ La información considera únicamente los servicios facturados y comprende los servicios nacionales e internacionales de telegrama y fonotelegrama.

Fuente: TELECOMM. Dirección de Operaciones Telegráficas y Dirección de Recursos Humanos.

Volumen de los servicios financieros básicos transmitidos y recibidos por tipo de servicio y servicio 2015
(Operaciones)

Cuadro 22.13

Tipo de servicio Servicio	Volumen de los servicios financieros básicos transmitidos a/	Volumen de los servicios financieros básicos recibidos
Total	963 087	1 127 713
Remesas de dinero b/	961 778	1 101 786
Giro internacional	782	283 355
Giro nacional	56 471	192 966
Programas sociales c/	0	570 051
Pago de nóminas y pensiones d/	0	55 414
Cobranza de servicios e/	628 776	NA
Corresponsalía bancaria f/	275 749	NA
Servicios de comunicación	1 309	25 927
Telegrama g/	1 309	25 927
(Continúa)		<1/2>

Volumen de los servicios financieros básicos transmitidos y recibidos por tipo de servicio y servicio 2015
(Operaciones)

Cuadro 22.13

Tipo de servicio Servicio	Volumen de los servicios financieros básicos transmitidos a/	Volumen de los servicios financieros básicos recibidos
Fax	0	0

<2/2>

Nota: La información considera únicamente los servicios facturados.

a/ Excluye las transmisiones correspondientes a giros internacionales, programas sociales, pago de nóminas y pensiones, y telegramas de grandes usuarios ya que se concentran y realizan a nivel central. Las transferencias al extranjero (*out bound*) si se transmiten a nivel de sucursal telegráfica.

b/ Se refiere a las transferencias de dinero y pagos de servicios asociados al giro telegráfico. Los giros transferidos son conocidos como expedidos, y los recibidos como pagados.

c/ Se refiere al servicio que se ofrece a entidades del Gobierno Federal para el pago de los beneficios económicos de programas sociales, en sucursales telegráficas y puntos temporales de pago, conforme al padrón que se especifique.

d/ Se refiere al servicio que se ofrece a empresas públicas y privadas para pagar a su personal, en sucursales telegráficas, sueldos, pensiones y comisiones.

e/ Se refiere al servicio que se ofrece a empresas públicas y privadas para recibir, en sucursales telegráficas, los pagos que sus clientes realizan por productos o servicios adquiridos.

f/ Se refiere a los servicios financieros básicos que se operan con los bancos.

g/ Comprende los servicios nacionales e internacionales de telegrama y fonotelegrama.

Fuente: TELECOMM. Dirección de Operaciones Telegráficas.

Suscripciones telefónicas fijas en servicio según tipo de servicio Serie anual de 2012 a 2015 P/

Cuadro 22.14

Año	Total	Residenciales	No residenciales
2012	331 845	251 508	80 337
2013	351 842	265 407	86 435
2014	335 429	260 633	74 796
2015	347 302	268 634	78 668

Nota: Datos referidos al 31 de diciembre de cada año.

Fuente: IFT. www.ift.org.mx (30 de junio de 2016).

Suscripciones de telefonía móvil Serie anual de 2012 a 2015 P/

Cuadro 22.15

Año	Suscripciones de telefonía móvil
2012	1 965 342
2013	2 133 731
2014	2 091 242
2015	2 196 916

Nota: Datos referidos al 31 de diciembre de cada año.

Fuente: IFT. Coordinación General de Planeación Estratégica.

**Localidades con servicio de telefonía rural por municipio
según prestador del servicio
Al 31 de diciembre de 2015**

Cuadro 22.16

Municipio	Total	SCT a/	TELMEX	Otras
Estado	1 967 b/	1 337	621	9
Ahualulco	38	23	15	0
Alaquines	20	14	6	0
Aquismón	72	47	25	0
Armadillo de los Infante	24	15	9	0
Axtla de Terrazas	41	20	21	0
Cárdenas	4	2	2	0
Catorce	27	19	8	0
Cedral	28	12	16	0
Cerritos	16	10	6	0
Cerro de San Pedro	12	9	3	0
Charcas	19	16	3	0
Ciudad del Maíz	47	35	12	0
Ciudad Fernández	27	11	16	0
Ciudad Valles	82	51	30	1
Coxcatlán	36	26	10	0
Ebano	7	7	0	0
El Naranjo	15	10	5	0
Guadalcázar	52	32	20	0
Huehuetlán	23	13	10	0
Lagunillas	17	13	4	0
Matehuala	67	41	26	0
Matlapa	39	30	9	0
Mexquitic de Carmona	89	57	32	0
Moctezuma	42	41	1	0
Rayón	23	13	10	0
Rioverde	68	20	48	0
Salinas	16	16	0	0
San Antonio	13	8	5	0
San Ciro de Acosta	15	12	3	0
San Luis Potosí	70	50	20	0
San Martín Chalchicautla	49	42	7	0
San Nicolás Tolentino	21	16	5	0
San Vicente Tancuayalab	19	16	3	0
Santa Catarina	24	20	4	0
Santa María del Río	55	42	13	0
Santo Domingo	22	22	0	0
Soledad de Graciano Sánchez	18	10	8	0

(Continúa)

<1/2>

**Localidades con servicio de telefonía rural por municipio
según prestador del servicio
Al 31 de diciembre de 2015**

Cuadro 22.16

Municipio	Total	SCT a/	TELMEX	Otras
Tamasopo	40	27	6	7
Tamazunchale	107	66	41	0
Tampacán	29	14	15	0
Tampamolón Corona	27	19	8	0
Tamuín	32	20	12	0
Tancanhuitz	40	34	5	1
Tanlajás	32	20	12	0
Tanquián de Escobedo	7	2	5	0
Tierra Nueva	10	9	1	0
Vanegas	17	12	5	0
Venado	41	40	1	0
Villa de Arista	17	12	5	0
Villa de Arriaga	27	22	5	0
Villa de Guadalupe	25	16	9	0
Villa de la Paz	6	5	1	0
Villa de Ramos	18	17	1	0
Villa de Reyes	57	34	23	0
Villa Hidalgo	30	16	14	0
Villa Juárez	12	6	6	0
Xilitla	95	77	18	0
Zaragoza	41	28	13	0

<2/2>

a/ El programa de telefonía rural de la SCT considera únicamente localidades de 100 a 499 habitantes.

b/ La estadística se presenta sin cambios con relación a la edición anterior, debido a que el programa no ha presentado ampliaciones.

Fuente: Centro SCT San Luis Potosí. Unidad de Planeación y Evaluación.

**Sitios y espacios públicos conectados con banda ancha
del programa México Conectado y localidades
que cuentan con el servicio por municipio
Al 31 de diciembre de 2015**

Cuadro 22.17

Municipio	Sitios y espacios públicos conectados con banda ancha del programa México Conectado a/	Localidades que cuentan con el servicio
Estado	1 168	673
Ahualulco	15	14
Alaquines	9	7
Aquismón	94	48
Armadillo de los Infante	4	4

(Continúa)

<1/3>

Sitios y espacios públicos conectados con banda ancha del programa México Conectado y localidades que cuentan con el servicio por municipio Al 31 de diciembre de 2015

Cuadro 22.17

Municipio	Sitios y espacios públicos conectados con banda ancha del programa México Conectado a/	Localidades que cuentan con el servicio
Axtla de Terrazas	17	15
Cárdenas	1	1
Catorce	15	13
Cedral	2	2
Cerritos	3	3
Cerro de San Pedro	2	1
Charcas	1	1
Ciudad del Maíz	29	22
Ciudad Fernández	10	10
Ciudad Valles	44	18
Coxcatlán	11	8
Ebano	2	2
El Naranjo	9	9
Guadalcázar	36	27
Huehuetlán	10	10
Lagunillas	10	7
Matehuala	62	7
Matlapa	28	18
Mexquitic de Carmona	26	26
Moctezuma	16	14
Rayón	6	6
Rioverde	26	26
Salinas	10	8
San Antonio	7	5
San Ciro de Acosta	5	5
San Luis Potosí	179	23
San Martín Chalchicuautla	11	9
San Nicolás Tolentino	10	8
San Vicente Tancuayalab	4	4
Santa Catarina	35	18
Santa María del Río	22	11
Santo Domingo	15	13
Soledad de Graciano Sánchez	15	5
Tamasopo	26	23
Tamazunchale	63	36
Tampacán	15	11

(Continúa)

<2/3>

Sitios y espacios públicos conectados con banda ancha del programa México Conectado y localidades que cuentan con el servicio por municipio Al 31 de diciembre de 2015

Cuadro 22.17

Municipio	Sitios y espacios públicos conectados con banda ancha del programa México Conectado a/	Localidades que cuentan con el servicio
Tampamolón Corona	2	2
Tamuín	8	5
Tancanhuitz	12	12
Tanlajás	35	18
Tierra Nueva	3	3
Vanegas	8	6
Venado	7	7
Villa de Arista	6	5
Villa de Arriaga	10	6
Villa de Guadalupe	18	16
Villa de la Paz	3	2
Villa de Ramos	21	11
Villa de Reyes	7	7
Villa Hidalgo	8	7
Villa Juárez	6	4
Xilitla	91	49
Zaragoza	18	15

<3/3>

Nota: México Conectado es un proyecto del Gobierno de la República que contribuye a garantizar el derecho constitucional de acceso al servicio de Internet de banda ancha (artículo 6to constitucional).

a/ Se refiere a las escuelas, centros de salud, ayuntamientos, bibliotecas y parques, entre otros, en los que se brinda al ciudadano conectividad a Internet.

Fuente: Centro SCT San Luis Potosí. Unidad de Planeación y Evaluación.

Estaciones radiodifusoras por régimen de operación según tipo de banda 2014 y 2015

Cuadro 22.18

Régimen de operación	Total	Amplitud modulada	Frecuencia modulada	Onda corta
2014				
Total	36	5	30	1
Concesionadas para uso comercial a/	30	3	27	0
Permisiónadas	6	2	3	1
2015				
Total	35	5	29	1
Concesionadas para uso comercial a/	29	3	26	0

(Continúa)

<1/2>

Estaciones radiodifusoras por régimen de operación según tipo de banda 2014 y 2015

Cuadro 22.18

Régimen de operación	Total	Amplitud modulada	Frecuencia modulada	Onda corta
Permisiónadas	6	2	3	1

<2/2>

Nota: Datos referidos al 31 de diciembre de cada año.

a/ Se refiere a las otorgadas a personas físicas o morales que prestan servicios públicos de telecomunicaciones y radiodifusión con fines de lucro a través de una red pública de telecomunicaciones.

Fuente: IFT. Unidad de Concesiones y Servicios.

Estaciones televisoras por régimen de operación según sistema de transmisión 2014 y 2015

Cuadro 22.19

Régimen de operación	Total	Analógicas	Digitales
2014			
Total	33	19	14
Concesionadas para uso comercial a/	16	16	ND
Permisiónadas	3	3	ND
No especificado	14	0	14
2015			
Total	19	0	19
Concesionadas para uso comercial a/	0	0	ND
Permisiónadas	0	0	ND
No especificado	19	0	19

Nota: Datos referidos al 31 de diciembre de cada año.

Las transmisiones digitales para poder llevarse a cabo requieren de un canal distinto al analógico, en virtud de que no son compatibles, por esta razón, una misma estación televisora puede estar contabilizada en ambas categorías.

Los totales excluyen la información no disponible.

a/ Se refiere a las otorgadas a personas físicas o morales que prestan servicios públicos de telecomunicaciones y radiodifusión con fines de lucro a través de una red pública de telecomunicaciones.

Fuente: IFT. Unidad de Concesiones y Servicios.

Suscriptores del servicio de televisión restringida
Serie anual de 2011 a 2015

Gráfica 22.3

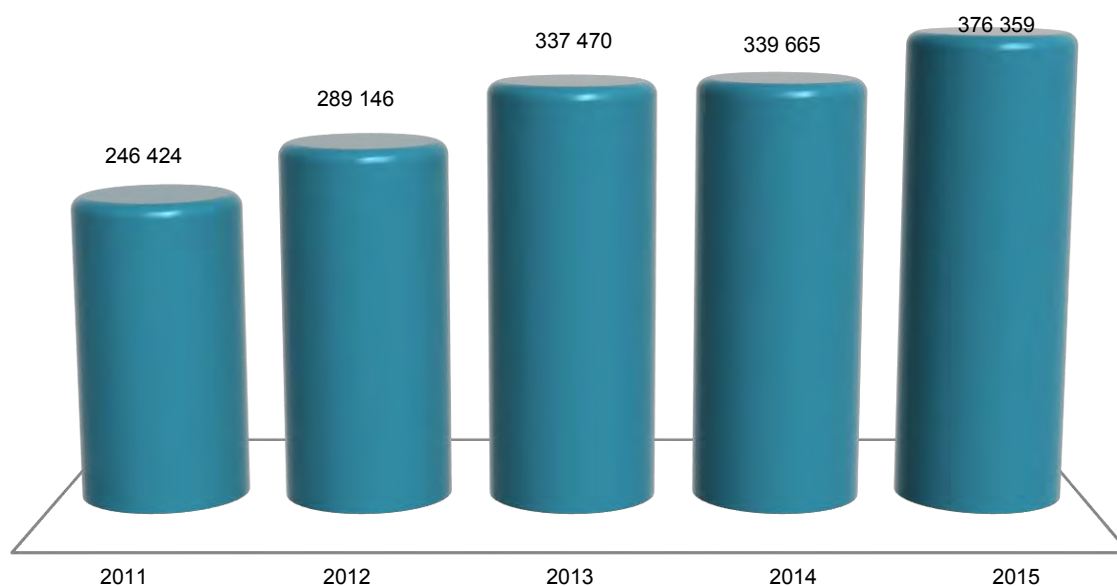

Nota: Datos referidos al 31 de diciembre de cada año. La información comprende televisión por cable, TV vía microondas MMDS y televisión vía satélite DTH (Servicio directo a hogares).
Fuente: IFT. Coordinación General de Planeación Estratégica.
Para 2015: IFT. Dirección General Adjunta de Estadística.

Oficinas postales, personal ocupado, correspondencia expedida y recibida por municipio 2015

Cuadro 22.20

Municipio	Oficinas postales a/	Personal ocupado	Correspondencia expedida b/ (Miles de piezas)			Correspondencia recibida (Miles de piezas)		
			Total	Servicio nacional c/	Servicio internacional d/	Total	Servicio nacional c/	Servicio internacional d/
Estado	961	273	374	340	34	10 830	10 502	329
Ahualulco	6	0	0	0	0	0	0	0
Alaquines	17	0	0	0	0	0	0	0
Aquismón	46	0	0	0	0	0	0	0
Armadillo de los Infante	7	0	0	0	0	0	0	0
Axtla de Terrazas	13	0	0	0	0	0	0	0
Cárdenas	10	2	4	3	1	117	113	3
Catorce	23	2	1	1	NS	11	11	NS
Cedral	17	1	1	1	NS	39	39	NS
Cerritos	10	4	5	4	NS	73	71	2
Cerro de San Pedro	4	0	0	0	0	0	0	0
Charcas	25	3	1	1	NS	65	64	1

(Continúa)

<1/3>

Oficinas postales, personal ocupado, correspondencia expedida y recibida por municipio 2015

Cuadro 22.20

Municipio	Oficinas postales a/	Personal ocupado	Correspondencia expedida b/ (Miles de piezas)			Correspondencia recibida (Miles de piezas)		
			Total	Servicio nacional c/	Servicio internacional d/	Total	Servicio nacional c/	Servicio internacional d/
Ciudad del Maíz	28	2	3	3	NS	64	62	1
Ciudad Fernández	7	0	1	1	NS	47	46	NS
Ciudad Valles	40	21	49	48	2	587	576	10
Coxcatlán	15	1	NS	NS	NS	26	25	NS
Ebano	7	4	6	3	2	169	165	4
El Naranjo	7	1	NS	NS	NS	107	107	1
Guadalcázar	33	0	0	0	0	0	0	0
Huehuetlán	11	0	0	0	0	0	0	0
Lagunillas	10	0	0	0	0	0	0	0
Matehuala	25	8	15	14	1	423	418	5
Matlapa	15	0	0	0	0	0	0	0
Mexquitic de Carmona	32	2	1	1	NS	81	80	1
Moctezuma	16	0	0	0	0	0	0	0
Rayón	11	0	NS	NS	NS	61	59	2
Rioverde	31	11	10	9	1	565	560	5
Salinas	5	2	11	6	5	136	127	9
San Antonio	10	0	0	0	0	0	0	0
San Ciró de Acosta	3	2	1	1	NS	35	34	NS
San Luis Potosí	99	170	239	222	17	6 815	6 544	271
San Martín Chalchicuautla	13	0	0	0	0	0	0	0
San Nicolás Tolentino	6	0	0	0	0	0	0	0
San Vicente Tancuayalab	8	0	0	0	0	0	0	0
Santa Catarina	20	0	0	0	0	0	0	0
Santa María del Río	22	2	9	7	1	62	60	2
Santo Domingo	16	0	0	0	0	0	0	0
Soledad de Graciano Sánchez	16	24	4	3	1	896	892	4
Tamasopo	23	0	NS	NS	0	11	10	NS
Tamazunchale	24	5	2	2	1	187	185	2
Tampacán	6	0	0	0	0	0	0	0
Tampamolón Corona	11	0	0	0	0	0	0	0
Tamuín	10	3	2	2	NS	93	92	1
Tancanhuitz	21	2	1	1	NS	71	71	NS
Tanlajás	20	0	0	0	0	0	0	0
Tanquián de Escobedo	5	0	0	0	0	0	0	0
Tierra Nueva	4	0	0	0	0	0	0	0
Vanegas	14	0	0	0	0	0	0	0

(Continúa)

<2/3>

Oficinas postales, personal ocupado, correspondencia expedida y recibida por municipio 2015

Cuadro 22.20

Municipio	Oficinas postales a/	Personal ocupado	Correspondencia expedida b/ (Miles de piezas)			Correspondencia recibida (Miles de piezas)		
			Total	Servicio nacional c/	Servicio internacional d/	Total	Servicio nacional c/	Servicio internacional d/
Venado	22	0	0	0	0	0	0	0
Villa de Arista	5	0	0	0	0	0	0	0
Villa de Arriaga	8	0	0	0	0	0	0	0
Villa de Guadalupe	20	0	0	0	0	0	0	0
Villa de la Paz	1	0	0	0	0	0	0	0
Villa de Ramos	12	0	0	0	0	0	0	0
Villa de Reyes	20	0	7	6	1	55	53	2
Villa Hidalgo	8	0	0	0	0	0	0	0
Villa Juárez	7	0	0	0	0	0	0	0
Xilitla	23	1	1	1	NS	37	36	NS
Zaragoza	13	0	0	0	0	0	0	0

<3/3>

Nota: Para oficinas postales y personal ocupado los datos están referidos al 31 de diciembre. Existen municipios que reportan oficinas postales sin personal ocupado debido a que se trata de agencias o expendios propiedad de terceros, cuyo personal no pertenece a Correos de México.

a/ Comprende: administraciones, sucursales, agencias, expendios ubicados en pequeños comercios y de instituciones públicas, centros de depósito masivos, oficinas de servicios directos, centros de atención integral, centros de reparto y centros de operación regional.

b/ Corresponde a la facturada en la entidad federativa.

c/ Comprende: cartas y tarjetas, publicaciones periódicas, propaganda comercial, impresos, franquicia y bultos postales.

d/ Comprende: cartas y tarjetas, impresos, encomiendas postales y pequeños paquetes.

Fuente: Correos de México. Dirección de Planeación Estratégica.

Ingresos y gastos totales en las oficinas de correos Serie anual de 2011 a 2015 (Miles de pesos)

Cuadro 22.21

Año	Ingresos totales a/	Gastos totales b/
2011	9 214	55 115
2012	9 037	59 179
2013	10 071	56 748
2014	9 951	58 377
2015 P/	11 196	60 289

a/ Comprende el total de ingresos por facturación en el año, e incluye el impuesto al valor agregado (IVA).

b/ Comprende remuneraciones totales al personal ocupado, gastos de materiales y suministros así como gastos de servicios generales. Los gastos de materiales y suministros y de servicios generales, solo corresponden a gastos menores pagados de manera local, dado que la mayoría se erogan de manera centralizada en la Ciudad de México.

Fuente: Correos de México. Dirección de Planeación Estratégica.

**Hogares con equipamiento de Tecnologías de la Información y la Comunicación (TIC)
en el Estado y en la ciudad de San Luis Potosí
A mayo de 2015
(Porcentaje)**

Cuadro 22.22

Concepto	Estado	Ciudad de San Luis Potosí
Hogares con computadora	38.7	60.0
Hogares con conexión a Internet	40.0	64.9
Hogares con servicio de televisión de paga	48.7	52.4
Hogares con televisor digital	50.9	63.5

Nota: La información se genera con un esquema de muestreo probabilístico, bietápico, estratificado y por conglomerados. El marco muestral utilizado es el *Marco Nacional de Viviendas 2012* del INEGI, construido a partir de la información cartográfica y demográfica del *Censo de Población y Vivienda 2010*.

Fuente: INEGI. Dirección General de Estadísticas Económicas. *Encuesta Nacional sobre Disponibilidad y Uso de Tecnologías de la Información en los Hogares (ENDUTIH) 2015*. www.inegi.org.mx (16 de marzo de 2016).

**Usuarios de Tecnologías de la Información y la Comunicación (TIC)
con 6 o más años de edad en el Estado
y en la ciudad de San Luis Potosí
A mayo de 2015**

Cuadro 22.23

Concepto	Estado	Ciudad de San Luis Potosí
Usuarios de computadora	1 164 688	ND
Usuarios de Internet	1 248 987	713 807
Hombres	592 603	349 817
Mujeres	656 384	363 990
Usuarios de teléfono celular	1 580 052	755 040
Usuarios de teléfono celular <i>smartphone</i>	893 264	530 874
Con conexión móvil a Internet	643 303	374 709
Sin conexión móvil a Internet	249 394	155 598
No sabe	567	567

Nota: La información se genera con un esquema de muestreo probabilístico, bietápico, estratificado y por conglomerados. El marco muestral utilizado es el *Marco Nacional de Viviendas 2012* del INEGI, construido a partir de la información cartográfica y demográfica del *Censo de Población y Vivienda 2010*.

Fuente: INEGI. Dirección General de Estadísticas Económicas. *Encuesta Nacional sobre Disponibilidad y Uso de Tecnologías de la Información en los Hogares (ENDUTIH) 2015*. www.inegi.org.mx (16 de marzo de 2016).

Unidades económicas en el sector privado y paraestatal que cuentan con equipo de cómputo y/o servicio de Internet por sector de actividad económica 2013
(Porcentaje)

Cuadro 22.24

Sector	Con equipo de cómputo	Con servicio de Internet
Total	24.8	20.5
Agricultura, cría y explotación de animales, aprovechamiento forestal, pesca y caza a/	23.1	15.4
Minería	32.8	21.9
Generación, transmisión y distribución de energía eléctrica, suministro de agua y de gas por ductos al consumidor final	55.1	39.1
Construcción	86.2	83.8
Industrias manufactureras	21.1	18.4
Comercio al por mayor	56.2	51.1
Comercio al por menor	18.2	14.1
Transportes, correos y almacenamiento b/	62.1	60.0
Información en medios masivos	75.8	61.5
Servicios financieros y de seguros	81.6	66.3
Servicios inmobiliarios y de alquiler de bienes muebles e intangibles	31.2	25.1
Servicios profesionales, científicos y técnicos	82.7	71.0
Corporativos	100.0	100.0
Servicios de apoyo a los negocios y manejo de residuos y desechos, y servicios de remediación	77.8	74.6
Servicios educativos	67.6	59.9
Servicios de salud y de asistencia social	55.1	45.9
Servicios de esparcimiento culturales y deportivos, y otros servicios recreativos	21.5	15.9
Servicios de alojamiento temporal y de preparación de alimentos y bebidas	10.4	8.1
Otros servicios excepto actividades gubernamentales c/	16.2	12.0

Nota: La cobertura geográfica de los *Censos Económicos 2014* en la entidad cubrió todo el territorio estatal, en donde las áreas urbanas fueron recorridas totalmente, mientras que las rurales se cubrieron mediante un muestreo probabilístico, ya que en estas últimas la extensión geográfica es muy amplia y la actividad económica es realmente pequeña.

a/ El nombre de este sector se describe conforme a lo establecido en el *Sistema de Clasificación Industrial de América del Norte, México SCIAN 2013*; sin embargo, la información presentada comprende solo lo correspondiente a los servicios relacionados con las actividades agropecuarias y forestales, de este sector que se captan a través de los *Censos Económicos 2014*.

b/ Excluye la información correspondiente a las actividades de transporte colectivo urbano y suburbano de pasajeros en automóviles de ruta fija, y transporte de pasajeros en taxis de sitio y de ruleteo; ya que no fueron consideradas en el levantamiento censal.

c/ Excluye la información correspondiente a la actividad de asociaciones y organizaciones políticas; ya que no fue considerada en el levantamiento censal.

Fuente: INEGI. Dirección General de Estadísticas Económicas. *Censos Económicos 2014*. www.inegi.org.mx (26 de enero de 2016).

Unidades económicas en el sector privado y paraestatal que cuentan con servicio de Internet por sector de actividad económica según tarea en donde se utiliza el Internet 2013

Cuadro 22.25

Sector	Total	Operaciones bancarias y financieras	Trámites o gestiones gubernamentales	Compra-venta de servicios o productos	Búsqueda de información	Realizar la gestión del negocio
Total	18 061	8 390	7 063	3 259	15 922	11 252
Agricultura, cría y explotación de animales, aprovechamiento forestal, pesca y caza a/	2	1	1	0	2	2
Minería	30	19	21	5	25	19
Generación, transmisión y distribución de energía eléctrica, suministro de agua y de gas por ductos al consumidor final	27	17	20	1	27	18
Construcción	382	328	268	35	360	253
Industrias manufactureras	1 630	1 010	819	482	1 500	1 081
Comercio al por mayor	1 490	982	754	391	1 303	969
Comercio al por menor	5 467	2 449	1 796	1 090	4 490	3 390
Transportes, correos y almacenamiento b/	257	205	156	38	233	172
Información en medios masivos	112	58	53	40	102	85
Servicios financieros y de seguros	274	128	99	39	230	194
Servicios inmobiliarios y de alquiler de bienes muebles e intangibles	464	201	166	109	416	318
Servicios profesionales, científicos y técnicos	1 433	657	765	176	1 347	881
Corporativos	1	1	1	1	1	1
Servicios de apoyo a los negocios y manejo de residuos y desechos, y servicios de remediación	1 502	436	449	241	1 404	920
Servicios educativos	598	252	269	82	561	431
Servicios de salud y de asistencia social	1 783	594	559	138	1 673	957
Servicios de esparcimiento culturales y deportivos, y otros servicios recreativos	158	56	38	25	134	101
Servicios de alojamiento temporal y de preparación de alimentos y bebidas	931	394	297	149	740	568
Otros servicios excepto actividades gubernamentales c/	1 520	602	532	217	1 374	892

Nota: La cobertura geográfica de los *Censos Económicos 2014* en la entidad cubrió todo el territorio estatal, en donde las áreas urbanas fueron recorridas totalmente, mientras que las rurales se cubrieron mediante un muestreo probabilístico, ya que en estas últimas la extensión geográfica es muy amplia y la actividad económica es realmente pequeña.

La suma de los parciales de manera horizontal no coincide con el total debido a que en una unidad económica pueden realizarse dos o más tareas.

a/ El nombre de este sector se describe conforme a lo establecido en el *Sistema de Clasificación Industrial de América del Norte, México SCIAN 2013*; sin embargo, la información presentada comprende solo lo correspondiente a los servicios relacionados con las actividades agropecuarias y forestales, de este sector que se captan a través de los *Censos Económicos 2014*.

b/ Excluye la información correspondiente a las actividades de transporte colectivo urbano y suburbano de pasajeros en automóviles de ruta fija, y transporte de pasajeros en taxis de sitio y de ruteo; ya que no fueron consideradas en el levantamiento censal.

c/ Excluye la información correspondiente a la actividad de asociaciones y organizaciones políticas; ya que no fue considerada en el levantamiento censal.

Fuente: INEGI. Dirección General de Estadísticas Económicas. *Censos Económicos 2014*. www.inegi.org.mx (26 de enero de 2016).

Escuelas en educación básica y media superior de la modalidad escolarizada a inicio de cursos que cuentan con equipo de cómputo y/o servicio de Internet por nivel educativo Ciclos escolares 2014/15 y 2015/16

Cuadro 22.26

Nivel	Con equipo de cómputo a/		Con servicio de Internet	
	2014/15	2015/16	2014/15	2015/16
Total	4 219	4 480	1 757	2 055
Preescolar b/	761	931	412	472
Primaria c/	1 587	1 664	667	752
Secundaria d/	1 511	1 516	474	501
Bachillerato general e/	305	315	157	278
Bachillerato tecnológico y niveles equivalentes f/	55	54	47	52

Nota: La información comprende los sostenimientos administrativos: federal, estatal, autónomo y particular. La cuantificación de escuelas está expresada mediante los turnos que ofrece un mismo plantel y no en términos de planta física.

a/ Comprende equipo de cómputo en operación, descompuesto y guardado o en reserva.

b/ Comprende: general, indígena, cursos comunitarios coordinados por el CONAFE y Centros de Desarrollo Infantil (CENDI).

c/ Comprende general, indígena y cursos comunitarios coordinados por el CONAFE.

d/ Comprende CONAFE (secundaria comunitaria); general, para trabajadores, telesecundaria y técnica en sus modalidades industrial y agropecuaria.

e/ Comprende bachillerato general sin formación para el trabajo y bachillerato general con formación para el trabajo.

f/ Comprende bachillerato tecnológico (bivalente), profesional técnico (terminal) y profesional técnico bachiller (bivalente).

Fuente: Secretaría de Educación del Gobierno del Estado. Dirección de Planeación y Evaluación; Coordinación General de Planeación; Departamento de Estadística y Sistemas de Información.

Accidentes de tránsito terrestre, muertos y heridos en las carreteras de jurisdicción federal por agente directo y causa del accidente 2014 y 2015

Cuadro 22.27

Agente Causa	Accidentes			Muertos	Heridos
	Total	Fatal a/	No fatal b/		
2014					
Total	786	116	297	373	724
Agente Natural					
Lluvia	78	9	29	40	82
Nieve	2	0	1	1	1
Niebla	13	1	4	8	8
Circunstancias que contribuyeron del camino					
Desperfectos	83	10	30	43	89
Falta de señales	1	0	0	1	0
Irrupción de ganado	16	0	3	13	6
Mojado	89	10	31	48	91
Objetos en el camino	4	0	0	4	0

(Continúa)

<1/3>

Accidentes de tránsito terrestre, muertos y heridos en las carreteras de jurisdicción federal por agente directo y causa del accidente 2014 y 2015

Cuadro 22.27

Agente Causa	Accidentes			Muertos	Heridos	
	Total	Fatal a/	No fatal b/			Solo daños c/
Resbaloso	81	9	29	43	21	85
Otra Circunstancia	3	0	1	2	0	4
Circunstancias que contribuyeron del conductor						
Deslumbramiento	1	0	1	0	0	1
Dormitando	25	0	8	17	0	9
Estado de ebriedad	12	1	5	6	1	16
Imprudencia	63	8	27	28	8	54
Invadió carril	101	23	47	31	29	131
Mal estacionado	9	1	4	4	1	4
No cedió el paso	49	6	23	20	8	49
No guardó distancia	37	3	17	17	3	40
Rebasó indebidamente	3	1	2	0	1	5
Velocidad excesiva	448	76	166	206	94	441
Viró indebidamente	35	0	13	22	0	23
Circunstancias que contribuyeron del vehículo						
Carga mal sujeta	3	0	0	3	0	0
Dirección	1	0	0	1	0	0
Frenos	3	0	0	3	0	0
Malas condiciones mecánicas	15	1	5	9	2	11
Malas condiciones electromecánicas	3	0	2	1	0	4
Neumáticos (en mal estado, estallamiento y desprendimiento)	27	7	10	10	10	88
Transmisión	1	0	1	0	0	1
Vehículo con exceso de dimensiones	1	0	0	1	0	0
2015						
Total	727	91	275	361	118	601
Agente Natural						
Granizo	2	0	1	1	0	1
Lluvia	107	11	42	54	15	105
Niebla	16	2	7	7	5	23
Nieve	1	0	0	1	0	0
Otro agente	2	0	1	1	0	1
Circunstancias que contribuyeron del camino						
Falta de señales	2	0	1	1	0	1
(Continúa)						

<2/3>

Accidentes de tránsito terrestre, muertos y heridos en las carreteras de jurisdicción federal por agente directo y causa del accidente 2014 y 2015

Cuadro 22.27

Agente Causa	Accidentes			Muertos	Heridos	
	Total	Fatal a/	No fatal b/			Solo daños c/
Irrupción de ganado	13	0	0	13	0	0
Mojado	127	13	51	63	22	128
Objetos en el camino	4	1	0	3	1	1
Resbaloso	111	13	43	55	19	114
Otra Circunstancia	2	0	1	1	0	1
Circunstancias que contribuyeron del conductor						
Bajo efecto de estimulantes, estupefacientes o sustancias psicotrópicas	1	1	0	0	2	5
Deslumbramiento	1	0	0	1	0	0
Dormitando	23	2	4	17	2	8
Estado de ebriedad	10	1	6	3	1	15
Imprudencia	73	5	23	45	6	35
Invadió carril	95	14	48	33	16	120
Mal estacionado	5	0	2	3	0	4
No cedió el paso	52	5	27	20	7	52
No guardó distancia	40	2	18	20	2	29
No respetó semáforo	1	0	0	1	0	0
No respetó señal de alto	1	0	1	0	0	3
Rebasó indebidamente	9	1	6	2	1	13
Velocidad excesiva	342	61	141	140	87	329
Viró indebidamente	31	1	11	19	1	16
Circunstancias que contribuyeron del vehículo						
Carga mal sujeta	1	0	0	1	0	0
Dirección	2	0	0	2	0	0
Frenos	3	0	1	2	0	6
Luces	1	0	0	1	0	0
Malas condiciones electromecánicas	2	0	1	1	0	4
Malas condiciones mecánicas	13	1	3	9	2	6
Neumáticos (en mal estado, estallamiento y desprendimiento)	27	4	14	9	6	49
Suspensión	2	0	0	2	0	0
Vehículo con sobre peso	1	0	0	1	0	0

<3/3>

Nota: Agentes y causas con base en lo publicado en el Diario Oficial de la Federación del 18 de febrero de 2013, considerados en lo individual por lo que no son susceptibles de sumarse en razón a posibles combinaciones presentadas en un mismo hecho de tránsito.

a/ Se refiere a todo accidente de tránsito en el cual una o más personas fallecen en el lugar del evento.

b/ Se refiere a todo accidente de tránsito en el cual una o más personas resultan con lesiones con o sin consecuencia de muerte.

c/ Se refiere a todo accidente de tránsito en el que se ocasionaron daños materiales a vehículos automotores, propiedad del Estado, inmueble particular y otros, sin que se presentaran personas muertas o lesionadas.

Fuente: Policía Federal. Oficina del Comisionado Federal.

23. Indicadores financieros

- 23.1 Sucursales de la banca múltiple por municipio según principales instituciones
Al 31 de diciembre de 2015
- 23.2 Sucursales de la banca de desarrollo por municipio según institución
Al 31 de diciembre de 2015
- Gráfica 23.1 Tasas de interés netas de los depósitos a plazo fijo y de los pagarés con rendimiento liquidable al vencimiento
A diciembre de 2015
(Porcentaje)
- Gráfica 23.2 Costos de captación, tasas de interés interbancarias de equilibrio y rendimientos de instrumentos de deuda
A diciembre de 2015
(Porcentaje)
- 23.3 Tipos de cambio del peso mexicano respecto al dólar de los Estados Unidos de América
Al 31 de diciembre de 2015
(Pesos por dólar)
- 23.4 Créditos otorgados por FIRA, su monto y acreditados por clase de crédito según destino
2015
- 23.5 Créditos otorgados por Financiera Nacional de Desarrollo Agropecuario, Rural, Forestal y Pesquero, su monto y acreditados por clase de crédito según destino
2015
- 23.6 Solicitudes y controversias recibidas en la Comisión Nacional para la Protección y Defensa de los Usuarios de Servicios Financieros por sector
2015

23.7 Controversias recibidas en la Comisión Nacional
para la Protección y Defensa de los Usuarios
de Servicios Financieros
por proceso de atención
2013, 2014 y 2015

23. Indicadores financieros

Sucursales de la banca múltiple por municipio según principales instituciones Al 31 de diciembre de 2015

Cuadro 23.1

Municipio	Total	Banamex	Banco Azteca	Banorte/ Ixe	BBVA-Bancomer	HSBC	Santander	Scotiabank	Resto de las instituciones
Estado	209	19	34	30	33	13	16	8	56
Axtla de Terrazas	2	0	1	1	0	0	0	0	0
Cárdenas	2	0	0	0	1	1	0	0	0
Cerritos	2	0	1	1	0	0	0	0	0
Charcas	1	0	0	1	0	0	0	0	0
Ciudad Valles	19	2	3	2	3	1	1	1	6
Ebano	4	0	1	0	1	1	0	0	1
El Naranjo	3	0	0	0	3	0	0	0	0
Matehuala	11	1	1	2	2	1	1	0	3
Rioverde	10	1	1	1	1	1	1	0	4
Salinas	2	0	0	1	1	0	0	0	0
San Luis Potosí	122	12	15	15	16	8	13	7	36
Santa María del Río	2	0	1	0	1	0	0	0	0
Soledad de Graciano Sánchez	8	1	2	1	1	0	0	0	3
Tamasopo	1	0	1	0	0	0	0	0	0
Tamazunchale	8	1	1	1	2	0	0	0	3
Tamuín	3	0	2	1	0	0	0	0	0
Tancanhuitz	2	0	1	1	0	0	0	0	0
Tanquián de Escobedo	2	0	1	1	0	0	0	0	0
Venado	1	0	0	0	1	0	0	0	0
Villa de Reyes	1	1	0	0	0	0	0	0	0
Xilitla	3	0	2	1	0	0	0	0	0

Fuente: CNBV. www.cnbv.gob.mx (22 de febrero de 2016).

Sucursales de la banca de desarrollo por municipio según institución Al 31 de diciembre de 2015

Cuadro 23.2

Municipio	Total	Banobras	Bancomext	Banjército	Bansefi	Nafin
Estado	17	1	0	1	15	0
Aquismón	1	0	0	0	1	0
Cedral	1	0	0	0	1	0
Ciudad Valles	1	0	0	0	1	0
Matehuala	1	0	0	0	1	0
Matlapa	1	0	0	0	1	0

(Continúa)

<1/2>

**Sucursales de la banca de desarrollo por municipio según institución
Al 31 de diciembre de 2015**

Cuadro 23.2

Municipio	Total	Banobras	Bancomext	Banjército	Bansefi	Nafin
Rayón	1	0	0	0	1	0
San Ciro de Acosta	1	0	0	0	1	0
San Luis Potosí	4	1	0	1	2	0
Tamasopo	1	0	0	0	1	0
Tamazunchale	1	0	0	0	1	0
Tierra Nueva	1	0	0	0	1	0
Villa de Arista	1	0	0	0	1	0
Villa de Ramos	1	0	0	0	1	0
Villa de Reyes	1	0	0	0	1	0

<2/2>

Fuente: CNBV. www.cnbv.gob.mx (22 de febrero de 2016).

**Tasas de interés netas de los depósitos a plazo fijo y de los pagarés con rendimiento liquidable al vencimiento
A diciembre de 2015
(Porcentaje)**

Gráfica 23.1

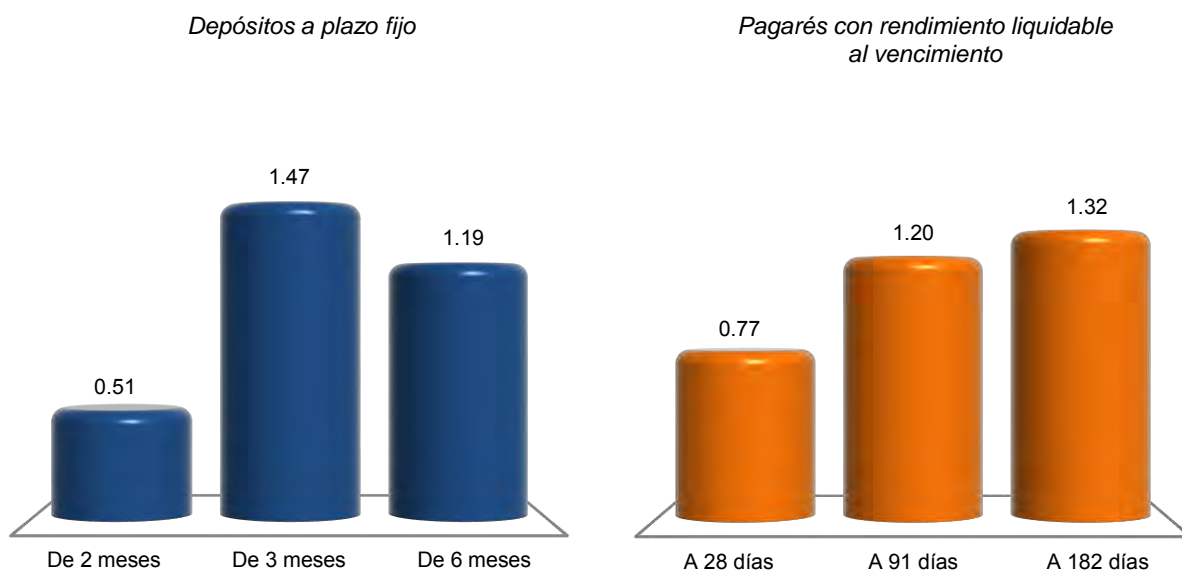

Nota: La información se refiere al promedio de cotizaciones diarias en moneda nacional, de ventanilla a la apertura y en porcentaje anual. Promedio mensual de tasas netas pagaderas a personas físicas y morales, después de impuestos.
Fuente: BANXICO. www.banxico.org.mx (2 de febrero de 2016).

Costos de captación, tasas de interés interbancarias de equilibrio y rendimientos de instrumentos de deuda
A diciembre de 2015
 (Porcentaje)

Gráfica 23.2

Costos de captación

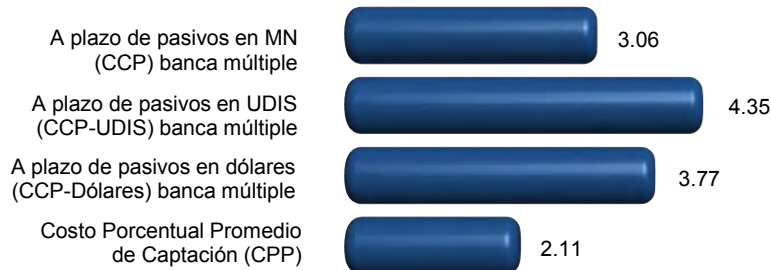

Tasas de interés interbancarias de equilibrio (TIE)

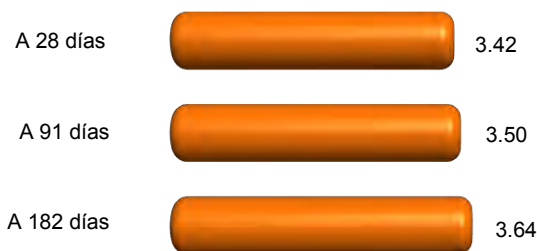

Rendimientos de instrumentos de deuda

Certificados de la Tesorería (CETES)



Bonos a tasa fija



Nota: Los costos de captación y las tasas interbancarias se obtuvieron a partir del promedio aritmético en el mes en porcentaje anual; y para rendimientos de instrumentos de deuda, del promedio aritmético en el mes de cotización en el mercado primario expresado en porcentaje anual.

Fuente: BANXICO. www.banxico.org.mx (11 de febrero de 2016).

**Tipos de cambio del peso mexicano respecto
al dólar de los Estados Unidos de América
Al 31 de diciembre de 2015**
(Pesos por dólar)

Cuadro 23.3

Concepto	Tipo de cambio
Tipo de cambio para solventar obligaciones pagaderas en moneda extranjera a/	
Fecha de determinación	17.2487
Fecha de publicación en el Diario Oficial de la Federación	17.3398
Fecha de liquidación	17.2065
Tipo de cambio interbancario b/	
Valor mismo día	
A la apertura	
Compra	17.3095
Venta	17.3135
Al cierre	
Compra	17.1995
Venta	17.2065
Cotización mínima	17.2235
Cotización máxima	17.3135
Con fecha valor a 24 horas	
A la apertura	
Compra	17.3139
Venta	17.3179
Al cierre	
Compra	17.2039
Venta	17.2109
Cotización mínima	17.1939
Cotización máxima	17.3179
Con fecha valor a 48 horas	
A la apertura	
Compra	17.3150
Venta	17.3190
Al cierre	
Compra	17.2050
(Continúa)	<1/2>

Tipos de cambio del peso mexicano respecto al dólar de los Estados Unidos de América
Al 31 de diciembre de 2015
(Pesos por dólar)

Cuadro 23.3

Concepto	Tipo de cambio
Venta	17.2120
Cotización mínima	17.1950
Cotización máxima	17.3190

<2/2>

a/ Este tipo de cambio (FIX) es determinado por el Banco de México con base en un promedio de las cotizaciones del mercado de cambios al mayoreo para operaciones liquidables el segundo día hábil bancario siguiente. Se publica en el Diario Oficial de la Federación un día hábil bancario después de la fecha de determinación y es utilizado para solventar obligaciones denominadas en moneda extranjera liquidables en la República Mexicana al día siguiente.

b/ Para operaciones al mayoreo entre bancos, casas de bolsa, casas de cambio y particulares.

Fuente: BANXICO. www.banxico.org.mx (8 de enero de 2016).

Créditos otorgados por FIRA, su monto y acreditados por clase de crédito según destino 2015

Cuadro 23.4

Clase de crédito	Total	Agricultura	Ganadería	Forestal	Pesca	Financiamiento rural
Créditos otorgados	549	399	131	0	0	19
Avío a/	369	265	88	0	0	16
Refaccionario b/	180	134	43	0	0	3
Monto de los créditos (Miles de pesos)	1 913 668	923 056	762 872	0	109	227 631
Avío a/	1 543 313	684 254	658 521	0	0	200 538
Refaccionario b/	370 355	238 802	104 352	0	109 c/	27 092
Acreditados	13 183	5 045	232	0	0	7 906
Avío a/	12 257	4 247	112	0	0	7 898
Refaccionario b/	926	798	120	0	0	8

Nota: La información incluye los créditos de garantías sin fondeo.

Debido al redondeo de las cifras, la suma de los parciales puede o no coincidir con los totales.

a/ Se refiere a los créditos que se utilizan para fondear necesidades de capital de trabajo de las empresas, como adquisición de insumos, materias primas y materiales, pago de jornales, salarios y otros gastos directos de producción para su operación.

b/ Se refiere al financiamiento que se destina fundamentalmente para realizar inversiones fijas y/o adquisición de bienes de capital o de consumo duradero.

c/ Incluye financiamientos adicionales que corresponden a créditos otorgados en años anteriores.

Fuente: BANXICO-FIRA. Dirección de Finanzas y Planeación Corporativa; Subdirección de Planeación y Finanzas Corporativas.

Créditos otorgados por Financiera Nacional de Desarrollo Agropecuario, Rural, Forestal y Pesquero, su monto y acreditados por clase de crédito según destino 2015

Cuadro 23.5

Clase de crédito	Total	Agricultura	Ganadería	Avicultura	Apicultura	Industrial	Servicios	Otros
Créditos otorgados	1 589	432	999	0	28	14	11	105
Avío a/	269	213	54	0	0	0	0	2
Refaccionario b/	872	73	762	0	28	1	6	2
Simple c/	448	146	183	0	0	13	5	101
Quirografario d/	0	0	0	0	0	0	0	0
Prendario e/	0	0	0	0	0	0	0	0
Operaciones de reporto	0	0	0	0	0	0	0	0
Monto de los créditos (Miles de pesos)	854 483	233 873	272 020	0	4 917	1 410	4 887	337 376
Avío a/	87 188	65 474	21 284	0	0	0	0	430
Refaccionario b/	220 979	40 230	173 396	0	4 917	230	1 527	679
Simple c/	546 316	128 168	77 341	0	0	1 180	3 360	336 267
Quirografario d/	0	0	0	0	0	0	0	0
Prendario e/	0	0	0	0	0	0	0	0
Operaciones de reporto	0	0	0	0	0	0	0	0
Acreditados	1 174	280	828	0	28	3	8	27
Avío a/	253	204	47	0	0	0	0	2
Refaccionario b/	861	69	755	0	28	1	6	2
Simple c/	60	7	26	0	0	2	2	23
Quirografario d/	0	0	0	0	0	0	0	0
Prendario e/	0	0	0	0	0	0	0	0
Operaciones de reporto	0	0	0	0	0	0	0	0

Nota: La información considera la actividad habilitada por el proyecto de crédito.

Debido al redondeo de las cifras, la suma de los parciales puede o no coincidir con los totales.

a/ Se refiere a los créditos que se utilizan para fondar necesidades de capital de trabajo de las empresas, como adquisición de insumos, materias primas y materiales, pago de jornales, salarios y otros gastos directos de producción para su operación.

b/ Se refiere al financiamiento que se destina fundamentalmente para realizar inversiones fijas y/o adquisición de bienes de capital o de consumo duradero.

c/ Se refiere al financiamiento para apoyar operaciones de acreditados dedicados a la producción de bienes, prestación de servicios y comercialización de bienes en el medio rural, que ofrece flexibilidad en cuanto al destino del crédito.

d/ Se refiere al financiamiento respaldado por la moralidad de los acreditados, para la Financiera Nacional de Desarrollo son utilizados comúnmente para el descuento de anticipos de apoyos, quedando garantizado su pago mediante la cesión de derechos del programa de apoyo.

e/ Se refiere a créditos para apoyar la liquidez de las unidades económicas vinculadas al medio rural y sus procesos de comercialización.

Fuente: FND. Dirección Ejecutiva de Enlace y Evaluación de Coordinaciones Regionales; Subdirección Corporativa de Coordinación y Evaluación Regional, con datos del Sistema Integral de Crédito.

Solicitudes y controversias recibidas en la Comisión Nacional para la Protección y Defensa de los Usuarios de Servicios Financieros por sector 2015

Cuadro 23.6

Sector	Solicitudes de asesorías técnico-jurídicas recibidas	Controversias recibidas			Conciliación
		Total	Gestión ordinaria y electrónica	Gestión cobranza	
Total	16 785	3 133	2 249	3	881
Instituciones de crédito	14 706	2 276	1 687	2	587
Instituciones SAR	1 475	172	133	0	39
Aseguradoras	374	474	279	0	195
Sociedad Financiera de Objeto Múltiple	149	173	121	1	51
Servicios otorgados por CONDUSEF	0	0	0	0	0
Otros sectores	81	38	29	0	9

Fuente: CONDUSEF. *Anuario Estadístico 2015*. www.condusef.gob.mx (1 de julio de 2016).

Controversias recibidas en la Comisión Nacional para la Protección y Defensa de los Usuarios de Servicios Financieros por proceso de atención 2013, 2014 y 2015

Cuadro 23.7

Proceso de atención	2013	2014	2015
Total	3 124	2 941	3 133
Gestión ordinaria y electrónica	2 275	1 977	2 249
Gestión cobranza	NA	NA	3
Conciliación	849	964	881

Fuente: CONDUSEF. *Anuarios Estadísticos 2013, 2014 y 2015*. www.condusef.gob.mx (1 de julio de 2016).

24. Finanzas públicas

- 24.1 Ingresos brutos del Estado por capítulo
2014 y 2015
(Pesos)
- 24.2 Ingresos brutos de los municipios por municipio
según capítulo
2014
(Pesos)
- 24.3 Egresos brutos del Estado por capítulo
2014 y 2015
(Pesos)
- 24.4 Egresos brutos de los municipios por municipio
según capítulo
2014
(Pesos)
- 24.5 Contribuyentes registrados por sector de actividad
económica
Al 31 de diciembre de 2015
- 24.6 Contribuyentes registrados por tipo de persona
Serie anual de 2011 a 2015
- 24.7 Recaudación fiscal neta de ingresos federales
por tipo de ingreso
Serie anual de 2009 a 2015 P/
(Millones de pesos)
- 24.8 Monto de los recursos federales asignados a la entidad
y municipios por concepto de participaciones,
aportaciones, provisiones salariales
y económicas, convenios
de descentralización,
y de reasignación
2013, 2014 y 2015
(Millones de pesos)
- 24.9 Inversión pública ejercida por finalidad y función
según nivel de gobierno
2015
(Miles de pesos)

- 24.10 Inversión pública ejercida por municipio según finalidad 2015 (Miles de pesos)
- 24.11 Principales características de los apoyos emitidos a través del programa PROSPERA por municipio 2015
- 24.12 Principales características de los apoyos emitidos a través del Programa de Apoyo Alimentario por municipio 2015

24. Finanzas públicas

Ingresos brutos del Estado por capítulo 2014 y 2015 (Pesos)

Cuadro 24.1

Capítulo	2014	2015 P/
Total	37 753 501 344	42 794 555 000
Ingresos captados	37 753 501 344	42 794 555 000
Impuestos	1 411 265 000	1 193 751 000
Contribuciones de mejoras	0	0
Derechos	592 255 000	2 585 870 000
Productos	243 451 000	145 981 000
Aprovechamientos	9 790 000	601 032 000
Participaciones federales	11 602 049 000	11 575 278 000
Aportaciones federales	21 989 569 000	26 061 622 000
Otros ingresos	1 591 210 000	0
Financiamiento	313 912 344	631 021 000
Disponibilidad inicial	0	0

Fuente: INEGI. Dirección General de Estadísticas Económicas. *Estadística de finanzas públicas estatales y municipales*. Con base en información proporcionada por el Gobierno del Estado.

Ingresos brutos de los municipios por municipio según capítulo 2014 (Pesos)

Cuadro 24.2
1a. parte

Municipio	Total	Ingresos captados					
		Impuestos	Cuotas y aportaciones de seguridad social	Contribuciones de mejoras	Derechos	Productos	Aprovechamientos
Estado	10 022 650 031	752 736 424	57 400	46 243 468	457 184 156	84 400 954	145 472 363
Ahualulco	83 776 843	879 688	0	65 399	1 233 690	52 827	298 768
Alaquines	52 725 617	397 144	0	0	290 706	1 400	130 029
Aquismón	243 146 657	616 333	0	0	1 085 628	316 623	1 654 171
Armadillo de los Infante	71 525 912	435 981	0	0	643 413	37 594	5 627 875
Axtla de Terrazas	168 584 746	1 437 401	0	0	1 543 021	0	991 822
Cárdenas	54 188 237	1 235 681	0	0	1 072 256	836 847	564 837
Catorce	34 900 034	495 377	0	10 660	337 106	417 488	484 580
Cedral	65 836 610	1 605 784	0	0	1 019 845	272	337 682
Cerritos	83 531 349	3 541 735	0	6 192	3 163 482	60 875	2 031 811
Cerro de San Pedro	31 762 491	4 998 318	0	0	2 612 459	146 385	3 156 387
Charcas	74 098 247	1 197 536	0	591 565	2 422 767	402 551	3 426 226

(Continúa)

<1/6>

**Ingresos brutos de los municipios por municipio según capítulo
2014
(Pesos)**

Cuadro 24.2
1a. parte

Municipio	Total	Ingresos captados					
		Impuestos	Cuotas y aportaciones de seguridad social	Contribuciones de mejoras	Derechos	Productos	Aprovechamientos
Ciudad del Maíz	121 590 188	1 174 743	0	0	959 197	10 201	403 258
Ciudad Fernández	148 697 695	3 997 004	0	94 248	2 586 373	85 421	1 239 058
Ciudad Valles	453 424 560	22 132 487	0	3 876 398	15 040 153	870 160	14 460 983
Coxcatlán	102 473 965	383 330	0	0	350 348	16 125	18 221
Ebano	119 579 735	2 746 174	0	213 783	3 195 657	227 991	246 610
El Naranjo	80 977 552	1 571 359	0	1 506 691	1 807 578	237 853	117 017
Guadalcázar	106 769 226	1 329 885	0	0	3 030 612	0	376 665
Huehuetlán	65 743 723	464 063	0	0	80 869	0	72 361
Lagunillas	25 129 254	371 320	0	0	232 701	0	32 292
Matehuala	293 419 684	15 153 902	0	2 263	10 215 284	6 154 355	1 247 329
Matlapa	188 039 990	590 658	57 400	0	1 176 430	0	344 362
Mexquitic de Carmona	168 714 575	4 784 202	0	2 586 111	2 747 287	165 023	667 979
Moctezuma	74 179 832	454 049	0	0	823 471	315 175	76 977
Rayón	71 412 018	1 588 051	0	270 000	749 871	177 179	477 851
Rioverde	291 970 117	8 909 087	0	28 976 351	11 246 797	13 800	5 418 047
Salinas	98 491 592	849 171	0	0	2 970 879	930 154	488 356
San Antonio	50 106 562	111 270	0	0	84 040	30 349	400
San Ciró de Acosta	46 882 978	1 353 076	0	2 150	1 000 169	4 458 650	304 027
San Luis Potosí	3 108 410 412	566 450 899	0	3 472 233	277 273 773	57 934 771	43 241 690
San Martín Chalchicuautla	116 677 790	710 709	0	177 690	549 619	226 070	4 361
San Nicolás Tolentino	29 984 437	723 530	0	0	159 884	3 117	24 946
San Vicente Tancuayalab	80 114 344	756 629	0	0	568 657	0	115 618
Santa Catarina	83 784 910	215 739	0	0	183 934	17 178	354 027
Santa María del Río	133 891 685	2 878 971	0	0	5 201 796	355 844	867 725
Santo Domingo	75 422 139	2 904 252	0	0	1 080 621	0	7 653
Soledad de Graciano Sánchez	682 460 683	55 201 932	0	796 662	48 301 384	5 734 311	24 724 783
Tamasopo	124 625 877	1 061 215	0	0	1 445 043	130 851	112 763
Tamazunchale	435 443 948	2 893 240	0	0	6 056 099	0	4 949 777
Tampacán	82 359 308	328 363	0	0	0	266 337	319
Tampamolón Corona	82 852 491	0	0	0	289 823	0	3 549
Tamuín	145 472 818	3 913 721	0	0	3 460 754	319 583	6 044 759
Tancanhuitz	128 643 571	529 302	0	0	381 561	16 795	77 625
Tanlajás	97 698 169	421 790	0	0	341 241	0	1 020
Tanquián de Escobedo	56 853 950	734 770	0	0	467 604	217 761	469 631
Tierra Nueva	35 818 322	1 114 334	0	79 900	930 036	185 238	336 648
Vanegas	37 865 758	572 364	0	213 151	320 890	34 170	208 062

(Continúa)

<2/6>

**Ingresos brutos de los municipios por municipio según capítulo
2014**
(Pesos)

Cuadro 24.2
1a. parte

Municipio	Total	Ingresos captados					
		Impuestos	Cuotas y aportaciones de seguridad social	Contribuciones de mejoras	Derechos	Productos	Aprovechamientos
Venado	94 751 994	1 371 383	0	0	877 777	83 232	551 460
Villa de Arista	45 055 185	704 488	0	3 175 560	1 427 812	204 892	74 148
Villa de Arriaga	61 933 772	1 011 257	0	0	603 406	12 740	28 926
Villa de Guadalupe	48 204 190	518 072	0	0	1 717 249	0	51 984
Villa de la Paz	14 668 076	448 279	0	0	288 827	1 149	194 638
Villa de Ramos	124 176 458	208 233	0	0	1 076 734	0	209 210
Villa de Reyes	166 787 911	13 919 984	0	87 436	18 296 697	2 430 986	495 773
Villa Hidalgo	94 886 154	606 113	0	0	3 948 892	131 967	12 510 781
Villa Juárez	37 856 062	882 960	0	0	2 375 630	24 811	327 213
Xilitla	257 360 324	3 160 213	0	39 025	1 901 416	9 173	824 960
Zaragoza	66 909 304	3 688 873	0	0	3 934 908	94 680	3 962 333

<3/6>

**Ingresos brutos de los municipios por municipio según capítulo
2014**
(Pesos)

Cuadro 24.2
2a. parte y última

Municipio	Ingresos captados				Disponibilidad inicial
	Participaciones federales	Aportaciones federales y estatales	Otros ingresos	Financiamiento	
Estado	2 965 679 640	4 483 679 409	58 401 425	989 192 058	39 602 734
Ahualulco	21 313 000	59 933 471	0	0	0
Alaquines	11 420 000	36 176 123	0	4 310 215	0
Aquismón	59 401 000	179 080 277	992 625	0	0
Armadillo de los Infante	7 260 000	38 411 521	0	19 109 528	0
Axtla de Terrazas	41 989 000	93 965 547	0	28 657 955	0
Cárdenas	23 487 000	21 724 197	0	5 267 419	0
Catorce	12 097 000	21 057 823	0	0	0
Cedral	20 858 000	39 478 784	0	2 536 243	0
Cerritos	24 442 000	50 285 254	0	0	0
Cerro de San Pedro	6 367 000	13 086 922	0	1 395 020	0
Charcas	24 024 000	42 033 602	0	0	0
Ciudad del Maíz	35 855 000	80 850 381	0	2 337 408	0
Ciudad Fernández	48 905 000	83 915 498	0	7 875 093	0
Ciudad Valles	184 917 000	188 873 366	0	23 254 013	0

(Continúa)

<4/6>

**Ingresos brutos de los municipios por municipio según capítulo
2014
(Pesos)**

Cuadro 24.2
2a. parte y última

Municipio	Ingresos captados				Disponibilidad inicial
	Participaciones federales	Aportaciones federales y estatales	Otros ingresos	Financiamiento	
Coxcatlán	21 688 000	80 017 941	0	0	0
Ebano	48 682 703	60 760 378	996 819	2 509 620	0
El Naranjo	26 357 000	49 275 837	0	104 217	0
Guadalcázar	33 678 000	68 354 064	0	0	0
Huehuetlán	19 405 000	36 540 843	0	9 180 587	0
Lagunillas	8 460 000	16 032 941	0	0	0
Matehuala	100 064 000	160 582 551	0	0	0
Matlapa	37 322 000	129 839 986	0	18 709 154	0
Mexquitic de Carmona	65 912 000	61 902 825	0	29 949 148	0
Moctezuma	22 945 000	49 565 160	0	0	0
Rayón	20 554 000	41 453 663	0	6 141 403	0
Rioverde	102 214 000	132 699 164	2 492 871	0	0
Salinas	33 687 722	56 416 804	0	3 148 506	0
San Antonio	12 158 215	37 722 288	0	0	0
San Ciró de Acosta	11 906 000	27 522 347	0	336 559	0
San Luis Potosí	837 656 000	609 381 046	0	713 000 000	0
San Martín Chalchicuautla	28 442 000	86 567 341	0	0	0
San Nicolás Tolentino	8 617 000	13 885 022	0	6 570 938	0
San Vicente Tancuayalab	19 389 000	59 284 440	0	0	0
Santa Catarina	15 492 000	63 721 097	0	3 800 935	0
Santa María del Río	45 337 000	64 179 266	0	15 071 083	0
Santo Domingo	14 399 000	57 030 613	0	0	0
Soledad de Graciano Sánchez	291 922 000	243 609 252	129 038	0	12 041 321
Tamasopo	35 962 000	83 757 818	0	2 156 187	0
Tamazunchale	112 278 000	230 234 063	51 471 356	0	27 561 413
Tampacán	19 823 000	57 169 253	0	4 772 036	0
Tampamolón Corona	19 214 000	63 345 119	0	0	0
Tamuín	42 495 000	47 836 311	0	41 402 690	0
Tancanhuitz	25 824 000	80 984 036	0	20 830 252	0
Tanlajás	25 149 000	71 635 893	0	149 225	0
Tanquián de Escobedo	18 424 000	36 387 694	0	152 490	0
Tierra Nueva	10 873 000	19 678 909	0	2 620 257	0
Vanegas	10 297 000	26 220 121	0	0	0
Venado	17 173 000	74 631 518	63 624	0	0
Villa de Arista	17 993 000	21 409 181	66 104	0	0
Villa de Arriaga	21 568 000	32 865 566	0	5 843 877	0

(Continúa)

<5/6>

**Ingresos brutos de los municipios por municipio según capítulo
2014**
(Pesos)

Cuadro 24.2
2a. parte y última

Municipio	Ingresos captados				Disponibilidad inicial
	Participaciones federales	Aportaciones federales y estatales	Otros ingresos	Financiamiento	
Villa de Guadalupe	12 328 000	33 588 885	0	0	0
Villa de la Paz	7 835 000	5 900 183	0	0	0
Villa de Ramos	44 107 000	78 575 281	0	0	0
Villa de Reyes	53 136 000	78 421 035	0	0	0
Villa Hidalgo	16 812 000	60 876 401	0	0	0
Villa Juárez	12 373 000	19 683 460	2 188 988	0	0
Xilitla	65 440 000	177 985 537	0	8 000 000	0
Zaragoza	27 953 000	27 275 510	0	0	0

<6/6>

Fuente: INEGI. Dirección General de Estadísticas Económicas. *Estadística de finanzas públicas estatales y municipales*. www.inegi.org.mx (10 de junio de 2016).

**Egresos brutos del Estado por capítulo
2014 y 2015**
(Pesos)

Cuadro 24.3

Capítulo	2014	2015 P/
Total	37 753 501 344	42 794 555 000
Egresos netos	37 753 501 344	42 683 683 282
Servicios personales	5 795 105 980	6 485 847 490
Materiales y suministros	210 326 116	198 434 822
Servicios generales	450 751 435	435 563 539
Transferencias, asignaciones, subsidios y otras ayudas	22 651 872 782	27 413 098 644
Bienes muebles, inmuebles e intangibles	4 678 746	1 365 307
Inversión pública	1 721 635 142	1 352 815 538
Inversiones financieras y otras provisiones	0	0
Recursos asignados a municipios	6 547 668 782	6 424 284 409
Otros egresos	0	0
Deuda pública	371 462 361	372 273 533
Disponibilidad final	0	110 871 718

Fuente: INEGI. Dirección General de Estadísticas Económicas. *Estadística de finanzas públicas estatales y municipales*. Con base en información proporcionada por el Gobierno del Estado.

**Egresos brutos de los municipios por municipio según capítulo
2014
(Pesos)**

Cuadro 24.4
1a. parte

Municipio	Total	Egresos netos				
		Servicios personales	Materiales y suministros	Servicios generales	Transferencias, asignaciones, subsidios y otras ayudas	Bienes muebles, inmuebles e intangibles
Estado	10 022 650 031	2 778 257 034	564 089 246	1 350 052 991	935 541 624	114 526 117
Ahualulco	83 776 843	19 743 822	6 325 247	7 678 469	4 116 457	83 242
Alaquines	52 725 617	10 028 365	2 360 274	3 907 655	6 870 296	32 543
Aquismón	243 146 657	58 291 418	6 562 000	15 483 914	15 611 646	0
Armadillo de los Infante	71 525 912	4 408 285	1 955 847	3 914 316	2 750 396	16 663
Axtla de Terrazas	168 584 746	35 258 508	7 886 434	14 952 124	8 406 508	3 355 002
Cárdenas	54 188 237	21 730 491	5 195 662	4 393 588	5 808 443	234 100
Catorce	34 900 034	10 408 529	5 290 287	6 004 020	1 626 557	58 813
Cedral	65 836 610	12 322 410	4 071 299	8 949 876	4 463 846	1 894 234
Cerritos	83 531 349	27 832 129	6 849 980	10 129 148	2 466 962	207 125
Cerro de San Pedro	31 762 491	9 870 369	2 769 128	6 433 983	2 177 444	466 580
Charcas	74 098 247	19 293 628	3 276 100	10 630 729	5 852 748	1 193 136
Ciudad del Maíz	121 590 188	25 728 326	7 358 211	12 434 226	8 447 500	663 391
Ciudad Fernández	148 697 695	44 853 799	11 567 394	12 863 311	8 387 300	2 780 966
Ciudad Valles	453 424 560	152 448 413	42 916 705	73 452 232	63 405 649	8 690 965
Coxcatlán	102 473 965	21 720 675	2 922 271	7 518 027	1 928 900	356 559
Ebano	119 579 735	35 095 503	11 086 280	20 561 517	8 088 610	0
El Naranjo	80 977 552	24 253 740	4 308 709	9 527 654	2 277 033	314 644
Guadalcázar	106 769 226	34 954 554	7 784 456	8 567 223	8 005 910	586 818
Huehuetlán	65 743 723	13 355 395	2 456 825	11 607 971	2 937 886	415 806
Lagunillas	25 129 254	4 777 117	2 084 276	2 866 274	913 015	362 613
Matehuala	293 419 684	97 086 959	18 685 968	59 426 021	15 305 427	5 051 206
Matlapa	188 039 990	30 090 326	6 322 948	10 559 907	8 530 018	447 344
Mexquitic de Carmona	168 714 575	47 182 456	6 621 754	15 604 763	31 337 184	497 261
Moctezuma	74 179 832	20 267 472	4 573 667	8 982 783	4 429 536	340 525
Rayón	71 412 018	13 745 437	1 103 799	8 885 247	7 572 138	919 257
Rioverde	291 970 117	98 167 247	21 858 043	29 908 774	48 746 748	7 326 775
Salinas	98 491 592	29 943 515	3 545 039	11 695 362	9 362 970	611 906
San Antonio	50 106 562	8 436 041	2 045 558	4 850 950	1 152 660	586 872
San Ciro de Acosta	46 882 978	9 735 048	2 048 404	2 431 354	6 130 471	439 861
San Luis Potosí	3 108 410 412	887 875 652	129 376 526	610 162 301	357 899 144	54 055 249
San Martín Chalchicuautla	116 677 790	21 319 556	4 718 251	9 871 472	5 537 587	223 360
San Nicolás Tolentino	29 984 437	5 514 541	2 029 859	3 184 071	2 017 797	101 631
San Vicente Tancuayalab	80 114 344	15 555 883	2 479 038	6 851 283	4 462 127	688 245
Santa Catarina	83 784 910	10 588 934	1 324 208	4 092 312	4 513 055	400 264

(Continúa)

<1/5>

**Egresos brutos de los municipios por municipio según capítulo
2014
(Pesos)**

Cuadro 24.4
1a. parte

Municipio	Total	Egresos netos				
		Servicios personales	Materiales y suministros	Servicios generales	Transferencias, asignaciones, subsidios y otras ayudas	Bienes muebles, inmuebles e intangibles
Santa María del Río	133 891 685	48 423 178	10 381 437	15 285 943	7 382 730	1 095 372
Santo Domingo	75 422 139	10 125 885	3 386 401	5 799 021	3 897 092	25 215
Soledad de Graciano Sánchez	682 460 683	339 878 895	36 765 699	63 801 004	58 507 471	11 281 956
Tamasopo	124 625 877	25 291 246	6 737 144	9 223 676	23 783 808	1 492 465
Tamazunchale	435 443 948	109 353 627	18 331 934	40 874 578	34 672 471	0
Tampacán	82 359 308	20 557 585	6 461 358	6 908 631	2 445 868	946 212
Tampamolón Corona	82 852 491	12 188 562	2 264 372	8 781 261	3 087 547	133 793
Tamuín	145 472 818	34 926 765	9 526 239	15 875 938	17 201 882	0
Tancanhuitz	128 643 571	16 040 804	6 897 804	10 252 145	7 725 676	461 558
Tanlajás	97 698 169	22 235 852	1 684 400	8 513 966	7 869 957	795 694
Tanquián de Escobedo	56 853 950	13 224 531	3 584 043	7 719 233	3 642 555	282 549
Tierra Nueva	35 818 322	9 866 821	2 746 531	4 934 968	2 743 588	293 421
Vanegas	37 865 758	9 109 572	1 900 868	4 171 529	1 091 892	117 499
Venado	94 751 994	1 912 900	6 261 434	8 778 090	3 800 508	0
Villa de Arriaga	45 055 185	13 395 265	2 902 488	7 811 904	5 271 524	0
Villa de Arriaga	61 933 772	17 378 074	2 097 427	6 661 977	5 678 111	686 643
Villa de Guadalupe	48 204 190	9 942 185	2 456 316	6 156 512	2 787 713	99 825
Villa de la Paz	14 668 076	4 937 181	806 983	3 560 783	2 281 233	244 604
Villa de Ramos	124 176 458	29 914 623	15 897 459	11 772 061	19 067 154	905 412
Villa de Reyes	166 787 911	50 052 888	6 565 837	7 415 951	21 045 301	245 046
Villa Hidalgo	94 886 154	9 893 619	5 074 884	8 823 039	6 230 823	386 622
Villa Juárez	37 856 062	9 371 094	4 062 403	8 498 080	1 666 284	0
Xilitla	257 360 324	56 831 497	52 123 857	24 678 877	16 306 291	1 629 275
Zaragoza	66 909 304	21 519 842	3 411 481	15 370 967	5 814 177	0

<2/5>

**Egresos brutos de los municipios por municipio según capítulo
2014
(Pesos)**

Cuadro 24.4
2a. parte y última

Municipio	Egresos netos				Disponibilidad final
	Inversión pública	Inversiones financieras y otras provisiones	Otros egresos	Deuda pública	
Estado	2 876 945 283	0	38 379 651	740 842 157	624 015 928
Ahualulco	43 474 093	0	0	961 976	1 393 537
Alaquines	29 526 484	0	0	0	0

(Continúa)

<3/5>

**Egresos brutos de los municipios por municipio según capítulo
2014
(Pesos)**

Cuadro 24.4
2a. parte y última

Municipio	Egresos netos				Disponibilidad final
	Inversión pública	Inversiones financieras y otras provisiones	Otros egresos	Deuda pública	
Aquismón	128 559 447	0	0	0	18 638 232
Armadillo de los Infante	58 480 405	0	0	0	0
Axtla de Terrazas	92 364 988	0	0	6 361 182	0
Cárdenas	12 668 296	0	0	4 157 657	0
Catorce	11 257 820	0	0	219 108	34 900
Cedral	31 291 139	0	0	2 843 806	0
Cerritos	33 682 089	0	0	0	2 363 916
Cerro de San Pedro	10 044 987	0	0	0	0
Charcas	24 749 606	0	0	303 628	8 798 672
Ciudad del Maíz	66 958 534	0	0	0	0
Ciudad Fernández	66 945 700	0	0	1 299 225	0
Ciudad Valles	104 392 761	0	0	8 117 835	0
Coxcatlán	58 775 818	0	0	761 762	8 489 953
Ebano	44 235 525	0	0	512 300	0
El Naranjo	39 759 096	0	0	536 676	0
Guadalcázar	32 494 999	0	0	8 587 584	5 787 682
Huehuetlán	33 369 930	0	0	1 599 910	0
Lagunillas	12 095 617	0	0	97 870	1 932 472
Matehuala	54 823 706	0	0	0	43 040 397
Matlapa	121 243 561	0	0	10 845 886	0
Mexquitic de Carmona	57 247 566	0	0	10 223 591	0
Moctezuma	32 241 351	0	0	2 956 400	388 098
Rayón	34 525 329	0	0	4 660 811	0
Rioverde	69 403 672	0	0	16 558 858	0
Salinas	36 124 642	0	0	7 208 158	0
San Antonio	32 687 894	0	0	0	346 587
San Ciro de Acosta	26 097 840	0	0	0	0
San Luis Potosí	208 771 222	0	0	613 900 487	246 369 831
San Martín Chalchicuautla	42 966 439	0	0	0	32 041 125
San Nicolás Tolentino	17 136 538	0	0	0	0
San Vicente Tancuayalab	33 343 973	0	0	1 196 375	15 537 420
Santa Catarina	61 376 900	0	0	1 489 237	0
Santa María del Río	46 757 662	0	0	4 565 363	0
Santo Domingo	32 497 545	0	0	0	19 690 980
Soledad de Graciano Sánchez	169 225 658	0	0	3 000 000	0
Tamasopo	57 318 984	0	0	778 554	0
Tamazunchale	129 129 696	0	377 334	2 413 306	100 291 002

(Continúa)

<4/5>

**Egresos brutos de los municipios por municipio según capítulo
2014
(Pesos)**

Cuadro 24.4
2a. parte y última

Municipio	Egresos netos				Disponibilidad final
	Inversión pública	Inversiones financieras y otras provisiones	Otros egresos	Deuda pública	
Tampacán	44 814 397	0	0	225 257	0
Tampamolón Corona	45 152 908	0	0	564 484	10 679 564
Tamuín	22 505 769	0	38 002 317	1 934 138	5 499 770
Tancanhuitz	87 034 407	0	0	231 177	0
Tanlajás	55 409 671	0	0	1 188 629	0
Tanquián de Escobedo	27 662 718	0	0	738 321	0
Tierra Nueva	15 232 993	0	0	0	0
Vanegas	19 676 406	0	0	0	1 797 992
Venado	66 650 910	0	0	0	7 348 152
Villa de Arista	0	0	0	0	15 674 004
Villa de Arriaga	29 431 540	0	0	0	0
Villa de Guadalupe	26 321 517	0	0	0	440 122
Villa de la Paz	2 657 757	0	0	0	179 535
Villa de Ramos	44 396 975	0	0	0	2 222 774
Villa de Reyes	39 146 651	0	0	5 587 689	36 728 548
Villa Hidalgo	49 077 461	0	0	0	15 399 706
Villa Juárez	13 138 698	0	0	0	1 119 503
Xilitla	90 586 993	0	0	14 214 917	988 617
Zaragoza	0	0	0	0	20 792 837

<5/5>

Fuente: INEGI. Dirección General de Estadísticas Económicas. *Estadística de finanzas públicas estatales y municipales*. www.inegi.org.mx (10 de junio de 2016).

**Contribuyentes registrados por sector de actividad económica
Al 31 de diciembre de 2015**

Cuadro 24.5

Sector	Contribuyentes registrados
Total	865 831
Agricultura, cría y explotación de animales, aprovechamiento forestal, pesca y caza	82 196
Minería	160 165
Minería de piedra caliza a/	156 944
Resto de la producción minera	3 221
Generación, transmisión y distribución de energía eléctrica, suministro de agua y de gas por ductos al consumidor final	1 316
Construcción	44 864
Industrias manufactureras	90 419
(Continúa)	<1/2>

**Contribuyentes registrados por sector de actividad económica
Al 31 de diciembre de 2015**

Cuadro 24.5

Sector	Contribuyentes registrados
Comercio al por mayor	28 968
Comercio al por menor	107 700
Transportes, correos y almacenamiento	20 278
Información en medios masivos	3 451
Servicios financieros y de seguros	8 409
Servicios inmobiliarios y de alquiler de bienes muebles e intangibles	13 473
Servicios profesionales, científicos y técnicos	104 577
Corporativos	151
Servicios de apoyo a los negocios y manejo de residuos y desechos, y servicios de remediación	54 904
Servicios educativos	15 043
Servicios de salud y de asistencia social	24 049
Servicios de esparcimiento culturales y deportivos, y otros servicios recreativos	3 545
Servicios de alojamiento temporal y de preparación de alimentos y bebidas	8 394
Otros servicios excepto actividades gubernamentales	33 210
Actividades legislativas, gubernamentales, de impartición de justicia y de organismos internacionales y extraterritoriales	44 815
Otros	15 904
<2/2>	

Nota: La información incluye a los contribuyentes asalariados.

Se contabilizaron contribuyentes activos sin considerar el estatus de localización.

La sectorización de actividad preponderante, fue establecida con base en el Sistema de Clasificación Industrial de América del Norte (SCIAN) 2013.

a/ Este concepto se presenta a partir de 2015.

Fuente: SAT. Administración General de Servicios al Contribuyente. Administración Central de Identificación del Contribuyente.

**Contribuyentes registrados por tipo de persona
Serie anual de 2011 a 2015**

Cuadro 24.6

Tipo de persona	2011	2012	2013	2014	2015
Total	605 714	632 605	686 034	767 296	865 831
Personas físicas activas	583 347	608 782	660 293	739 943	837 225
Personas morales activas	22 367	23 823	25 741	27 353	28 606

Nota: Datos referidos al 31 de diciembre de cada año. La información incluye a los contribuyentes asalariados.

Se contabilizaron contribuyentes activos sin considerar el estatus de localización.

Fuente: SAT. Administración General de Servicios al Contribuyente. Administración Central de Identificación del Contribuyente.

Recaudación fiscal neta de ingresos federales por tipo de ingreso
Serie anual de 2009 a 2015 P/
(Millones de pesos)

Cuadro 24.7

Tipo de ingreso	2009	2010	2011	2012	2013	2014	2015
Total	6 544.5	8 139.7	9 653.2	8 327.5	8 803.3	11 318.1	10 769.9
Tributarios	6 459.6	8 084.7	9 562.5	8 171.9	8 628.0	10 934.8	10 400.0
Impuesto sobre la renta	4 698.9	5 559.4	7 283.5	8 213.9	7 903.1	9 238.7	10 659.5
Impuesto empresarial a tasa única a/	766.1	652.5	1 026.8	1 058.8	921.9	0.0	0.0
Impuesto al valor agregado b/	- 142.9	624.5	305.0	- 1 526.5	- 676.9	682.2	- 1 201.6
Impuesto especial sobre producción y servicios c/	538.8	582.1	603.6	605.7	631.3	656.3	637.1
Impuesto sobre tenencia o uso de vehículos d/	328.5	403.9	373.6	0.0	0.0	0.0	0.0
Impuesto sobre automóviles nuevos	64.2	67.6	67.1	84.6	84.4	91.5	119.5
Impuesto sobre servicios expresamente declarados de interés público	0.0	0.0	0.0	0.0	0.0	0.0	NS
Impuesto al comercio exterior e/	- 11.5	- 7.1	- 3.7	- 7.3	- 10.6	- 10.7	2.3
Impuesto sobre depósitos en efectivo f/	- 67.5	- 164.3	- 369.5	- 506.4	- 464.0	0.0	0.0
Accesorios	285.2	366.0	276.1	249.2	238.7	276.9	317.7
Contribuciones no comprendidas en las fracciones precedentes causadas en ejercicios fiscales anteriores pendientes de liquidación o de pago b/	NA	NA	NA	NA	NA	NA	- 134.5
No tributarios	84.9	55.0	90.7	155.5	175.3	383.3	370.0
Contribuciones de mejoras	0.0	0.0	0.0	0.0	0.0	0.0	0.0
Derechos	32.9	38.1	45.3	49.4	68.0	192.6	262.3
Contribuciones no comprendidas en las fracciones precedentes causadas en ejercicios fiscales anteriores pendientes de liquidación o de pago b/	- 3.7	1.1	3.1	40.9	28.0	114.4	NA
Productos	9.1	3.5	4.0	12.8	13.8	13.6	22.4
Aprovechamientos	46.7	12.3	38.2	52.4	65.5	62.7	85.2

Nota: La recaudación fiscal neta se integra por los ingresos menos las devoluciones. En la entidad se integra de acuerdo al domicilio fiscal y no incluye todas las deducciones a que tienen derecho los contribuyentes. Incluye la información de los cuentadantes de la Federación.

A partir de 2015 se modificó el criterio para obtener la recaudación neta, disminuyendo de manera adicional las compensaciones, de acuerdo a los términos del Estado Analítico de Ingresos de la Cuenta de la Hacienda Pública Federal.

a/ La Ley del Impuesto Empresarial a Tasa Única fue abrogada a partir del año 2014.

b/ Las cifras negativas se deben a que hubo importes mayores de devoluciones y/o compensaciones y/o acreditamientos a que tiene derecho el contribuyente.

c/ En este impuesto se encuentran incluidos los pagos que se realizan por hidrocarburos, particularmente PEMEX, el cual tiene su domicilio en el Distrito Federal.

d/ La Ley del Impuesto sobre Tenencia o Uso de Vehículos fue abrogada a partir de 2012 en virtud de que dicho impuesto, a pesar de ser federal, es administrado por las entidades federativas y el total de su recaudación les pertenece.

e/ Las cifras negativas que se presentan corresponden a aplicaciones de devoluciones que realizaron los contribuyentes en la entidad.

f/ La recaudación de este impuesto se obtiene a través de las instituciones financieras, las cuales en su mayoría tienen su domicilio fiscal en el Distrito Federal. Por otra parte, los acreditamientos, devoluciones y compensaciones de este impuesto, se registran en cada una de las entidades federativas atendiendo al domicilio fiscal del contribuyente, lo que genera importes negativos para las entidades federativas, con excepción del Distrito Federal. La Ley del Impuesto a los Depósitos en Efectivo, fue abrogada a partir del año 2014.

Fuente: SAT. Administración General de Servicios al Contribuyente; Administración Central de Cuenta Tributaria y Contabilidad de Ingresos.

Monto de los recursos federales asignados a la entidad y municipios por concepto de participaciones, aportaciones, provisiones salariales y económicas, convenios de descentralización, y de reasignación 2013, 2014 y 2015
(Millones de pesos)

Cuadro 24.8

Concepto	2013	2014	2015 P/
Participaciones a entidades federativas (Ramo 28) a/	10 596	11 528	12 157
Fondo general de participaciones	8 611	9 197	9 122
Fondo de fomento municipal	576	619	615
Fondo de fiscalización	574	765	692
Impuesto Especial sobre Producción y Servicios gasolinas Artículo 2A fracción II b/	359	425	489
Impuesto sobre automóviles nuevos c/	126	129	159
Otros d/	350	393	1 080
Aportaciones para entidades y municipios (Ramo 33)	14 309	15 129	16 872
Fondo de aportaciones de nómina educativa y gasto de operación	8 477	8 857	10 434
Fondo de aportaciones para los servicios de salud	1 486	1 602	1 717
Fondo de aportaciones para la infraestructura social	1 750	1 876	1 894
Fondo de aportaciones múltiples	400	448	451
Fondo de aportaciones para el fortalecimiento de los municipios	1 237	1 327	1 337
Fondo de aportaciones para la seguridad pública	215	224	231
Fondo de aportaciones para la educación tecnológica y de adultos	129	137	143
Fondo de aportaciones para el fortalecimiento de las entidades federativas	615	657	665
Provisiones salariales y económicas (Ramo 23) e/	1 301	1 865	4 104
Convenios de descentralización f/	3 409 R/	3 762	3 865
Convenios de reasignación g/	69	0	0

Nota: Debido al redondeo de las cifras, la suma de los parciales puede o no coincidir con los totales.

a/ Incluye los siguientes recursos autoliquidables: impuesto sobre automóviles nuevos; la parte proporcional en la recaudación del Impuesto Especial sobre Producción y Servicios (IEPS) de tabacos, cervezas y bebidas alcohólicas; e incentivos económicos.

b/ Incluye el Fondo de Compensación e incentivos venta final de gasolina y diesel.

c/ Incluye el Fondo de Compensación del Impuesto Sobre Automóviles Nuevos (ISAN).

d/ Comprende: Fondo de Extracción de Hidrocarburos, Impuesto Especial sobre Productos y Servicios, Tenencia, 0.136% de la Recaudación Federal Participable, Fondo de Compensación del Régimen de Pequeños Contribuyentes (REPECOS) e intermediarios, Fondo de impuesto sobre la renta e incentivos económicos.

e/ Comprende: los recursos ministrados al Fondo de Estabilización de los Ingresos de las Entidades Federativas (FEIEF), al Fideicomiso para la Infraestructura en los Estados (FIES), así como los subsidios entregados a entidades federativas y municipios a través de diversos ramos de la Administración Pública Centralizada, que se destinan al apoyo del desarrollo regional, conforme a lo establecido en las disposiciones jurídicas aplicables y que se ejercen de acuerdo con lo señalado en el Presupuesto de Egresos de la Federación.

f/ Comprende Convenios SEP; Convenios SAGARPA y Convenios SEMARNAT y corresponden a las acciones de colaboración y coordinación entre las dependencias federales y los gobiernos de las entidades federativas.

g/ Se refiere a los recursos transferidos a las entidades federativas por las dependencias y entidades públicas mediante este tipo de convenios para el cumplimiento de objetivos de programas federales.

Fuente: SHCP. *Estadísticas Oportunas de Finanzas Públicas*. www.shcp.gob.mx (25 de mayo de 2016).

**Inversión pública ejercida por finalidad y función según nivel de gobierno
2015**
(Miles de pesos)

Cuadro 24.9

Finalidad Función	Total	Federal	Estatal	Municipal
Total	3 969 692	2 080 558	416 385	1 472 749
Gobierno	166 002	25 622	117 105	23 275
Asuntos de orden público y de seguridad interior	122 384	21 622	100 762	0
Coordinación de la política de gobierno	23 692	0	417	23 275
Justicia	19 926	4 000	15 926	0
Desarrollo social	2 274 550	762 054	280 019	1 232 477
Educación	354 404	143 215	125 780	85 409
Protección ambiental	1 726	1 724	2	0
Protección social	5 179	2 804	0	2 375
Recreación, cultura y otras manifestaciones sociales	93 927	93 081	846	0
Salud	101 736	54 776	31 688	15 272
Vivienda y servicios a la comunidad	1 717 578	466 454	121 703	1 129 421
Desarrollo económico	1 529 140	1 292 882	19 261	216 997
Agropecuaria, silvicultura, pesca y caza	192 060	137 607	7 883	46 570
Asuntos económicos, comerciales y laborales en general	5 210	5 210	0	0
Comunicaciones	1 294 146	1 112 852	10 867	170 427
Minería, manufacturas y construcción	511	0	511	0
Turismo	37 213	37 213	0	0

Fuente: Secretaría de Finanzas del Gobierno del Estado. Dirección General de Planeación y Presupuesto; Dirección de Análisis para el Desarrollo; Subdirección de Seguimiento de la Inversión Pública. Sistema de Información de la Inversión Pública (SIIP), consulta el (14 de marzo de 2016).

**Inversión pública ejercida por municipio según finalidad
2015**
(Miles de pesos)

Cuadro 24.10

Municipio	Total	Gobierno	Desarrollo social	Desarrollo económico
Estado	3 969 692	166 002	2 274 550	1 529 140
Ahualulco	76 311	478	15 550	60 283
Alaquines	26 575	0	17 486	9 089
Aquismón	190 582	3 089	138 240	49 253
Armadillo de los Infante	21 027	0	12 257	8 770

(Continúa)

<1/3>

**Inversión pública ejercida por municipio según finalidad
2015**
(Miles de pesos)

Cuadro 24.10

Municipio	Total	Gobierno	Desarrollo social	Desarrollo económico
Axtla de Terrazas	60 965	872	52 396	7 697
Cárdenas	24 036	215	8 859	14 962
Catorce	35 409	745	21 873	12 791
Cedral	39 537	427	22 577	16 533
Cerritos	34 745	29	34 168	548
Cerro de San Pedro	3 855	87	3 768	0
Charcas	20 351	426	19 757	168
Ciudad del Maíz	55 870	1 954	44 927	8 989
Ciudad Fernández	38 081	432	37 499	150
Ciudad Valles	212 819	11 063	85 250	116 506
Coxcatlán	33 558	0	30 443	3 115
Ebano	73 022	0	53 940	19 082
El Naranjo	22 855	160	17 548	5 147
Guadalcázar	46 767	754	43 817	2 196
Huehuetlán	26 705	67	18 510	8 128
Lagunillas	15 710	104	9 607	5 999
Matehuala	45 611	377	37 842	7 392
Matlapa	96 883	3 911	66 981	25 991
Mexquitic de Carmona	45 843	378	34 102	11 363
Moctezuma	85 737	0	72 912	12 825
Rayón	40 057	0	33 166	6 891
Rioverde	126 688	7 611	97 147	21 930
Salinas	42 652	0	39 359	3 293
San Antonio	30 455	0	27 916	2 539
San Cirilo de Acosta	12 423	131	11 822	470
San Luis Potosí	253 218	36 608	165 591	51 019
San Martín Chalchicuatla	62 946	652	42 780	19 514
San Nicolás Tolentino	18 314	122	12 030	6 162
San Vicente Tancuayalab	37 252	140	25 338	11 774
Santa Catarina	66 886	0	39 312	27 574
Santa María del Río	73 111	1 247	39 933	31 931
Santo Domingo	33 875	55	20 042	13 778
Soledad de Graciano Sánchez	41 711	78	41 008	625
Tamasopo	65 666	343	57 546	7 777
Tamazunchale	196 552	2 744	115 030	78 778
Tampacán	42 018	633	32 253	9 132
Tampamolón Corona	50 022	40	30 902	19 080
Tamuín	100 967	0	40 002	60 965
(Continúa)				<2/3>

**Inversión pública ejercida por municipio según finalidad
2015**
(Miles de pesos)

Cuadro 24.10

Municipio	Total	Gobierno	Desarrollo social	Desarrollo económico
Tancanhuitz	46 787	526	36 679	9 582
Tanlajás	74 060	1 202	47 913	24 945
Tanquián de Escobedo	35 896	401	33 215	2 280
Tierra Nueva	14 466	124	9 136	5 206
Vanegas	15 076	0	13 517	1 559
Venado	37 159	18	30 030	7 111
Villa de Arista	13 501	47	7 628	5 826
Villa de Arriaga	57 338	127	51 779	5 432
Villa de Guadalupe	34 076	0	19 012	15 064
Villa de la Paz	3 109	68	3 041	0
Villa de Ramos	80 143	7	52 803	27 333
Villa de Reyes	179 492	654	33 777	145 061
Villa Hidalgo	18 891	0	17 961	930
Villa Juárez	11 538	212	9 391	1 935
Xilitla	138 223	3 117	100 483	34 623
Zaragoza	35 207	0	24 326	10 881
No especificado a/	547 063	83 527	12 373	451 163

<3/3>

a/ El monto se distribuye en todo el estado.

Fuente: Secretaría de Finanzas del Gobierno del Estado. Dirección General de Planeación y Presupuesto; Dirección de Análisis para el Desarrollo; Subdirección de Seguimiento de la Inversión Pública. Sistema de Información de la Inversión Pública (SIIP), consulta el (14 de marzo de 2016).

**Principales características de los apoyos emitidos a través
del programa PROSPERA por municipio
2015**

Cuadro 24.11
1a. parte

Municipio	Localidades beneficiarias a/	Familias beneficiarias a/	Becarios b/	Adultos mayores beneficiarios a/	Total de beneficiarios a/
Estado	4 852	193 408	108 353	602	792 863
Ahualulco	81	2 721	1 211	0	11 418
Alaquines	38	1 169	535	0	4 776
Aquismón	143	10 068	5 251	0	40 689
Armadillo de los Infante	45	633	216	0	2 346
Axtla de Terrazas	80	4 952	2 301	0	18 086
Cárdenas	17	1 013	653	4	4 246
Catorce	90	1 456	504	0	5 755
Cedral	48	1 617	976	2	6 460

(Continúa)

<1/6>

Principales características de los apoyos emitidos a través del programa PROSPERA por municipio 2015

Cuadro 24.11
1a. parte

Municipio	Localidades beneficiarias a/	Familias beneficiarias a/	Becarios b/	Adultos mayores beneficiarios a/	Total de beneficiarios a/
Cerritos	38	1 629	992	6	6 761
Cerro de San Pedro	16	174	66	0	797
Charcas	113	1 915	699	5	7 203
Ciudad del Maíz	80	3 587	1 776	0	16 275
Ciudad Fernández	58	3 212	2 349	19	13 594
Ciudad Valles	278	8 464	4 393	95	33 247
Coxcatlán	64	3 081	1 349	0	11 006
Ebano	46	3 017	1 978	11	12 758
El Naranjo	53	1 520	854	0	7 018
Guadalcázar	95	4 207	1 539	0	16 548
Huehuetlán	42	2 495	1 168	0	9 545
Lagunillas	47	667	237	0	2 615
Matehuala	112	3 570	2 738	6	14 621
Matlapa	71	5 783	3 252	0	21 803
Mexquitic de Carmona	115	5 149	2 500	0	22 489
Moctezuma	101	2 493	1 251	0	10 902
Rayón	49	1 368	745	0	5 703
Rioverde	162	7 003	3 932	33	29 051
Salinas	70	3 043	1 638	6	13 663
San Antonio	51	1 676	943	0	6 208
San Ciro de Acosta	48	911	592	0	3 828
San Luis Potosí	155	15 215	12 208	241	71 801
San Martín Chalchicuautla	130	3 711	1 418	0	13 232
San Nicolás Tolentino	36	648	215	0	2 199
San Vicente Tancuayalab	83	2 173	1 154	0	8 510
Santa Catarina	83	2 587	1 325	0	9 949
Santa María del Río	215	4 148	2 318	6	17 242
Santo Domingo	36	1 575	653	0	6 326
Soledad de Graciano Sánchez	47	4 749	4 248	153	22 509
Tamasopo	110	3 174	1 747	0	13 093
Tamazunchale	215	15 216	8 199	8	58 242
Tampacán	61	2 926	1 262	0	11 162
Tampamolón Corona	100	2 260	1 071	0	8 641
Tamuín	106	3 614	1 963	7	14 739
Tancanhuitz	171	3 296	1 642	0	12 942
Tanlajás	79	4 039	2 109	0	15 578
Tanquián de Escobedo	57	1 652	984	0	7 521
Tierra Nueva	70	990	675	0	3 966

(Continúa)

<2/6>

Principales características de los apoyos emitidos a través del programa PROSPERA por municipio 2015

Cuadro 24.11
1a. parte

Municipio	Localidades beneficiarias a/	Familias beneficiarias a/	Becarios b/	Adultos mayores beneficiarios a/	Total de beneficiarios a/
Vanegas	30	1 122	420	0	4 316
Venado	98	1 746	798	0	6 607
Villa de Arista	49	1 823	1 009	0	7 403
Villa de Arriaga	77	2 194	1 209	0	8 996
Villa de Guadalupe	55	1 450	465	0	5 325
Villa de la Paz	10	345	220	0	1 422
Villa de Ramos	63	4 802	3 436	0	20 075
Villa de Reyes	97	4 475	2 741	0	21 841
Villa Hidalgo	43	1 548	626	0	6 293
Villa Juárez	21	1 249	582	0	4 830
Xilitla	209	9 335	5 380	0	36 863
Zaragoza	95	2 753	1 638	0	11 829

<3/6>

Principales características de los apoyos emitidos a través del programa PROSPERA por municipio 2015

Cuadro 24.11
2a. parte y última

Municipio	Monto de los apoyos económicos emitidos (Miles de pesos)				
	Total	Alimentación c/	Adultos mayores	Educación d/	Infantil
Estado	1 831 341	874 814	2 065	876 590	77 872
Ahualulco	25 098	12 362	0	11 854	882
Alaquines	10 535	5 348	0	4 837	350
Aquismón	95 082	47 456	0	43 774	3 852
Armadillo de los Infante	4 976	2 931	0	1 868	177
Axtla de Terrazas	47 616	23 449	0	22 849	1 318
Cárdenas	9 710	4 665	14	4 504	527
Catorce	12 283	6 466	0	5 484	333
Cedral	15 294	7 217	7	7 291	778
Cerritos	15 067	7 478	26	6 690	873
Cerro de San Pedro	1 443	613	0	794	36
Charcas	15 102	8 671	29	5 774	628
Ciudad del Maíz	32 653	16 637	0	14 649	1 367
Ciudad Fernández	31 231	14 357	68	14 930	1 877
Ciudad Valles	80 012	36 646	335	40 412	2 619

(Continúa)

<4/6>

Principales características de los apoyos emitidos a través del programa PROSPERA por municipio 2015

Cuadro 24.11
2a. parte y última

Municipio	Monto de los apoyos económicos emitidos (Miles de pesos)				
	Total	Alimentación c/	Adultos mayores	Educación d/	Infantil
Coxcatlán	27 702	14 563	0	12 353	786
Ebano	29 591	13 754	49	14 284	1 504
El Naranjo	13 381	6 445	0	6 243	692
Guadalcázar	33 944	19 571	0	13 066	1 306
Huehuetlán	24 081	11 689	0	11 699	693
Lagunillas	5 619	2 941	0	2 553	126
Matehuala	33 833	15 518	25	15 916	2 374
Matlapa	54 552	27 330	0	24 726	2 495
Mexquitic de Carmona	48 624	21 455	0	25 744	1 425
Moctezuma	22 191	11 395	0	9 779	1 017
Rayón	12 530	6 132	0	5 857	542
Rioverde	64 547	31 594	124	29 680	3 149
Salinas	28 412	13 437	23	13 601	1 351
San Antonio	17 496	7 820	0	9 259	418
San Ciró de Acosta	8 676	4 163	0	4 050	463
San Luis Potosí	154 475	63 990	790	80 315	9 380
San Martín Chalchicuautla	34 257	17 438	0	16 159	660
San Nicolás Tolentino	5 272	2 804	0	2 364	104
San Vicente Tancuayalab	21 027	10 069	0	10 326	633
Santa Catarina	22 959	12 208	0	9 550	1 200
Santa María del Río	40 175	18 685	18	19 816	1 656
Santo Domingo	13 490	6 553	0	6 529	407
Soledad de Graciano Sánchez	49 632	18 792	498	27 175	3 167
Tamasopo	30 026	14 602	0	14 201	1 223
Tamazunchale	145 608	71 417	32	68 431	5 728
Tampacán	27 541	13 691	0	13 268	582
Tampamolón Corona	22 309	10 535	0	11 219	555
Tamuín	34 680	16 276	27	17 147	1 230
Tancanhuitz	32 932	15 409	0	16 737	787
Tanlajás	39 549	18 947	0	19 326	1 276
Tanquián de Escobedo	16 824	7 755	0	8 474	595
Tierra Nueva	10 400	4 573	0	5 375	452
Vanegas	9 139	5 093	0	3 675	371
Venado	15 338	8 059	0	6 690	590
Villa de Arista	16 982	8 252	0	7 932	797
Villa de Arriaga	20 449	10 193	0	9 233	1 023
Villa de Guadalupe	11 604	6 306	0	4 956	342

(Continúa)

<5/6>

Principales características de los apoyos emitidos a través del programa PROSPERA por municipio 2015

Cuadro 24.11
2a. parte y última

Municipio	Monto de los apoyos económicos emitidos (Miles de pesos)				
	Total	Alimentación c/	Adultos mayores	Educación d/	Infantil
Villa de la Paz	3 080	1 455	0	1 424	200
Villa de Ramos	46 286	21 492	0	21 867	2 926
Villa de Reyes	44 405	19 182	0	23 222	2 001
Villa Hidalgo	12 492	6 725	0	5 267	499
Villa Juárez	10 297	5 711	0	4 081	505
Xilitla	92 876	44 114	0	45 055	3 707
Zaragoza	25 957	12 382	0	12 257	1 318

<6/6>

Nota: PROSPERA es un programa federal de inclusión social, que articula y coordina la oferta institucional de programas y acciones de política social, incluyendo aquellas relacionadas con el fomento productivo, generación de ingresos, bienestar económico, inclusión financiera y laboral, educación, alimentación y salud, dirigida a la población que se encuentre en situación de pobreza extrema, bajo esquemas de corresponsabilidad que les permitan a las familias mejorar sus condiciones de vida y aseguren el disfrute de sus derechos sociales y el acceso al desarrollo social con igualdad de oportunidades. Este programa sustituyó al que anteriormente se denominaba Programa de Desarrollo Humano Oportunidades a partir del 5 de septiembre de 2014.

Debido al redondeo de las cifras, la suma de los parciales puede o no coincidir con los totales.

a/ Datos referidos al 31 de diciembre.

b/ Incluye Beneficiarios Apoyo Infantil para miembros de 0 a 9 años. Datos referidos al 31 de diciembre.

c/ Incluye Alimentario Complementario orientado a compensar el alza inflacionaria de los alimentos.

d/ Comprende becas educativas y apoyo para útiles escolares de la modalidad escolarizada.

Fuente: SEDESOL. PROSPERA Programa de Inclusión Social.

Principales características de los apoyos emitidos a través del Programa de Apoyo Alimentario por municipio 2015

Cuadro 24.12
1a. parte

Municipio	Localidades beneficiarias a/	Familias beneficiarias a/	Infantil b/	Total de beneficiarios a/
Estado	448	1 759	856	4 461
Ahualulco	12	29	11	79
Alaquines	3	5	2	15
Aquismón	24	86	34	160
Armadillo de los Infante	1	1	3	6
Axtla de Terrazas	10	13	1	51
Cárdenas	2	4	3	14
Catorce	3	3	0	9
Cedral	1	1	3	6
Cerritos	2	3	0	7
Charcas	1	1	0	4
Ciudad del Maíz	4	4	0	13

(Continúa)

<1/4>

Principales características de los apoyos emitidos a través del Programa de Apoyo Alimentario por municipio 2015

Cuadro 24.12
1a. parte

Municipio	Localidades beneficiarias a/	Familias beneficiarias a/	Infantil b/	Total de beneficiarios a/
Ciudad Fernández	3	9	1	39
Ciudad Valles	6	24	11	74
Coxcatlán	4	15	12	47
Ebano	1	1	0	2
El Naranjo	3	6	0	37
Guadalcázar	5	12	16	58
Huehuetlán	3	3	5	14
Lagunillas	1	1	0	1
Matehuala	2	8	1	20
Matlapa	28	125	75	271
Mexquitic de Carmona	15	22	11	89
Moctezuma	1	1	0	6
Rayón	1	1	1	6
Rioverde	4	11	1	32
Salinas	8	15	8	59
San Antonio	2	4	3	15
San Luis Potosí	33	386	27	922
San Martín Chalchicuautla	7	10	7	41
San Nicolás Tolentino	1	2	1	12
San Vicente Tancuayalab	2	3	2	6
Santa Catarina	5	24	0	35
Santa María del Río	2	2	1	9
Santo Domingo	2	3	4	20
Soledad de Graciano Sánchez	1	9	3	28
Tamasopo	1	2	1	5
Tamazunchale	97	384	244	844
Tampacán	4	6	1	26
Tamuín	5	19	5	72
Tancanhuitz	2	3	1	6
Tanlajás	29	104	52	169
Tanquián de Escobedo	1	1	1	6
Tierra Nueva	1	1	1	3
Vanegas	3	33	44	163
Venado	2	2	0	8
Villa de Arriaga	2	4	4	11
Villa de Guadalupe	4	5	1	23
Villa de Ramos	8	69	52	316
Villa Juárez	2	3	0	11
Xilitla	84	276	202	591

<2/4>

Principales características de los apoyos emitidos a través del Programa de Apoyo Alimentario por municipio 2015

Cuadro 24.12
2a. parte y última

Municipio	Monto de los apoyos económicos emitidos (Miles de pesos)			
	Total	Alimentación c/	Infantil b/	En transición d/
Estado	7 545	6 696	848	0
Ahualulco	144	133	11	0
Alaquines	30	28	2	0
Aquismón	373	339	33	0
Armadillo de los Infante	10	6	4	0
Axtla de Terrazas	73	72	1	0
Cárdenas	20	17	4	0
Catorce	17	17	0	0
Cedral	9	6	3	0
Cerritos	8	8	0	0
Charcas	6	6	0	0
Ciudad del Maíz	21	21	0	0
Ciudad Fernández	57	57	NS	0
Ciudad Valles	112	99	12	0
Coxcatlán	93	73	20	0
Ebano	7	7	0	0
El Naranjo	35	35	NS	0
Guadalcázar	96	73	24	0
Huehuetlán	30	22	8	0
Lagunillas	6	6	0	0
Matehuala	32	31	1	0
Matlapa	552	488	65	0
Mexquitic de Carmona	136	122	14	0
Moctezuma	7	7	0	0
Rayón	7	6	1	0
Rioverde	46	45	1	0
Salinas	78	71	7	0
San Antonio	27	23	4	0
San Luis Potosí	1 112	1 092	21	0
San Martín Chalchicuautla	73	65	8	0
San Nicolás Tolentino	16	14	1	0
San Vicente Tancuayalab	10	9	1	0
Santa Catarina	80	80	0	0
Santa María del Río	10	9	1	0
Santo Domingo	25	18	7	0
Soledad de Graciano Sánchez	38	36	3	0

(Continúa)

<3/4>

Principales características de los apoyos emitidos a través del Programa de Apoyo Alimentario por municipio 2015

Cuadro 24.12
2a. parte y última

Municipio	Monto de los apoyos económicos emitidos (Miles de pesos)			
	Total	Alimentación c/	Infantil b/	En transición d/
Tamasopo	0	0	0	0
Tamazunchale	1 611	1 401	210	0
Tampacán	48	41	6	0
Tamuín	99	95	4	0
Tancanhuitz	21	20	2	0
Tanlajás	418	367	50	0
Tanquián de Escobedo	7	6	1	0
Tierra Nueva	7	6	1	0
Vanegas	263	198	65	0
Venado	11	11	0	0
Villa de Arriaga	20	17	3	0
Villa de Guadalupe	33	32	1	0
Villa de Ramos	431	378	53	0
Villa Juárez	17	17	0	0
Xilitla	1 164	970	194	0

<4/4>

Nota: El Programa de Apoyo Alimentario (PAL) es parte de la estrategia del Sistema Nacional de la Cruzada Contra el Hambre impulsada por el gobierno federal; está orientado hacia las familias u hogares con pobreza alimentaria ubicados en localidades urbanas y rurales, identificadas debajo de la línea de bienestar mínimo por el CONEVAL y que no son atendidas por PROSPERA Programa de Inclusión Social, con el fin de que mejoren su alimentación, educación y/o salud. El programa da preferencia a los hogares que tengan integrantes menores de 5 años de edad y mujeres embarazadas y en periodo de lactancia. Otorga apoyos monetarios y en especie bajo reglas de operación y su propósito es romper la cadena intergeneracional de la pobreza.

Debido al redondeo de las cifras, la suma de los parciales puede o no coincidir con los totales.

a/ Datos referidos al 31 de diciembre.

b/ Se refiere a apoyos adicionales al alimentario para integrantes de 0 a 9 años. Datos referidos al 31 de diciembre.

c/ Comprende los componentes Alimentario, SEDESOL sin hambre y Alimentario Complementario para compensar el alza de los alimentos.

d/ Comprende un apoyo especial a las familias que cambian hacia PROSPERA y que se otorga durante dos bimestres.

Fuente: SEDESOL. PROSPERA Programa de Inclusión Social.

25. Indicadores de los Objetivos de Desarrollo del Milenio

- 25.1 Indicadores de contexto de los Objetivos de Desarrollo del Milenio
- 25.2 Indicadores de los Objetivos de Desarrollo del Milenio
- 25.3 Indicadores educativos de los Objetivos de Desarrollo del Milenio en el Estado y sus municipios
Ciclo escolar 2015/16
- 25.4 Indicadores de sustentabilidad del medio ambiente de los Objetivos de Desarrollo del Milenio en el Estado y sus municipios
2015
(Porcentaje)

25. Indicadores de los Objetivos de Desarrollo del Milenio

Indicadores de contexto de los Objetivos de Desarrollo del Milenio

Cuadro 25.1

Indicador	1990	2015
Población total ¹	2 202 098	2 753 478
Población en localidades de 2 500 y más habitantes (%) ²	55.2	64.9
Esperanza de vida (Años) ¹	70.1	74.7
Tasa global de fecundidad ¹	3.8	2.3
Grado promedio de escolaridad (Grados) ³	5.8	8.6 a/
Relación de dependencia (%) ¹	75.0 b/	57.4 b/
Población en situación de pobreza extrema (%) ⁴	ND	9.5 c/
Población en situación de pobreza moderada (%) ⁴	ND	39.6 c/
Posición entre las 32 entidades federativas según el Índice de Desarrollo Humano ⁵	21 d/	23 e/

a/ Cifras preliminares correspondientes al ciclo escolar 2013/2014. Estimaciones con base en el *Censo de Población y Vivienda 2010*.

b/ Cálculos del INEGI con base en la fuente citada.

c/ Cifras correspondientes a 2014.

d/ Cifras correspondientes a 2000.

e/ Cifras correspondientes a 2012.

Fuente: ¹ CONAPO. *Estimaciones demográficas, 1990-2009 y Proyecciones de la población por entidad federativa, 2010-2030*. www.conapo.gob.mx (27 de julio de 2016).

² Para 1990: INEGI. *Censo General de Población y Vivienda. Consulta interactiva de datos*. www.inegi.org.mx (27 de julio de 2016).

Para 2015: INEGI. *Encuesta Intercensal 2015. Tabulados básicos*. www.inegi.org.mx (29 de julio de 2016).

³ SEP. *Sistema Nacional de Información. Estadística Educativa. Estadística e Indicadores por entidad federativa*. www.snie.sep.gob.mx (27 de julio de 2016).

⁴ CONEVAL. *Medición de la pobreza*. www.coneval.gob.mx (27 de julio de 2016).

⁵ PNUD. *Índice de Desarrollo Humano en México para las entidades federativas, México 2015*. www.undp.org (27 de julio de 2016).

Indicadores de los Objetivos de Desarrollo del Milenio

Cuadro 25.2

Indicador	Estatad		Nacional		Meta nacional
	Línea base	Último dato	Línea base	Último dato	
Objetivo 1: Erradicar la pobreza extrema y el hambre					
1.1 Proporción de la población con ingresos per cápita inferiores a 1.25 dólares diarios (Paridad de Poder de Compra respecto al dólar) a/	4.8 (2008)	4.3 (2014)	9.3 (1989)	3.7 (2014)	4.6
1.5 Relación entre ocupación y población en edad de trabajar a/	52.1 (1996)	56.0 (2015)	55.3 (1995)	57.2 (2015)	Aumentar
Hombres	79.5	75.6	77.8	74.7	
Mujeres	29.0	38.9	34.4	41.4	
1.7 Proporción de trabajadores por cuenta propia y los no remunerados b/	38.5 (1996)	31.8 (2015)	36.6 (1995)	27.7 (2015)	Reducir
Hombres	39.7	30.9	35.5	26.0	
Mujeres	35.8	33.4	39.0	30.6	

(Continúa)

<1/3>

Indicador	Estatal		Nacional		Meta nacional
	Línea base	Último dato	Línea base	Último dato	
Objetivo 2: Lograr la enseñanza primaria universal					
2.1 Tasa neta de matriculación en la enseñanza primaria (6 a 11 años de edad) a/	97.1 (1990)	97.9 (2015)	97.6 (1990)	98.7 (2015)	100.0
2.2 Proporción de alumnos que comienzan el primer grado y llegan al último grado de enseñanza primaria a/	77.7 (1991)	96.8 (2015)	75.1 (1991)	97.4 (2015)	100.0
Hombres	75.4	96.9	73.8	97.2	
Mujeres	79.6	96.8	76.5	97.5	
2.3 Tasa de alfabetización de las personas de 15 a 24 años de edad c/	96.0 (1990)	99.2 (2015) E/	95.4 (1990)	98.7 (2015) E/	Aumentar
2.3.a Tasa de alfabetización de las mujeres de 15 a 24 años de edad c/	95.8 (1990)	99.3 (2015) E/	94.8 (1990)	98.8 (2015) E/	Aumentar
2.3.b Tasa de alfabetización de los hombres de 15 a 24 años de edad c/	96.1 (1990)	99.0 (2015) E/	96.1 (1990)	98.7 (2015) E/	Aumentar
Objetivo 3: Promover la igualdad de género y el empoderamiento de la mujer					
3.1.a Razón entre niñas y niños en la enseñanza primaria a/	0.940 (1990)	0.958 (2015)	0.943 (1990)	0.961 (2015)	0.96
3.1.b Razón entre niñas y niños en la enseñanza secundaria a/	0.946 (1990)	0.994 (2015)	0.950 (1990)	0.979 (2015)	0.96
3.1.c Razón entre mujeres y hombres en la enseñanza media superior b/	0.880 (1990)	1.016 (2015)	0.936 (1990)	1.006 (2015)	0.96
3.1.d Razón entre mujeres y hombres en la enseñanza superior a/	0.889 (1990)	1.015 (2015)	0.749 (1990)	0.974 (2015)	0.96
3.2 Proporción de mujeres en el total de asalariados en el sector no agropecuario b/	39.1 (1996)	42.1 (2015)	38.0 (1995)	41.4 (2015)	Aumentar
Objetivo 4: Reducir la mortalidad de los niños menores de 5 años					
4.1 Tasa de mortalidad en niños menores de 5 años (defunciones de menores de 5 años por cada mil nacidos vivos) a/	41.6 (1990)	15.6 (2014)	41.0 (1990)	15.1 (2014)	13.7
4.2 Tasa de mortalidad infantil (defunciones de menores de 1 año por cada mil nacidos vivos) a/	32.4 (1990)	12.5 (2014)	32.5 (1990)	12.5 (2014)	10.8
4.3 Proporción de niños de un año de edad vacunados contra el sarampión a/	80.0 (1990)	114.4 (2015)	73.8 (1990)	100.9 (2015)	95.0
Objetivo 5: Mejorar la salud materna					
5.1 Razón de mortalidad materna (defunciones por cada 100 mil nacidos vivos) b/	93.5 (1990)	24.1 (2014)	88.7 (1990)	38.9 (2014)	22.2
5.2 Proporción de partos con asistencia de personal sanitario capacitado a/	68.1 (1990)	96.8 (2014)	76.7 (1990)	96.3 (2014)	90.0
5.3 Prevalencia de uso de anticonceptivos en mujeres unidas en edad fértil b/	51.9 (1992)	70.9 (2014)	63.1 (1992)	72.3 (2014)	Aumentar
5.5 Promedio de consultas prenatales por embarazada atendida en las instituciones del Sistema Nacional de Salud a/	4.7 (2000)	6.0 (2014)	4.4 (2000)	5.4 (2014)	5.0

(Continúa)

<2/3>

Indicador	Estatad		Nacional		Meta nacional
	Línea base	Último dato	Línea base	Último dato	
5.6 Necesidad insatisfecha de métodos anticonceptivos a/	18.2 (1997)	3.9 (2014)	25.1 (1987)	5.0 (2014)	Reducir
Objetivo 6: Combatir el VIH/SIDA, el paludismo y otras enfermedades					
6.6 Tasa de incidencia asociada al paludismo (por 100 mil habitantes) a/	10.8 (1990)	0.0 (2015)	51.1 (1990)	0.4 (2015)	3.0
6.8 Proporción de tratamientos otorgados a casos confirmados de paludismo en menores de 5 años, para la prevención, control y eliminación de la transmisión del <i>Plasmodium Vivax</i> b/	100.0 (1990)	NA (2015)	100.0 (1990)	100.0 (2015)	100.0
6.9.a Tasa de incidencia asociada a la tuberculosis (todas las formas) por 100 mil habitantes a/	13.8 (1990)	15.2 (2015)	16.6 (1990)	17.0 (2015)	15.6
6.9.b Tasa de mortalidad por tuberculosis (todas las formas), defunciones por cada 100 mil habitantes d/	8.8 (1990)	1.5 (2014)	7.1 (1990)	1.9 (2014)	1.7
6.10 Proporción de casos nuevos de tuberculosos pulmonar que curan al terminar el tratamiento b/	79.9 (2000)	90.4 (2014)	70.7 (2000)	87.2 (2014)	85.0
Objetivo 7: Garantizar la sustentabilidad del medio ambiente					
7.8 Proporción de la población con acceso sostenible a fuentes mejoradas de abastecimiento de agua, en zonas urbanas y rurales b/	65.5 (1990)	90.7 (2015)	78.4 (1990)	95.3 (2015)	89.2
7.9 Proporción de la población con acceso a servicios de saneamiento mejorados, en zonas urbanas y rurales e/	44.4 (1990)	85.2 (2015)	58.6 (1990)	91.4 (2015)	79.3
Objetivo 8: Fomentar una alianza mundial para el desarrollo					
8.14 Número de suscripciones telefónicas fijas por cada 100 habitantes a/	3.90 (1990)	12.56 (2015) P/	6.10 (1990)	16.34 (2015) P/	Aumentar
8.15 Número de suscripciones a teléfonos celulares móviles por cada 100 habitantes a/	7.39 (2000)	79.48 (2015) P/	13.87 (2000)	88.59 (2015) P/	Aumentar

<3/3>

a/ Lista oficial de la ONU. En los casos en que los valores de algunos de los indicadores superan el cien por ciento, obedece a factores que están asociados con fenómenos de migración poblacional entre distintos ámbitos geográficos.

b/ Reformulado.

c/ Estimaciones del Instituto Nacional para la Educación de los Adultos (INEA), a partir del año 2009 se calcula con base en las proporciones por edad correspondientes al *Censo de Población y Vivienda* del año 2010. Las cifras están sujetas a modificación cada vez que existan cambios en las Proyecciones de Población del CONAPO o metodología en el cálculo del rezago.

d/ Lista oficial de la ONU. En las defunciones totales no se incluyen las de entidad de residencia no especificada ni los residentes en el extranjero.

e/ Reformulado. Se refiere a drenaje conectado a la red pública o a una fosa séptica.

Fuente: Sistema de Información de los Objetivos de Desarrollo del Milenio. www.objetivosdesdesarrollodemilenio.org.mx (27 de julio de 2016).

**Indicadores educativos de los Objetivos de Desarrollo del Milenio
en el Estado y sus municipios
Ciclo escolar 2015/16**

Cuadro 25.3

Estado y municipios	2.1 Tasa neta de matriculación en la enseñanza primaria a/ (6 a 11 años de edad) (Porcentaje)	2.2 Proporción de alumnos que comienzan el primer grado y llegan al último grado de enseñanza primaria a/ (Porcentaje)	3.1.a Razón entre niñas y niños en la enseñanza primaria b/ (Mujeres por hombres)	3.1.b Razón entre niñas y niños en la enseñanza secundaria b/ (Mujeres por hombres)	3.1.c Razón entre mujeres y hombres en la enseñanza media superior b/ (Mujeres por hombres)
Estado	97.9	96.8	0.958	0.994	1.016
Ahualulco	94.7	94.7	0.938	1.038	1.256
Alaquines	93.3	105.8	0.892	0.906	0.951
Aquismón	100.5	95.9	0.950	1.016	1.029
Armadillo de los Infante	92.9	132.8	1.047	1.354	1.000
Axtla de Terrazas	100.1	99.4	1.010	0.915	0.975
Cárdenas	94.9	87.6	0.965	1.037	1.196
Catorce	94.9	100.2	0.951	0.990	0.870
Cedral	92.4	96.8	1.054	1.013	1.084
Cerritos	97.8	98.6	0.978	1.028	0.931
Cerro de San Pedro	98.6	131.8	0.930	0.962	0.881
Charcas	94.4	103.4	0.976	1.017	1.061
Ciudad del Maíz	94.0	91.1	0.927	1.013	1.062
Ciudad Fernández	88.2	90.9	0.960	1.014	1.069
Ciudad Valles	93.6	97.5	0.982	0.959	1.050
Coxcatlán	94.1	102.8	0.893	0.938	0.874
Ebano	90.5	91.3	0.945	1.011	0.984
El Naranjo	92.8	98.3	0.895	1.053	0.876
Guadalcázar	103.4	93.7	0.942	0.994	0.832
Huehuetlán	94.9	91.8	0.970	1.042	1.099
Lagunillas	98.9	107.5	0.824	1.151	0.938
Matehuala	95.7	95.8	0.944	0.951	0.914
Matlapa	100.4	92.3	0.926	0.945	0.989
Mexquitic de Carmona	92.6	99.7	0.948	0.981	1.060
Moctezuma	89.5	109.9	0.993	0.997	1.206
Rayón	87.0	95.3	0.968	1.020	1.082
Rioverde	102.4	98.4	0.998	0.991	1.087
Salinas	94.0	103.4	0.961	0.992	1.048
San Antonio	94.4	104.9	0.846	0.928	0.838
San Ciró de Acosta	95.4	96.1	0.898	1.203	1.225
San Luis Potosí	108.1	97.1	0.955	0.993	1.060
San Martín Chalchicuautla	89.5	89.1	0.977	0.961	0.807
(Continúa)					<1/2>

**Indicadores educativos de los Objetivos de Desarrollo del Milenio
en el Estado y sus municipios
Ciclo escolar 2015/16**

Cuadro 25.3

Estado y municipios	2.1 Tasa neta de matriculación en la enseñanza primaria a/ (6 a 11 años de edad) (Porcentaje)	2.2 Proporción de alumnos que comienzan el primer grado y llegan al último grado de enseñanza primaria a/ (Porcentaje)	3.1.a Razón entre niñas y niños en la enseñanza primaria b/ (Mujeres por hombres)	3.1.b Razón entre niñas y niños en la enseñanza secundaria b/ (Mujeres por hombres)	3.1.c Razón entre mujeres y hombres en la enseñanza media superior b/ (Mujeres por hombres)
San Nicolás Tolentino	93.1	103.0	0.981	1.147	1.024
San Vicente Tancuayalab	92.4	102.9	0.986	0.961	0.996
Santa Catarina	97.3	103.1	0.918	1.080	1.225
Santa María del Río	98.8	98.3	0.963	0.962	1.047
Santo Domingo	92.1	88.7	0.963	0.873	1.455
Soledad de Graciano Sánchez	85.2	98.2	0.961	1.018	0.925
Tamasopo	94.0	94.1	1.009	1.038	0.990
Tamazunchale	98.7	92.9	0.970	1.025	0.906
Tampacán	93.0	99.6	0.933	0.941	0.946
Tampamolón Corona	93.6	98.2	0.949	0.924	0.962
Tamuín	88.9	91.9	0.955	0.968	0.936
Tancanhuitz	98.1	92.4	0.963	1.003	1.056
Tanlajás	95.2	99.3	1.007	0.960	0.976
Tanquián de Escobedo	90.7	101.0	0.955	0.900	0.899
Tierra Nueva	103.0	95.1	0.891	0.997	1.099
Vanegas	85.2	97.9	1.006	0.970	1.476
Venado	97.5	92.6	0.901	0.975	0.936
Villa de Arista	98.2	95.8	0.998	0.996	0.788
Villa de Arriaga	98.8	103.7	0.930	1.067	1.188
Villa de Guadalupe	89.5	110.5	0.970	0.944	0.942
Villa de la Paz	93.1	90.8	0.878	1.032	0.936
Villa de Ramos	95.5	90.1	0.935	1.030	1.149
Villa de Reyes	104.0	97.6	0.967	0.947	0.845
Villa Hidalgo	98.0	97.2	0.916	1.114	1.020
Villa Juárez	99.2	105.8	0.948	1.052	1.068
Xilitla	95.8	96.1	0.946	1.059	1.012
Zaragoza	99.8	95.7	0.960	1.011	1.219

<2/2>

a/ Corresponden al objetivo 2 de los ODM.- Lograr la enseñanza primaria universal. Lista oficial de la ONU.

b/ Corresponden al objetivo 3 de los ODM.- Promover la igualdad de género y el empoderamiento de la mujer. Los indicadores referidos a primaria y secundaria corresponden a la lista oficial de la ONU y el referido a enseñanza media superior es reformulado.

Fuente: Sistema de Información de los Objetivos de Desarrollo del Milenio. www.objetivosdedesarrollodelmilenio.org.mx (3 de agosto de 2016).

Indicadores de sustentabilidad del medio ambiente de los Objetivos de Desarrollo del Milenio en el Estado y sus municipios 2015
(Porcentaje)

Cuadro 25.4

Estado y municipios	7.8 Proporción de la población con acceso sostenible a fuentes mejoradas de abastecimiento de agua, en zonas urbanas y rurales	7.9 Proporción de la población con acceso a servicios de saneamiento mejorados, en zonas urbanas y rurales
Estado	90.7	85.2
Ahualulco	88.8	84.3
Alaquines	63.8	44.5
Aquismón	59.9	45.2
Armadillo de los Infante	88.0	80.8
Axtla de Terrazas	90.2	54.4
Cárdenas	93.2	82.8
Catorce	81.3	85.8
Cedral	96.2	90.0
Cerritos	93.6	81.1
Cerro de San Pedro	94.1	94.1
Charcas	84.6	81.4
Ciudad del Maíz	71.6	61.5
Ciudad Fernández	98.0	86.6
Ciudad Valles	97.8	86.1
Coxcatlán	61.0	53.0
Ebano	90.6	80.4
El Naranjo	98.6	91.1
Guadalcázar	48.0	52.7
Huehuetlán	66.1	65.0
Lagunillas	85.8	83.4
Matehuala	94.3	89.5
Matlapa	80.0	71.4
Mexquitic de Carmona	92.4	77.0
Moctezuma	83.6	75.3
Rayón	76.6	78.5
Rioverde	91.3	88.7
Salinas	87.7	88.8
San Antonio	69.3	30.2
San Ciro de Acosta	94.1	85.7
San Luis Potosí	97.6	98.3
San Martín Chalchicuautla	57.8	70.0
San Nicolás Tolentino	88.4	93.6
San Vicente Tancuayalab	82.1	70.7
Santa Catarina	54.2	28.2
(Continúa)		<1/2>

Indicadores de sustentabilidad del medio ambiente de los Objetivos de Desarrollo del Milenio en el Estado y sus municipios 2015
(Porcentaje)

Cuadro 25.4

Estado y municipios	7.8 Proporción de la población con acceso sostenible a fuentes mejoradas de abastecimiento de agua, en zonas urbanas y rurales	7.9 Proporción de la población con acceso a servicios de saneamiento mejorados, en zonas urbanas y rurales
Santa María del Río	84.8	81.6
Santo Domingo	93.1	89.5
Soledad de Graciano Sánchez	99.5	99.3
Tamasopo	77.0	78.5
Tamazunchale	79.2	69.1
Tampacán	62.2	68.9
Tampamolón Corona	79.1	42.8
Tamuín	94.8	75.9
Tancanhuitz	57.9	39.6
Tanlajás	92.5	26.7
Tanquián de Escobedo	95.5	76.2
Tierra Nueva	90.9	86.3
Vanegas	68.6	75.0
Venado	90.5	85.3
Villa de Arista	93.5	76.8
Villa de Arriaga	85.2	68.8
Villa de Guadalupe	81.0	50.6
Villa de la Paz	88.5	79.2
Villa de Ramos	90.0	86.6
Villa de Reyes	94.0	85.2
Villa Hidalgo	93.6	79.3
Villa Juárez	93.8	52.5
Xilitla	68.8	71.5
Zaragoza	87.7	86.9

<2/2>

Nota: Los indicadores son reformulados y corresponden al objetivo 7 de los ODM.- Garantizar la sustentabilidad del medio ambiente.

Fuente: Sistema de Información de los Objetivos de Desarrollo del Milenio. www.objetivosdesarrollodelmilenio.org.mx (3 de agosto de 2016).

26. Sector externo

- 26.1 Valor de las exportaciones de mercancías de los sectores minería e industrias manufactureras por subsector de actividad
Serie anual de 2009 a 2014
(Miles de dólares)
- 26.2 Principales características de los establecimientos manufactureros en el Programa Industria Manufacturera, Maquiladora y de Servicios de Exportación por principales municipios
Serie anual de 2010 a 2015
- 26.3 Ingresos por remesas familiares
Serie trimestral de 2009 a 2015 P/
(Millones de dólares)
- 26.4 Sociedades que presentaron flujos de inversión extranjera directa y su monto
Serie anual de 2009 a 2015
- 26.5 Monto de los flujos de inversión extranjera directa por tipo de inversión
Serie anual de 2009 a 2015
(Millones de dólares)
- 26.6 Monto de los flujos de inversión extranjera directa por principales países de origen
Serie anual de 2009 a 2015
(Millones de dólares)
- 26.7 Monto de los flujos de inversión extranjera directa por sector de actividad económica
Serie anual de 2009 a 2015
(Millones de dólares)

26. Sector externo

Valor de las exportaciones de mercancías de los sectores minería e industrias manufactureras por subsector de actividad Serie anual de 2009 a 2014 (Miles de dólares)

Cuadro 26.1

Subsector	2009 R/	2010 R/	2011 R/	2012 P/	2013 P/	2014 P/
Total	3 553 384	4 825 650	5 732 388	7 195 871	7 766 383	8 430 793
Minería	263 672	398 696	358 101	265 688	246 798	46 006
Extracción de petróleo y gas	0	0	0	0	0	0
Minería de minerales metálicos y no metálicos, excepto petróleo y gas	263 672	398 696	358 101	265 688	246 798	46 006
Industrias manufactureras	3 289 712	4 426 954	5 374 287	6 930 183	7 519 585	8 384 788
Industria alimentaria	125 807	147 314	182 791	177 798	242 568	211 208
Industria de las bebidas y del tabaco	1 364	2 151	2 951	3 202	3 777	4 093
Fabricación de insumos textiles y acabado de textiles	22 429	44 636	49 435	39 415	43 750	36 767
Fabricación de productos textiles, excepto prendas de vestir	12 646	17 999	20 202	21 380	21 974	23 869
Fabricación de prendas de vestir	42 875	60 981	77 739	78 078	84 450	93 948
Curtido y acabado de cuero y piel, y fabricación de productos de cuero, piel y materiales sucedáneos	288	458	349	337	414	429
Industria de la madera	14 819	17 711	68	18	2	NS
Industria del papel	60 984	77 917	71 668	58 511	60 099	54 010
Impresión e industrias conexas	23	57	36	21	19	26
Fabricación de productos derivados del petróleo y del carbón	0	NS	0	NS	0	0
Industria química	75 472	81 911	88 457	104 959	106 960	91 396
Industria del plástico y del hule	203 535	213 792	349 546	531 925	480 614	447 602
Fabricación de productos a base de minerales no metálicos	14 979	13 817	12 712	13 094	17 125	23 808
Industrias metálicas básicas	521 272	611 458	615 601	573 304	518 835	482 369
Fabricación de productos metálicos	42 207	51 537	72 575	79 698	57 386	52 649
Fabricación de maquinaria y equipo	251 372	305 295	408 235	471 735	316 821	238 952
Fabricación de equipo de computación, comunicación, medición y de otros equipos, componentes y accesorios electrónicos	17 921	23 323	26 263	38 710	74 492	77 573
Fabricación de accesorios, aparatos eléctricos y equipo de generación de energía eléctrica	279 308	359 867	478 573	589 945	614 446	515 960
Fabricación de equipo de transporte	1 555 458	2 320 960	2 852 219	4 092 891	4 809 907	5 944 743
Fabricación de muebles, colchones y persianas	2 816	3 072	2 833	3 571	5 669	5 360
Otras industrias manufactureras	44 136	72 697	62 035	51 591	60 279	80 027

Nota: La clasificación por sector y subsector corresponde al Sistema de Clasificación Industrial de América del Norte (SCIAN).

El desglose de subsectores depende de la existencia de la actividad económica en la entidad.

Debido al redondeo de las cifras, la suma de los parciales puede o no coincidir con los totales.

Fuente: INEGI. Banco de información económica. www.inegi.org.mx (7 de junio de 2016).

**Principales características de los establecimientos manufactureros en el Programa
Industria Manufacturera, Maquiladora y de Servicios de Exportación
por principales municipios
Serie anual de 2010 a 2015**

Cuadro 26.2

Municipio	2010	2011	2012	2013	2014 P/	2015 P/
Estado						
Establecimientos manufactureros con actividad económica a/	123	124	134	141	148	147
Personal ocupado total a/	46 141	50 606	55 291	60 741	65 897	70 901
Remuneraciones pagadas al personal ocupado (Miles de pesos)	4 430 105	4 964 643	5 432 320	5 989 725	6 550 130	7 672 664
Remuneraciones reales por persona ocupada (Pesos a precios de la segunda quincena de diciembre de 2010)	146 017	149 542	147 900	143 966	137 718	144 375
Horas trabajadas (Miles de horas)	105 654	115 136	130 400	140 404	153 040	173 096
Días trabajados	37 966	35 546	37 305	39 617	41 064	42 198
Ingresos provenientes del mercado nacional por el suministro de bienes y servicios (Miles de pesos)	34 607 393	32 726 157	37 962 689	42 735 560	45 592 898	56 963 533
Ingresos provenientes del mercado extranjero por el suministro de bienes y servicios (Miles de pesos)	38 797 346	46 490 142	54 581 032	52 649 017	56 920 042	64 859 330
Insumos consumidos (Miles de pesos)	47 864 641	52 727 340	66 189 835	73 432 842	76 860 693	91 643 397
Consumo de bienes y servicios en el mercado nacional (Miles de pesos)	8 619 622	9 730 502	12 387 061	14 196 519	19 265 478	21 414 486
San Luis Potosí						
Establecimientos manufactureros con actividad económica a/	94	97	98	105	109	105
Personal ocupado total a/	36 967	41 763	42 995	47 963	51 801	53 502
Remuneraciones pagadas al personal ocupado (Miles de pesos)	4 002 075	4 505 588	4 837 931	5 340 122	5 739 255	6 543 640
Remuneraciones reales por persona ocupada (Pesos a precios de la segunda quincena de diciembre de 2010)	ND	ND	ND	ND	ND	ND
Horas trabajadas (Miles de horas)	83 885	92 158	103 144	109 881	119 571	133 103
Días trabajados	29 019	27 459	28 162	30 151	30 985	31 429
Ingresos provenientes del mercado nacional por el suministro de bienes y servicios (Miles de pesos)	32 175 984	30 028 533	34 516 284	38 848 203	41 453 410	51 442 986
Ingresos provenientes del mercado extranjero por el suministro de bienes y servicios (Miles de pesos)	36 167 727	43 036 820	50 067 088	47 533 262	51 677 961	57 544 434
Insumos consumidos (Miles de pesos)	43 364 275	49 768 562	62 043 005	67 510 197	70 331 464	81 771 500

(Continúa)

<1/2>

Principales características de los establecimientos manufactureros en el Programa Industria Manufacturera, Maquiladora y de Servicios de Exportación por principales municipios Serie anual de 2010 a 2015

Cuadro 26.2

Municipio	2010	2011	2012	2013	2014 P/	2015 P/
Consumo de bienes y servicios en el mercado nacional (Miles de pesos)	7 632 879	8 729 723	10 558 147	12 282 314	17 236 156	18 586 782
Otros municipios						
Establecimientos manufactureros con actividad económica a/	29	27	36	36	39	42
Personal ocupado total a/	9 174	8 843	12 296	12 778	14 096	17 399
Remuneraciones pagadas al personal ocupado (Miles de pesos)	428 030	459 055	594 389	649 603	810 875	1 129 024
Remuneraciones reales por persona ocupada (Pesos a precios de la segunda quincena de diciembre de 2010)	ND	ND	ND	ND	ND	ND
Horas trabajadas (Miles de horas)	21 769	22 978	27 256	30 523	33 469	39 993
Días trabajados	8 947	8 087	9 143	9 466	10 079	10 769
Ingresos provenientes del mercado nacional por el suministro de bienes y servicios (Miles de pesos)	2 431 409	2 697 624	3 446 405	3 887 357	4 139 488	5 520 547
Ingresos provenientes del mercado extranjero por el suministro de bienes y servicios (Miles de pesos)	2 629 619	3 453 322	4 513 944	5 115 755	5 242 081	7 314 896
Insumos consumidos (Miles de pesos)	4 500 366	2 958 778	4 146 830	5 922 645	6 529 229	9 871 897
Consumo de bienes y servicios en el mercado nacional (Miles de pesos)	986 743	1 000 779	1 828 914	1 914 205	2 029 322	2 827 704

<2/2>

Nota: El Programa Industria Manufacturera, Maquiladora y de Servicios de Exportación (IMMEX) es un instrumento mediante el cual se permite importar temporalmente los bienes necesarios para ser utilizados en un proceso industrial o de servicio destinado a la elaboración, transformación o reparación de mercancías de procedencia extranjera para su exportación o para la prestación de servicios de exportación, sin cubrir el pago del impuesto general de importación, del impuesto al valor agregado y, en su caso, de las cuotas compensatorias.

a/ Datos referidos al mes de diciembre.

Fuente: INEGI. Banco de información económica. www.inegi.org.mx (5 de abril de 2016).

Ingresos por remesas familiares Serie trimestral de 2009 a 2015 P/
(Millones de dólares)

Cuadro 26.3

Año	Enero-marzo	Abril-junio	Julio-septiembre	Octubre-diciembre
2009	160	168	162	137
2010	137	172	167	154
2011	145	190	191	174
2012	164	210	187	178

(Continúa)

<1/2>

Ingresos por remesas familiares
Serie trimestral de 2009 a 2015 P/
(Millones de dólares)

Cuadro 26.3

Año	Enero-marzo	Abril-junio	Julio-septiembre	Octubre-diciembre
2013	155	195	185	172
2014	163	199	203	204
2015	180	217	236	216

<2/2>

Fuente: BANXICO. www.banxico.org.mx (11 de marzo de 2016).

Sociedades que presentaron flujos de inversión extranjera directa y su monto
Serie anual de 2009 a 2015

Cuadro 26.4

Año	Sociedades que presentaron flujos de inversión extranjera directa	Monto de los flujos de inversión extranjera directa (Millones de dólares)
2009 R/	244	85.0
2010 R/	297	454.4
2011 R/	314	230.3
2012	277	827.3
2013 P/	275	1 943.4
2014 P/	206	946.9
2015 P/	153	1 584.8

Fuente: SE. *Estadística oficial de los flujos de inversión extranjera directa hacia México.* www.economia.gob.mx (5 de abril de 2016).

Monto de los flujos de inversión extranjera directa por tipo de inversión
Serie anual de 2009 a 2015
(Millones de dólares)

Cuadro 26.5

Tipo de inversión	2009 R/	2010 R/	2011 R/	2012	2013 P/	2014 P/	2015 P/
Total	85.0	454.4	230.3	827.3	1 943.4	946.9	1 584.8
Nuevas inversiones	29.0	173.7	82.3	164.0	1 119.3	242.7	694.9
Reinversión de utilidades	4.1	100.0	138.0	573.7	438.5	471.9	112.0
Cuentas entre compañías	51.9	180.7	10.1	89.6	385.7	232.2	777.9

Fuente: SE. *Estadística oficial de los flujos de inversión extranjera directa hacia México.* www.economia.gob.mx (5 de abril de 2016).

Monto de los flujos de inversión extranjera directa por principales países de origen
Serie anual de 2009 a 2015
(Millones de dólares)

Cuadro 26.6

País de origen	2009 R/	2010 R/	2011 R/	2012	2013 P/	2014 P/	2015 P/
Total	85.0	454.4	230.3	827.3	1 943.4	946.9	1 584.8
Alemania	-86.2	12.9	-120.1	14.5	63.3	30.5	247.1
Bélgica	2.6	NS	0.0	0.0	798.0	75.7	17.1
Brasil	NS	NS	1.8	-1.4	2.5	-4.2	0.0
Canadá	7.2	8.4	7.2	2.8	4.8	4.8	3.2
España	32.0	59.3	-55.2	153.0	-10.0	65.8	93.6
Estados Unidos de América	13.3	168.2	123.3	426.6	646.5	336.9	596.7
Francia	27.0	-4.0	14.6	56.9	33.1	96.1	487.9
Islas Vírgenes Británicas	0.0	0.0	NS	0.0	0.0	0.0	0.0
Japón	6.9	3.1	4.3	39.1	105.9	137.9	74.4
Luxemburgo	71.2	103.1	-3.5	52.6	118.6	126.2	-0.1
Países Bajos	17.9	44.1	198.4	20.0	156.2	53.4	-3.1
Reino Unido de la Gran Bretaña e Irlanda del Norte	2.6	53.5	-0.8	3.5	4.0	1.6	6.0
República de Corea	NS	0.0	16.3	1.9	6.3	1.6	NS
Suecia	0.0	0.0	NS	0.0	0.0	0.0	0.0
Suiza	-8.2	3.7	37.9	22.6	3.5	18.0	7.4
Resto de los países	-1.2	2.0	6.1	35.1	10.7	2.7	54.7

Nota: Los países seleccionados corresponden a aquellos con mayor inversión a nivel nacional en el periodo de 2009 a 2015.

Los datos negativos que aparecen en el cuadro pueden deberse a diversos motivos, dependiendo del tipo de financiamiento de que se trate. En el caso de nuevas inversiones negativas, se registran cuando las empresas con inversión extranjera directa (IED) quiebran o los accionistas extranjeros venden a mexicanos sus acciones; en el caso de reinversión de utilidades, los flujos negativos se dan cuando las empresas reparten más utilidades de las que generaron en el periodo; en el caso de cuentas entre compañías, se deben a préstamos o amortización de deudas de la empresa mexicana con IED y otras empresas relacionadas residentes en el exterior. En todos los casos donde aparecen flujos negativos, se refieren a salidas netas de recursos del país, es decir, que las desinversiones fueron mayores que las inversiones.

Debido al redondeo de las cifras, la suma de los parciales puede o no coincidir con los totales.

Fuente: SE. *Estadística oficial de los flujos de inversión extranjera directa hacia México*. www.economia.gob.mx (5 de abril de 2016).

Monto de los flujos de inversión extranjera directa
por sector de actividad económica
Serie anual de 2009 a 2015
(Millones de dólares)

Cuadro 26.7

Sector	2009 R/	2010 R/	2011 R/	2012	2013 P/	2014 P/	2015 P/
Total	85.0	454.4	230.3	827.3	1 943.4	946.9	1 584.8
Agricultura, cría y explotación de animales, aprovechamiento forestal, pesca y caza	9.7	38.1	1.8	10.5	3.9	-3.8	0.0
Minería	-8.0	110.0	48.4	314.3	368.8	210.6	1.2

(Continúa)

<1/2>

**Monto de los flujos de inversión extranjera directa
por sector de actividad económica**
Serie anual de 2009 a 2015
(Millones de dólares)

Cuadro 26.7

Sector	2009 R/	2010 R/	2011 R/	2012	2013 P/	2014 P/	2015 P/
Generación, transmisión y distribución de energía eléctrica, suministro de agua y de gas por ductos al consumidor final	NS	0.1	-65.9	109.3	-38.7	42.9	111.4
Construcción	0.4	0.6	0.1	14.2	15.1	-0.3	21.3
Industrias manufactureras	11.9	184.8	168.4	221.1	1 379.3	481.9	966.7
Comercio	41.5	38.2	62.0	102.6	101.4	98.8	27.9
Transportes, correos y almacenamiento	-9.3	17.7	-23.1	24.0	26.8	120.9	392.4
Información en medios masivos	6.8	46.2	2.4	9.9	34.6	-65.3	13.4
Servicios financieros y de seguros	21.6	16.3	22.0	10.5	34.2	38.3	17.8
Servicios inmobiliarios y de alquiler de bienes muebles e intangibles	6.0	0.9	5.8	1.1	9.0	-0.4	0.1
Servicios profesionales, científicos y técnicos	0.7	0.3	1.4	6.7	8.1	21.2	26.4
Servicios de apoyo a los negocios y manejo de desechos y servicios de remediación	-0.4	1.7	5.4	3.2	1.2	1.9	6.1
Servicios educativos	3.4	1.1	0.8	0.0	0.0	0.0	0.0
Servicios de salud y de asistencia social	0.0	0.0	0.0	0.0	0.0	0.0	0.0
Servicios de esparcimiento culturales y deportivos, y otros servicios recreativos	0.0	NS	0.0	0.0	0.0	0.0	0.0
Servicios de alojamiento temporal y de preparación de alimentos y bebidas	NS	0.7	0.3	NS	-0.1	NS	NS
Otros servicios excepto actividades gubernamentales	0.6	-2.1	0.7	0.0	-0.2	NS	0.1

<2/2>

Nota: Los datos negativos que aparecen en el cuadro pueden deberse a diversos motivos, dependiendo del tipo de financiamiento de que se trate. En el caso de nuevas inversiones negativas, se registran cuando las empresas con inversión extranjera directa (IED) quiebran o los accionistas extranjeros venden a mexicanos sus acciones; en el caso de reinversión de utilidades, los flujos negativos se dan cuando las empresas reparten más utilidades de las que generaron en el periodo; en el caso de cuentas entre compañías, se deben a préstamos o amortización de deudas de la empresa mexicana con IED y otras empresas relacionadas residentes en el exterior. En todos los casos donde aparecen flujos negativos, se refieren a salidas netas de recursos del país, es decir, que las desinversiones fueron mayores que las inversiones.

Debido al redondeo de las cifras, la suma de los parciales puede o no coincidir con los totales.

Fuente: SE. *Estadística oficial de los flujos de inversión extranjera directa hacia México*. www.economia.gob.mx (5 de abril de 2016).

Glosario

Nota

El glosario que se ofrece a continuación fue configurado con base en los términos y definiciones reconocidos por parte de las diversas instituciones y organismos responsables de la generación y difusión de las estadísticas, según su ámbito de competencia.

Ante todo, este glosario está orientado a servir como referencia a los usuarios para una adecuada comprensión de algunos de los conceptos estadísticos que se incorporan en el Anuario, desde una perspectiva complementaria a las notaciones técnicas que aparecen al pie de los cuadros y gráficas.

La forma de organización de los términos corresponde con un ordenamiento alfabético general; al final de cada una de las definiciones se incluye un número, mediante el cual se indica el orden de la referencia bibliográfica o institucional que se consideró, y que se localiza en una relación al final del glosario.

Glosario

A

Aborto. Expulsión del producto de la concepción de 22 semanas o menos de gestación o el peso menor de 500 gramos o con ambos.⁶⁵

Activos fijos (Censos Económicos). Valor actualizado de todos aquellos bienes propiedad del establecimiento (cuya vida útil es superior a un año) que tienen la capacidad de producir o proporcionar las condiciones necesarias para la generación de bienes y servicios. Incluye: los activos fijos propiedad de la unidad económica alquilados a terceros; los que utiliza normalmente la unidad económica, aunque sean asignados temporalmente a otras unidades económicas de la misma empresa; los que produce la unidad económica para uso propio y los activos fijos que obtuvo en arrendamiento financiero. Excluye: los activos fijos que utilizan normalmente otras unidades económicas de la misma empresa, los activos fijos en arrendamiento puro, las reparaciones menores de los activos fijos, los gastos por reparación y mantenimiento corriente. Valoración de los activos fijos: Se reporta a valor actual o costo de reposición de los activos fijos, tomando en consideración las condiciones en las que se encontraban el último día del periodo de referencia, tomando en cuenta la pérdida de valor por su uso u obsolescencia, así como los cambios por variaciones en los precios y el tipo de cambio.²⁰

Acuacultura. Cultivo de la fauna y flora acuáticas, mediante el empleo de métodos y técnicas para su desarrollo controlado en todo estado biológico y ambiente acuático y en cualquier tipo de instalaciones; de acuerdo con lo anterior, debe considerarse como acuacultura a la producción controlada de postlarvas, crías, larvas, huevos, semillas, cepas algales y esporas en laboratorio, o el desarrollo y engorda de éstos en estanques artificiales, lagos, presas, así como en instalaciones ubicadas en bahías, estuarios y lagunas costeras, en el medio marino.⁴⁶

Aeródromo. Área determinada de tierra o agua adecuada para el despegue, aterrizaje, acuatizaje o movimiento de las aeronaves con servicios de seguridad.⁴⁹

Aeropuerto. Aeródromo civil de servicio público, que cuenta con las instalaciones y servicios adecuados para la recepción y despacho de aeronaves,

pasajeros, carga y correo del servicio de transporte aéreo regular, del no regular, así como del transporte privado comercial y privado no comercial.¹⁰

Aeropuerto internacional. Aeropuerto de servicio al público declarado internacional por el Ejecutivo Federal y habilitado, de conformidad con las disposiciones aplicables, con infraestructura, instalaciones y equipos adecuados para atender a las aeronaves, pasajeros, carga y correo del servicio de transporte aéreo internacional, y que cuenta con autoridades competentes.⁵¹

Allanamiento. Es cuando el patrón accede en cualquier tiempo, a las peticiones contenidas en el escrito de emplazamiento a huelga y cubre los salarios que hubiesen dejado de percibir los trabajadores.³⁹

Alumno egresado. Alumno que se hace acreedor a un certificado de terminación de estudios, una vez concluido un nivel educativo.⁵⁹

Alumnos existencias. Alumnos inscritos al final del ciclo escolar. Es el resultado de restar, de la inscripción total, las bajas que hubo durante el ciclo escolar.⁵⁹

Amplitud modulada (AM). Servicio de radiodifusión comprendido en el rango de 535 a 1 605 kHz en el cual, la variación en la amplitud de la información se utiliza para alterar de manera sistemática (modular) a la señal que transporta el mensaje, llamándose a esta última frecuencia portadora.³⁶

Aprovechamientos (federales). Ingresos ordinarios provenientes de las actividades de derecho público que realiza el gobierno y que recibe en forma de recargos, intereses moratorios o multas, o cualquier otro ingreso no clasificable como impuestos, derechos o productos.⁶¹

Áreas naturales protegidas. Zonas del territorio nacional y aquellas sobre las que la nación ejerce su soberanía y jurisdicción, en donde los ambientes originales no han sido significativamente alterados por la actividad del ser humano o que requieren ser preservadas y restauradas, y están sujetas al régimen previsto en la Ley.¹⁵

Asociación deportiva. Se refiere a las personas morales, cualquiera que sea su estructura, denominación y naturaleza jurídica, que conforme a su objeto social promuevan, practiquen o contribuyan al desarrollo del deporte sin fines preponderantemente económicos.¹²

Autotransporte federal. Servicio destinado a la movilización o traslado de personas y mercancías, proporcionado por permissionarios y normado por el Gobierno Federal.⁵³

Autotransporte federal de carga especializada. Comprende el transporte de materiales, residuos, remanentes y desechos peligrosos, objetos voluminosos o de gran peso, fondos y valores, grúas industriales y automóviles sin rodar en vehículo tipo góndola. Tratándose de objetos voluminosos o de gran peso determinados en la norma correspondiente, se requerirá permiso especial por viaje que otorgue la Secretaría de Comunicaciones y Transportes.⁵⁰

Autotransporte federal de carga general. Unidades económicas dedicadas principalmente al autotransporte de carga general para el traslado de todo tipo de mercancías por los caminos de jurisdicción federal, siempre que lo permitan las características y especificaciones de los vehículos, hecho por lo regular en camiones (de redilas, tipo caja con contenedor, plataforma para carga general) sin ningún tipo de equipo especializado.⁵⁰

Averiguación previa. Investigación de los hechos posiblemente delictuosos de que tenga conocimiento el Ministerio Público, a partir de una denuncia o querrela, con el objeto de comprobar el cuerpo del delito y establecer la probable responsabilidad del inculpado como requisito para proceder al ejercicio de la acción penal.¹⁹

Averiguación previa en archivo o reserva temporal. Determinación del Ministerio Público, adoptada cuando de las diligencias durante la averiguación previa no resulten elementos suficientes para comprobar el cuerpo del delito y la probable responsabilidad del inculpado y, por tanto, no sea posible realizar la consignación a los tribunales debido a que en ese momento no se puedan practicar otras diligencias. Ello no obstante que con posterioridad, pudieran allegarse datos para proseguir la averiguación; es decir, se reserva el expediente hasta que aparezcan esos datos y, entre tanto, se ordena a la Policía Judicial o Ministerial que realice investigaciones tendientes a lograr el esclarecimiento de los hechos.¹⁹

Averiguación previa iniciada. Aquellas denuncias o querrelas hechas del conocimiento de forma verbal o por escrito del Ministerio Público, por la probable comisión de un delito. Éstas pueden ocurrir, con o sin la presentación del presunto responsable.¹⁹

B

Bachillerato general. Educación de tipo medio superior, que prepara al estudiante en todos los campos de formación (Educación, Artes y Humanidades, Ciencias Sociales, Administración y Derecho, Ciencias Naturales, Exactas y de Computación, Agronomía y Veterinaria, Salud y Servicios); con la finalidad de que pueda cursar posteriormente estudios del tipo superior.⁶⁰

Bachillerato tecnológico. Educación de tipo medio superior, que tiene por objeto proporcionar a los educandos los conocimientos técnicos calificados en ramas tecnológicas específicas de las áreas agropecuaria, forestal, industrial y de servicios, y del mar. La duración de este servicio es de seis semestres.⁶⁰

Banca de desarrollo. Instituciones que ejercen el servicio público de banca y crédito a largo plazo con sujeción a las prioridades del Plan Nacional de Desarrollo y en especial al programa nacional de financiamiento del desarrollo, para promover y financiar sectores que le son encomendados en las leyes orgánicas de dichas instituciones.⁶¹

Banca múltiple. Situación jurídica especial que permite a las instituciones de crédito realizar por sí solas todas las funciones de banco, financiera, hipotecaria, fiduciaria y compraventa de valores.⁶¹

Brechas. Caminos estrechos, sin asfaltar y sin especificaciones, su superficie es de tierra o pedregoso y siguen la configuración del terreno.⁴⁹

Brechas mejoradas. Camino rústico de tierra o pedregoso acondicionado por la mano del hombre, de acuerdo a sus necesidades.⁴⁹

C

Cama censable. Su característica fundamental es que genera un egreso hospitalario; ésta se encuentra en el servicio instalado en el área de hospitalización (para el uso regular de pacientes internos; debe disponer de los recursos indispensables de espacio, personal y materiales para la atención médica del paciente); incluye incubadoras para la atención a pacientes recién nacidos en estado patológico.⁶

Cama no censable. Su característica fundamental es que no genera un egreso hospitalario; se destina a la atención transitoria o provisional para observación del paciente, iniciar un tratamiento o intensificar la aplicación de procedimientos médico-quirúrgicos. También se denomina cama de tránsito.⁶

Campo de formación académica. Ámbito de conocimiento (que puede ser teórico, práctico o ambos) que se enseña en un plan o programa de estudio. En

la Clasificación Mexicana de Programas de Estudio se distinguen ocho campos amplios de formación académica según el ámbito del conocimiento: Educación; Artes y Humanidades; Ciencias Sociales, Administración y Derecho; Ciencias Naturales, Exactas y de la Computación; Ingeniería, Manufactura y Construcción; Agronomía y Veterinaria; Salud y Servicios.²¹

Carpeta de investigación. Aquellas investigaciones previas iniciadas por el Agente del Ministerio Público, derivadas de denuncias o querellas que hayan sido hechas de su conocimiento, ya sea de forma verbal o por escrito, por la probable participación de un inculcado en un delito.¹⁹

Carpeta de investigación abierta. Aquellas investigaciones previas que inicie el Ministerio Público, por virtud de denuncias o querellas que hayan sido hechas de su conocimiento por la posible comisión de un delito, ya sea de forma verbal o por escrito, las cuales pueden ocurrir con o sin la presentación del presunto responsable.¹⁹

Carretera pavimentada. Camino hecho sobre la base de un revestimiento, con materiales resistentes para el tránsito de vehículos pesados y con una superficie tersa de rodamiento de asfalto.⁵²

Carretera revestida. Camino donde pueden transitar vehículos automotores. Entre sus características destaca la superficie de rodamiento que consiste en una capa delgada de asfalto o gravilla compactada. Este tipo de infraestructura comúnmente interconecta localidades rurales o urbanas pequeñas.⁴⁹

Causa básica de la defunción. Enfermedad o lesión que inició la cadena de acontecimientos patológicos que condujeron directamente a la muerte, o las circunstancias del accidente o violencia que produjo la lesión fatal.³⁷

Central eoloeléctrica. Su funcionamiento se basa en el principio de aerogeneradores que se sirven del impulso del aire para generar electricidad.⁵⁸

Central geotermoeléctrica. Planta termoeléctrica convencional sin caldera para producción de vapor. La turbina aprovecha el potencial geotérmico almacenado en el subsuelo en forma de vapor de agua.⁵⁸

Central hidroeléctrica. Su funcionamiento está basado en el principio de turbinas hidráulicas que rotan al impulso de un flujo de agua y mueven generadores eléctricos.⁵⁸

Central nucleoeeléctrica. Esencialmente es una termoeléctrica convencional, en la cual el vapor es producido por el calor generado a partir de la reacción nuclear de fisión, llevada a cabo dentro de un reactor nuclear.⁵⁸

Central termoeléctrica. Su funcionamiento se basa en la combustión de productos petrolíferos, de gas seco y de carbón para producir vapor de agua, el cual es convertido en energía al ser expandido en una turbina.⁵⁸

Centro acuícola. Establecimiento dedicado a la producción de huevos, crías, alevines, semillas, larvas o postlarvas, para siembra o engorda en cuerpos de agua, granjas y unidades de producción.⁴⁶

Centro de Atención Múltiple (CAM). Servicio que ofrece Educación Inicial, Básica (Preescolar, Primaria y en algunas entidades federativas Educación Secundaria) así como formación para la vida y el trabajo; a niñas, niños y jóvenes con discapacidad, discapacidad múltiple y trastornos graves de desarrollo; condiciones que dificultan su ingreso en escuelas regulares. Su atención requiere de la elaboración de programas y materiales de apoyo didáctico, así como de recursos adicionales necesarios para el logro de su autónoma convivencia social y productiva. Se considera "múltiple" por la variedad de recursos especializados que ofrece para asegurar el proceso educativo de los alumnos; por la diversidad de necesidades educativas especiales que pueden manifestar los alumnos con discapacidades transitorias o definitivas, y por la posibilidad de que en un centro escolar existan dos o tres niveles educativos: inicial, preescolar o primaria; en escuela de turno matutino, vespertino, continuo y por alternativas de atención que podría ser de tiempo completo. Opera en dos modalidades: Básico y Laboral.⁶⁰

Certificados de la Tesorería de la Federación (CETES). Títulos de crédito al portador emitidos por el gobierno federal desde 1978, en los cuales se consigna la obligación de este a pagar su valor nominal al vencimiento. Dicho instrumento se emitió con el fin de influir en la regulación de la masa monetaria, financiar la inversión productiva y propiciar un sano desarrollo del mercado de valores. A través de este mecanismo se captan recursos de personas físicas y morales a quienes se les garantiza una renta fija. El rendimiento que recibe el inversionista consiste en la diferencia entre el precio de compra y el de venta.¹

Cobertura en educación superior modalidad escolarizada y no escolarizada. Porcentaje de la población matriculada en educación superior, modalidades escolarizada y no escolarizada, con respecto a la población en edad típica de cursarla.¹⁷

Colmenas. Lugar donde habita una familia o colonia de abejas.⁴⁷

Comercio al por mayor. Este sector comprende unidades económicas dedicadas principalmente a la compraventa (sin transformación) de bienes de capital, materias primas y suministros utilizados en la

producción, y de otros bienes para ser revendidos a otros comerciantes, distribuidores, fabricantes y productores de bienes y servicios. Comprende también unidades económicas dedicadas solamente a la compra o la venta, por ejemplo, unidades que compran las mercancías, aunque no las venden directamente sino que las distribuyen para su reventa a otras unidades económicas con las cuales comparten la misma razón social, así como a las que reciben esas mercancías y las venden sin haberlas comprado. También se clasifican en este sector las unidades económicas dedicadas principalmente a actuar como intermediarias entre negocios en la compra o venta de productos, ya sea a través de métodos tradicionales o exclusivamente a través de Internet y otros medios electrónicos.⁴³

Comercio al por menor. Este sector comprende unidades económicas dedicadas principalmente a la compraventa (sin transformación) de bienes para el uso personal o para el hogar para ser vendidos a personas y hogares, aunque en algunas ocasiones esos productos también se comercializan a negocios, como el comercio de gasolina o de automóviles. Comprende también unidades económicas dedicadas a revender mercancías sin haberlas comprado, es decir, las reciben de otras unidades económicas con las cuales comparten la misma razón social. También se clasifican en este sector las unidades económicas dedicadas principalmente al comercio al por menor de productos propios exclusivamente a través de Internet de negocios a consumidores; a actuar como intermediarias de negocios a consumidores y entre consumidores en la compra o venta de productos exclusivamente a través de Internet; a la venta por televisión, y al comercio al por menor mediante la utilización de alguno de los siguientes métodos: Comercio de productos a través de máquinas expendedoras; Comercio puerta por puerta; Comercio por catálogo; Comercio multinivel; Comercio con demostración de productos en hogares; y Telemercadeo con ventas vía telefónica.⁴³

Comunes tropicales. Árboles que se desarrollan en los climas cálidos húmedos.⁴⁵

Conducta antisocial. Conducta del adolescente, consistente en un ataque a los bienes jurídicamente protegidos por la legislación penal, o que adolecen de una naturaleza que los aproxime al delito.¹⁹

Conflictos colectivos de trabajo. Desavenencias o pugnas derivadas de la oposición de intereses entre sindicato(s) y patrón(es), con motivo de la violación de las normas de trabajo pactadas en el contrato colectivo, o las originadas por la pretensión de algunas de las partes de modificar las condiciones de trabajo en vigor o acordadas anteriormente.³⁹

Conflictos individuales de trabajo. Desavenencias o pugnas de carácter laboral que surgen entre el (los) trabajador(es) individualmente determinado(s) y patrón, con motivo de omisiones, faltas o incumplimiento de alguna de las partes a las condiciones de trabajo que fueron pactadas por éstos o de aquellas normas que están estipuladas en la Ley.³⁹

Coníferas. Pertenecen al grupo de las gimnospermas, con frutos en forma de conos leñosos formados por escamas que abrigan las semillas. La escama tiene dos semillas aladas que se dispersan con el viento. Comprende los géneros: *Pinus*, *Picea*, *Pseudotsuga*, *Abies*, *Cupressus*, *Juníperos*, *Taxus* y *Araucana*.⁴⁵

Consulta de urgencias. Atención médica inmediata que se proporciona a un paciente debido a una causa por él sentida o que sufre una alteración que pone en peligro su vida, una función o un órgano. Se efectúa en el área de urgencias de la unidad médica.⁶⁵

Consulta externa. Atención médica que se otorga al paciente ambulatorio, en un consultorio o en el domicilio del paciente, que consiste en realizar un interrogatorio y una exploración física para determinar un diagnóstico y/o dar seguimiento a una enfermedad diagnosticada previamente.⁶

Consumo humano directo (especies pesqueras). Conjunto de especies pesqueras, en diversas presentaciones, que se destinan exclusivamente a la alimentación humana.⁴⁶

Consumo humano indirecto (especies pesqueras). Grupo de especies pesqueras que se destinan a elaborar harina de pescado, con la cual se fabrican alimentos balanceados.⁴⁶

Consumo intermedio (Censos Económicos). Importe de los bienes y servicios consumidos por la unidad económica para el desarrollo de sus actividades, tanto los materiales que se integraron físicamente a los productos obtenidos (bienes y servicios), como todos aquellos que proporcionaron las condiciones propicias para llevar a cabo la producción. Incluye: los gastos por contratación de servicios de vigilancia, intendencia, jardinería; pagos a terceros por servicios de reparación y mantenimiento corriente; los gastos por la reparación de activos fijos para uso propio, y aquéllos para mejorar las condiciones de trabajo. Excluye: las mercancías compradas para su reventa. Los bienes y servicios se valoran a precios comprador.²⁰

Contaminante. Toda materia o energía en cualesquiera de sus estados físicos y formas, que al incorporarse o actuar en la atmósfera, agua, suelo, flora, fauna o cualquier elemento natural, altere o modifique su composición y condición natural.¹⁵

Contrato. Convenio individual o colectivo celebrado en forma verbal o escrita entre trabajadores y patrones, con el objetivo de establecer las condiciones para la prestación de trabajo, en forma subordinada y remunerada.³⁹

Contrato colectivo de trabajo. Convenio celebrado entre uno o varios sindicatos de trabajadores y uno o varios patrones, con objeto de establecer las condiciones según las cuales debe prestarse el trabajo en una o más empresas o establecimientos.³⁹

Contrato individual de trabajo. Cualquiera que sea su forma o denominación, es aquel por virtud del cual una persona se obliga a prestar a otra un trabajo personal subordinado, mediante el pago de un salario.³⁹

Contribuciones de mejoras (de los estados y municipios). Cantidades que por ley reciben los gobiernos, a cargo de las personas físicas y morales, que se beneficien de manera directa por la realización de obras públicas.³⁵

Contribuyente. Todo individuo que por tener una actividad económica está obligado a contribuir para el financiamiento del gasto público, de acuerdo con las leyes fiscales. Dicho individuo puede ser nacional o extranjero, persona física o moral o bien ser una entidad pública o privada.⁴⁸

Convenio. Acuerdo formalizado que se establece entre un trabajador o trabajadores (sindicato) y su empleador o empleadores, el cual finiquita la controversia o pugna derivada de un conflicto de trabajo.³⁹

Convenio de trabajo fuera de juicio. Asuntos que por mandato de la Ley Federal del Trabajo, por su naturaleza o a la solicitud de la parte interesada, requiere de la intervención de la junta, sin que esté promovido jurisdiccionalmente conflicto alguno entre partes determinadas.³⁹

Corriente de agua. Flujo de agua que depende de la precipitación pluvial y/o afloramiento de aguas subterráneas.²⁷

Costo porcentual promedio de captación (CPP). Costo ponderado promedio que pagan las distintas instituciones financieras por la captación de los recursos en los distintos instrumentos, cuya estimación mensual emite el Banco de México del 16 al 20 de cada mes en el Diario Oficial de la Federación; la ponderación se obtiene al multiplicar la tasa de interés por su peso en la captación de los distintos instrumentos de las instituciones financieras.¹

Cuenca hidrológica. Superficie delimitada por un parteaguas cuyas aguas fluyen hacia una corriente principal, o cuerpo de agua; constituye una subdivisión de la Región Hidrológica.²⁶

Cuerpo de agua. Extensión de agua limitada principalmente por tierra.²⁷

D

Defunción. Desaparición permanente de todo signo de vida, cualquiera que fuere el tiempo transcurrido desde el nacimiento con vida (cesación postnatal de las funciones vitales sin posibilidad de reanimación). Esta definición excluye por lo tanto a las defunciones fetales.³⁷

Defunción fetal. Pérdida de la vida de un producto de la concepción antes de la expulsión o extracción completa del cuerpo de su madre, independientemente de la duración del embarazo. La muerte está indicada por el hecho de que después de la separación de la madre, el feto no presenta signos vitales, como respiración, latidos del corazón, pulsaciones del cordón umbilical o movimientos efectivos de los músculos de contracción voluntaria.⁶

Delito. Conducta que consiste en la realización de un acto u omisión, descrito y sancionado por las leyes penales.¹⁹

Denuncia. Acto procesal mediante el cual cualquier persona puede hacer del conocimiento del Ministerio Público, de manera verbal o por escrito, de la comisión de hechos que puedan constituir un delito perseguible de oficio y, en caso de urgencia, ante cualquier funcionario o agente de policía.¹⁹

Denuncias ambientales atendidas. Comprende las que han sido objeto de una visita de inspección y registradas en el Sistema Institucional de Información de la Procuraduría Federal de Protección al Ambiente y en la base de datos de control en el módulo de quejas ambientales.⁵⁷

Denuncias ambientales concluidas. Aquellas que de conformidad con las causales que establece el Artículo 199 de la Ley General de Equilibrio Ecológico y Protección al Ambiente, se han concluido por haberse dictado acuerdo resolutivo.⁵⁷

Denuncias ambientales en trámite. Asuntos a los que les recayó un acuerdo de calificación solicitando se realice visita de inspección a la subdelegación de inspección y vigilancia de las cuales aún no se ha recibido respuesta para considerarlas atendidas o concluidas.⁵⁷

Denuncias ambientales recibidas. Aquellas que han sido formalmente recibidas por la PROFEPA, independientemente de la calificación que se les haya dado.⁵⁷

Depósito a plazo. Dinero en una cuenta bancaria que rinde dividendos y para la cual el banco puede

requerir que se le notifique por anticipado del retiro total o parcial de diversos recursos. Cuando el depósito es a plazo fijo solo puede ser retirado en la fecha estipulada.⁴

Derechos (de los estados y municipios). Contribuciones establecidas en la ley por el uso o aprovechamiento de los bienes de dominio público, así como por recibir servicios que presta el Estado en sus funciones de derecho público, excepto cuando se presten por organismos descentralizados u órganos desconcentrados. Los ejemplos más representativos son los ingresos del registro civil, registro público de la propiedad, así como los percibidos por el otorgamiento de licencias y permisos de diversa índole, y el cobro por el suministro de agua potable.³⁵

Deuda pública. Suma de las obligaciones insolutas del sector público, derivadas de la celebración de empréstitos internos y externos, sobre el crédito de la Nación. Capítulo del Gasto que agrupa las asignaciones destinadas a cubrir obligaciones del gobierno federal por el concepto de su deuda pública interna y externa, derivada de la contratación de empréstitos concertados a plazos, autorizados o ratificados por el H. Congreso de la Unión. Incluye los adeudos de ejercicios fiscales anteriores por conceptos distintos de servicios personales y por devolución de ingresos percibidos indebidamente.⁶¹

Discontinuidad fisiográfica. Área de origen y morfología diferentes a los de la provincia en que está enclavada.²⁵

Disponibilidad final. Partidas del activo existentes al final del ejercicio fiscal, que representan bienes que pueden destinarse de modo inmediato para hacer frente a las obligaciones de los estados y municipios en el ejercicio siguiente. Por ejemplo: efectivo en caja y bancos, y los documentos de cobro inmediato.³⁵

Disponibilidad inicial. Partidas del activo existentes al inicio del ejercicio fiscal, que representan bienes que pueden destinarse de modo inmediato para hacer frente a las obligaciones de los estados y municipios.³⁵

Drenaje en vivienda. Sistema de tuberías que permite desalojar de la vivienda las aguas utilizadas en el excusado, fregadero, regadera u otras instalaciones similares.³⁰

E

Educación básica. Tipo educativo que comprende los niveles de preescolar, primaria y secundaria en todas sus modalidades, incluyendo la educación indígena, la especial y la que se imparte en los centros de educación básica para adultos.⁶⁰

Educación especial. Está destinada para los alumnos y alumnas que presenten necesidades educativas especiales, con mayor prioridad a los que presentan discapacidad o a aquellos con aptitudes sobresalientes. Atiende a los educandos de manera adecuada a sus propias condiciones con equidad social.⁶⁰

Educación media superior. Tipo educativo cuyos estudios obligatorios antecedentes son los de la secundaria. Comprende el bachillerato general, bachillerato tecnológico y el profesional técnico. Tiene una duración de dos a cuatro años.⁶⁰

Educación normal. Prepara a los educandos para que ejerzan la docencia en los distintos tipos y niveles del Sistema Educativo Nacional. Tiene, como estudios antecedentes inmediatos, el bachillerato. En cursos ordinarios la duración de la carrera es de cuatro años; y en cursos intensivos es de seis años.⁶⁰

Educación superior. Tipo educativo en el que se forman profesionales en todas las ramas del conocimiento. Requiere estudios previos de bachillerato o sus equivalentes. Comprende los niveles de técnico superior, profesional asociado, licencia profesional, licenciatura, especialidad, maestría y doctorado.⁶⁰

Eficiencia terminal en educación media superior. Número estimado de alumnos que egresan de la educación media superior en un determinado ciclo escolar, por cada cien alumnos de la generación escolar de nuevo ingreso a la que mayoritariamente pertenecen. Cuando el programa tiene una duración de tres ciclos anuales, dicha generación escolar se compone de los alumnos de nuevo ingreso matriculados en el primer grado de educación media superior dos ciclos previos al de referencia. De forma similar se calcula la eficiencia terminal en programas de dos años.¹⁷

Egresos brutos (de los estados y municipios). Recursos que erogan los gobiernos para sufragar los gastos que se originan en el desarrollo de sus funciones y atención de programas, según los términos establecidos en su respectivo presupuesto de egresos y demás leyes sobre la materia. La Estadística de Finanzas Públicas Estatales toma como base el Clasificador por Objeto del Gasto de la Secretaría de Hacienda y Crédito Público para la agregación de los egresos.³⁵

Emplazamientos a huelga solucionados. Arreglo o resolución final que presenta el emplazamiento a huelga.³⁹

Empleados (Construcción). Personas que desempeñaron labores de oficina, administración, contabilidad, actividades auxiliares y complementarias; así como labores ejecutivas de planeación, organización, dirección y control. Excluye: personal suministrado por otra razón social.³³

Empresa comercial. Suma de establecimientos comerciales pertenecientes a una sola entidad propietaria o controladora que se dedican principalmente a realizar transacciones orientadas a la compraventa de bienes con el objeto de venderlos en el mismo estado en que fueron adquiridos. Los establecimientos auxiliares deben considerarse como parte de la empresa comercial.³¹

Enfermeras especialistas. Personal de enfermería que desempeña labores relacionadas con una rama de la medicina con estudios de especialización, que la capacita para dar atención a padecimientos referidos a un órgano, aparato o sistema.⁶⁴

Enfermeras generales. Personal de enfermería que desempeña labores relacionadas con la atención integral de la patología humana en su conjunto, sin consagrarse a una especialidad en particular.⁶⁴

Escolleras. Estructura que se construye en la desembocadura de una corriente para encauzarla y evitar azolves en el canal de navegación.⁴⁹

Espigones. Estructura protectora de la costa, construida generalmente perpendicular a la línea de la playa para atrapar el acarreo litoral o para retardar la erosión.⁴⁹

Establecimiento de hospedaje. Inmueble en el que se ofrece al público el servicio de alojamiento en habitación (Fracción VII del Reglamento de la Ley Federal de Turismo).⁵⁶

Estación meteorológica. Instalación donde se realizan observaciones sensoriales e instrumentales de los elementos meteorológicos (precipitación, temperatura, vientos, heladas, etc.) en un lugar, en un momento y/o durante las 24 horas del día y por tiempo indefinido.²³

Estadía o permanencia (hoteles y similares). Resulta de dividir el total de turistas noche entre el número de llegadas de turistas al mes. El resultado obtenido expresa el número de días de estancia del turista.⁵⁶

Exportaciones. Total de mercancías, cuyo monto puede ser expresado en términos de volumen, peso o valor monetario que salen del territorio nacional de forma definitiva o temporal mediante un pedimento aduanero y cumpliendo con las disposiciones de la Ley y Normatividad Aduanera vigentes.¹⁶

F

Fauna de acompañamiento. Especies de pescado, moluscos y crustáceos, incidentalmente capturados durante las operaciones de arrastre.⁴⁶

Finanzas públicas. Disciplina que trata de la captación de los ingresos, su administración y gasto, la deuda pública y la política de precios y tarifas que realiza el Estado a través de diferentes instituciones del sector público. Su estudio se refiere a la naturaleza y efectos económicos, políticos y sociales en el uso de instrumentos fiscales: ingresos, gastos, empréstitos, y precios y tarifas de los bienes y/o servicios producidos por el sector paraestatal.⁶¹

Formación para el trabajo. Su finalidad es capacitar a personas mayores de 15 años para que se incorporen a la actividad productiva. Tiene distintas duraciones según el tipo de capacitación. Es terminal.⁶⁰

Frecuencia modulada (FM). Servicio de radiodifusión comprendido en el rango de 88 a 108 MHz, en el cual la variación en frecuencia de la información altera de manera sistemática (modular) a la señal que transporta el mensaje. A esta última se le conoce como frecuencia portadora.³⁶

Fuero común. Ámbito espacial de validez y sanción de las normas de las entidades federativas.³⁸

Fuero federal. Ámbito espacial de validez y sanción de las normas generales de aplicación en todo el país.³⁸

G

Grupo quinquenal de edad de la madre. Se considera la edad a la fecha en que ocurrió el nacimiento y no en la que este fue registrado.²⁸

H

Hecho vital. Suceso trascendental de la vida del individuo que tiene que ver con su existencia; como es el nacimiento, matrimonio, divorcio, defunción o muerte fetal.³⁷

Hoteles (clasificación). Universo de establecimientos considerados como inventario de la medición de la ocupación hotelera. 1 estrella: establecimiento que provee al huésped de alojamiento únicamente, sus servicios se limitan a: cambio de blancos y limpieza de la habitación con regadera, lavabo y sanitario, sus muebles son sencillos, su personal de servicio se limita a la limpieza de cuartos. 2 estrellas: establecimiento que provee al huésped de alojamiento, cuenta con cafetería a horas determinadas, limpieza en la habitación, cambio de blancos y toallas diario, sus muebles son sencillos, su personal de servicio y atención al huésped se limita a la atención de limpieza en cuartos y recepción de huésped. 3 estrellas: establecimiento que provee al huésped de alojamiento, cuenta con servicio de restaurante-cafetería, generalmente de 7 a.m. a 11 p. m., sus muebles y decoración son de tipo comercial, su personal de servicio y

atención al público es el necesario, en algunos casos bilingües estos últimos. 4 estrellas: establecimiento que provee alimentación en restaurante-cafetería, cuenta con bar, servicio de alimentos a las habitaciones mínimo de 16 horas, facilidades de banquetes, personal directivo y supervisor bilingüe (inglés-español), personal de servicio uniformado, cambio diariamente de blancos y suministros de baño, su mobiliario y decoración es de calidad comercial. 5 estrellas: establecimiento que provee de alimentación en uno o varios restaurantes o cafeterías, cuenta con bar con música y entretenimiento, servicio de alimentos a las habitaciones durante 16 horas, locales comerciales, áreas recreativas, salón de banquetes y convenciones, personal directivo, de supervisión y operativo bilingüe (inglés-español), personal de servicio y atención al huésped las 24 horas del día, perfectamente uniformado; su mobiliario, acabados e instalaciones son de calidad selecta. Gran Turismo: establecimiento que provee de alimentación en uno o varios restaurantes o cafeterías, restaurante de especialidades, cuenta con uno o varios bares con música y entretenimiento, centro nocturno o similar, uno o varios salones de banquetes y convenciones, servicio de alimentos a la habitación las 24 horas, áreas recreativas o centro ejecutivo dependiendo de su ubicación, varios tipos de locales comerciales, personal directivo, de supervisión y operativo bilingüe (inglés-español) personal de servicio y atención al huésped las 24 horas, perfectamente uniformado, su mobiliario, decorado, instalaciones y suministros son de diseño exclusivo y de calidad selecta. Clase Especial: establecimiento que por su ubicación, arquitectura, tipo y número de servicios o valor histórico no pueden ser contemplados en las categorías anteriores, sin embargo por sus características especiales, representa un atractivo para el turista. Es así que se pueden encontrar establecimientos de clase especial que por su belleza arquitectónica o por su valor histórico se encuentran protegidos e inventariados.⁵⁶

Huelgas estalladas. Suspensión temporal del trabajo llevada a cabo por una coalición de trabajadores.³⁹

I

Impuestos. Tributo, carga fiscal o prestaciones en dinero y/o especie que fija la ley con carácter general y obligatorio a cargo de personas físicas y morales para cubrir los gastos públicos.⁶¹

Índice de volumen físico del Producto Interno Bruto. Relación que existe entre el valor de la producción en el periodo en estudio (a precios del periodo base) y el valor de la producción en el periodo base. Se utiliza para medir los cambios reales en el valor de la producción.⁴⁴

Índice nacional de precios al consumidor (INPC). Indicador económico que mide a través del tiempo la

variación de precios de una canasta fija de bienes y servicios representativa del consumo de los hogares del país. Es elaborado y difundido quincenal y mensualmente por el INEGI.²⁹

Industrias manufactureras. Este sector comprende unidades económicas dedicadas principalmente a la transformación mecánica, física o química de materiales o sustancias con el fin de obtener productos nuevos; al ensamble en serie de partes y componentes fabricados; a la reconstrucción en serie de maquinaria y equipo industrial, comercial, de oficina y otros, y al acabado de productos manufacturados mediante el teñido, tratamiento calorífico, enchapado y procesos similares. Asimismo, se incluye aquí la mezcla de productos para obtener otros diferentes, como aceites, lubricantes, resinas plásticas y fertilizantes. El trabajo de transformación se puede realizar en sitios como plantas, fábricas, talleres, maquiladoras u hogares. Estas unidades económicas usan, generalmente, máquinas accionadas por energía y equipo manual. Incluye también: unidades económicas contratadas para realizar las actividades manufactureras de productos que no son propios (actividades de maquila), y unidades económicas que no tienen factores productivos, es decir, aquellas que no tienen personal ocupado ni maquinaria y equipo para la transformación de bienes, pero que los producen a través de la subcontratación de otras unidades económicas.⁴³

Ingresos brutos (de los estados y municipios). Recursos que obtienen los individuos, sociedades o gobiernos, por el uso de la riqueza, trabajo humano o cualquier otro motivo que incremente su patrimonio; en el caso del sector público son los provenientes de fuentes propias, federales y otras. El clasificador de la Estadística de Finanzas Públicas Estatales considera el concepto de origen de los ingresos, que se identifican con las fracciones destacadas en las leyes de ingresos de los estados.³⁵

Inversión Extranjera Directa (IED). Inversión transfronteriza que realiza un residente en el extranjero (inversionista directo) en una empresa mexicana o en activos ubicados en territorio nacional (empresa de inversión directa), con el objetivo de establecer un interés duradero.⁵⁴

Inversión pública. Asignaciones destinadas a obras por contrato y proyectos productivos y acciones de fomento. Incluye los gastos en estudios de preinversión y preparación del proyecto.⁸

Isoterma. Línea que une puntos de igual temperatura.²³

L

Latifoliadas. Pertenecen al grupo de angiospermas; sus semillas están cubiertas por tejido vegetal. Los

encinos son especies de este tipo y tienen hojas anchas y duras.⁴⁵

Laudo. Resolución final de un dictamen formulado en relación con la tramitación procesal de un conflicto laboral.³⁹

Laudo absolutorio. Resolución arbitral mediante la cual se introduce o aplica una nueva condición en la situación jurídica de la relación de trabajo.³⁹

Laudo condenatorio. Resolución arbitral que condena al cumplimiento de una obligación o al pago de determinadas prestaciones reclamadas como causas de un conflicto laboral.³⁹

Laudo mixto. Resolución arbitral que manifiesta el reconocimiento a la existencia o inexistencia de un derecho vigente o de una relación de trabajo entre trabajadores y patrones.³⁹

Lenguas indígenas. Sistema ordenado de formas orales funcionales y simbólicas de comunicación procedente de los pueblos existentes en el territorio nacional antes del establecimiento del Estado Mexicano y de otros pueblos indoamericanos, igualmente preexistentes que se han arraigado en el territorio nacional con posterioridad.³⁰

Libre pastoreo. Reses que se encuentran en libertad todo el tiempo y, por lo tanto, se alimentan directamente de los pastos naturales u otras hierbas.³²

Licencia profesional. Nivel educativo intermedio entre el técnico superior universitario y la licenciatura, tiene una duración de tres cuatrimestres y su antecedente obligatorio es el título de Técnico superior universitario.²¹

Líder para la educación comunitaria. Joven de 16 a 29 años de edad, preferentemente originario de la región, al que se le asigna para que preste su servicio social en localidades atendidas por el CONAFE y que ha pasado por un proceso de capacitación y formación inicial relacionada al desarrollo de habilidades para la enseñanza. Impartiendo clases en una comunidad rural (mestiza o indígena), o en un campamento de jornaleros de agrícolas migrantes, campamento agrícola migrante, circo o albergue indígena.²

Límite geoestadístico. Línea divisoria convencional, exclusiva del Marco Geoestadístico Nacional, que delimita al territorio en áreas geoestadísticas, la cual se apega en la medida de lo posible a los límites político-administrativos.⁴¹

Línea de bienestar. Valor monetario de la canasta de alimentos, bienes y servicios básicos.⁵

Línea de bienestar mínimo. Valor monetario de la canasta alimentaria básica.⁵

Localidad. Lugar ocupado con una o más edificaciones utilizadas como viviendas, las cuales pueden estar habitadas o no. Su nombre es dado por alguna disposición legal o la costumbre.³⁰

Longitud de atraque. Tramo de atracadero o muelle que ocupa una embarcación para sus maniobras de carga y descarga o embarque y desembarque de pasajeros.⁹

Lugar de ocurrencia. Entidad federativa y municipio o delegación donde ocurrió el hecho vital.³⁷

Lugar de registro. Entidad federativa y municipio o delegación donde se inscribe el hecho vital.³⁷

Lugar de residencia habitual. Entidad federativa y municipio o delegación donde la persona tiene su domicilio particular, principal o permanente.³⁷

M

Marina. Conjunto de instalaciones portuarias y sus zonas de agua o tierra, destinadas a la organización especializada en la prestación de servicios a embarcaciones de recreo o deportivas.¹¹

Médicos especialistas. Personas que obtuvieron la cédula de médico general y que a través de un programa de formación de posgrado (residencia médica) obtienen la especialidad en un área específica.⁶

Médicos generales o familiares. Profesionales de la medicina que se dedican al tratamiento integral de la patología humana en su conjunto, sin consagrarse a una especialidad en particular.⁶⁴

Médicos residentes. Médicos generales que se encuentran en proceso de formación para obtener el grado de especialistas.⁶

Metro cúbico rollo. Unidad de medida que denota el volumen de madera expresado. Se refiere a trozos sin aserrar.⁴⁵

Mineral. Elemento o compuesto inorgánico que ocurre en forma natural, teniendo una estructura interna ordenada y como características: composición química, forma cristalina y propiedades físicas.⁴⁰

Ministerio Público. Representante de la sociedad, autoridad que tiene a su cargo la investigación de los delitos y la persecución de los inculpados dentro del proceso penal.¹⁹

MMDS (*Multichannel Multipoint Distribution Service*). Tecnología inalámbrica de telecomunicaciones usada para el establecimiento de una red de Banda Ancha de uso general o más comúnmente como el método alternativo de recepción de programación de televisión por cable. Se utiliza generalmente en áreas rurales poco pobladas, en donde instalar redes de cable no es económicamente viable.⁴⁹

Municipio. División territorial político-administrativa de una entidad federativa.³⁷

N

Nacido vivo. Expulsión o extracción completa del cuerpo de la madre, prescindiendo de la duración del embarazo, de un producto de la concepción que, después de tal separación, respire o manifieste cualquier otro signo de vida, tal como el latido del corazón, pulsaciones del cordón umbilical o movimiento efectivo de músculos voluntarios, haya sido o no cortado el cordón umbilical y esté o no unida la placenta; cada producto de tal alumbramiento se considera como nacido vivo.³⁷

Necesidad insatisfecha de métodos anticonceptivos. Proporción de mujeres en edad fértil unidas, expuestas al riesgo de embarazarse, que en un momento determinado refieren su deseo de limitar o espaciar un embarazo, pero no usan un método anticonceptivo en ese mismo momento.⁶²

Nivel educativo. Cada una de las etapas que forman un tipo educativo. Casi todos son propedéuticos, y solo algunos son terminales; algunos ofrecen servicios bivalentes, es decir, el educando puede cursarlo como preparación para ingresar a otro más adelantado, o bien, al concluirlo, ingresar a la fuerza de trabajo.⁶⁰

Nuevos aceptantes de métodos de anticoncepción. Personas en edad fértil a quienes se les prescribe, aplica o realiza un método anticonceptivo por personal de salud de la institución. Incluye a las personas que cambian de método anticonceptivo y a las que se les prescribe, aplica o realiza un método postevento obstétrico.⁶⁵

O

Obreros (Construcción). Personas que realizan trabajos de albañilería, nivelación de suelos y demás trabajos relacionados con la construcción de las obras, así como el personal vinculado con tareas auxiliares a la misma, dedicado a la provisión de materiales, almacenaje, limpieza de las obras, transporte, veladores, etcétera. Excluye: personal contratado por subcontratistas y personal suministrado por otra razón social.³³

Orden de aprehensión. Mandato que gira una autoridad judicial a solicitud del Ministerio Público, para que se detenga a una o más personas, fundándolo en las pruebas reunidas en la averiguación previa y/o carpeta de investigación, y que acreditan su presunta responsabilidad en la comisión de un delito, siempre y cuando para el delito por el que se le acusa, la Ley prevea una pena corporal.¹⁹

P

Paciente ambulatorio. Todo aquel usuario de atención médica que no necesite hospitalización.⁶⁵

Participaciones federales (de los estados y municipios). Asignaciones de recursos que se derivan de los convenios de coordinación fiscal entre niveles de gobierno, que otorga la federación a los estados y municipios para sufragar las necesidades de gasto propias de estos dos niveles de gobierno. Los estados y municipios ejercen en forma libre y autónoma la asignación de dichos recursos.³⁵

Pastoreo controlado. Reses cuya alimentación proviene directamente de pastos naturales o cultivados, pero cuyo acceso se va controlando con el propósito de un mejor aprovechamiento y conservación de los pastos.³²

Personal dependiente de la razón social (Censos Económicos). Comprende al personal contratado directamente por esta razón social, de planta, eventual y no remunerado, sea o no sindicalizado, que trabajó durante el periodo de referencia para la unidad económica, sujeto a su dirección y control, cubriendo como mínimo una tercera parte de la jornada laboral del mismo. Incluye: al personal que trabajó fuera de la unidad económica bajo su control laboral y legal; trabajadores a destajo; trabajadores en huelga; personas con licencia por enfermedad, vacaciones o permiso temporal. Excluye: pensionados y jubilados; personal con licencia ilimitada y personal que trabajó exclusivamente por honorarios o comisiones sin recibir un sueldo base; así como el personal de la empresa contratada para proporcionar un servicio, como limpieza, jardinería o vigilancia, entre otros.²⁰

Personal docente. Conjunto de educadores miembros de la comunidad escolar que, como promotores y agentes del proceso educativo, ejercen la docencia a través de la cátedra, la orientación, la tutoría y en general toda actividad propia de dicho proceso (acuerdo 657 SEP).⁶⁰

Personal médico. Personas autorizadas legalmente que desempeñan labores relacionadas con la atención médica en beneficio de pacientes y de la comunidad, de manera directa e indirecta.⁶

Personal no dependiente de la razón social (Censos Económicos). Personas que trabajaron para el establecimiento durante el año de referencia censal, pero que dependían contractualmente de otra razón social y realizaron labores ligadas con la producción, comercialización, administración y contabilidad, entre otras, cubriendo como mínimo una tercera parte de la jornada laboral de este establecimiento. Excluye: al personal que trabajó en el establecimiento por la contratación de servicios de vigilancia, limpieza y jardinería.²⁰

Personal paramédico. Personal dedicado al desarrollo de actividades en apoyo a la prestación de servicios médicos, dentro del cual se considera personal profesional, técnico y auxiliar como: enfermeras, nutriólogos, puericulturistas, químicos, biólogos, parasitólogos, bacteriólogos y otras profesiones relacionadas con la salud.⁶³

Personal remunerado (Censos Económicos). Personas que trabajaron durante el periodo de referencia dependiendo contractualmente de la unidad económica, sujetas a su dirección y control, a cambio de una remuneración fija y periódica.²⁰

Pesca de altura. Tipo de captura que realizan los barcos, desde profundidades y distancias a la costa propicias para su operación hasta las aguas oceánicas, rebasando incluso los límites del mar territorial y la Zona Económica Exclusiva.⁴⁶

Pesca de ribera. Captura o extracción que se realiza en bahías, sistemas lagunares o estuarios y en el mar, hasta un límite de tres millas náuticas a la costa (5.6 km). En la mayoría de los casos se practica con embarcaciones menores.⁴⁶

Población desocupada. Personas de 15 y más años de edad que en la semana de referencia buscaron trabajo porque no estaban vinculadas a una actividad económica o trabajo.³⁴

Población económicamente activa (PEA). Personas de 15 y más años de edad que tuvieron vínculo con la actividad económica o que lo buscaron en la semana de referencia, por lo que se encontraban ocupadas o desocupadas.³⁴

Población no económicamente activa (PNEA). Personas de 15 y más años de edad que en la semana de referencia únicamente realizaron actividades no económicas y no buscaron trabajo.³⁴

Población ocupada. Personas de 15 y más años de edad que en la semana de referencia realizaron alguna actividad económica durante al menos una hora. Incluye a los ocupados que tenían trabajo, pero no lo desempeñaron temporalmente por alguna razón, sin que por ello perdieran el vínculo laboral con este; así

como a quienes ayudaron en alguna actividad económica sin recibir un sueldo o salario.³⁴

Población total. Conjunto de personas que residen en el país en el momento de la entrevista, ya sean nacionales o extranjeros. Incluye a los mexicanos que cruzan diariamente la frontera para trabajar en otro país.³⁰

Pobreza. Una persona se encuentra en situación de pobreza cuando tiene al menos una carencia social (en los seis indicadores: rezago educativo, acceso a servicios de salud, acceso a la seguridad social, calidad y espacios de la vivienda, servicios básicos en la vivienda y acceso a la alimentación) y su ingreso es menor que el valor de la línea de bienestar.⁵

Pobreza extrema. Una persona se encuentra en situación de pobreza extrema cuando tiene tres o más carencias sociales (en los seis indicadores: rezago educativo, acceso a servicios de salud, acceso a la seguridad social, calidad y espacios de la vivienda, servicios básicos en la vivienda y acceso a la alimentación) y su ingreso es menor que el valor de la línea de bienestar mínimo.⁵

Policía Judicial o Ministerial. Auxiliar directo del Ministerio Público, lleva a cabo la investigación de los delitos, desarrollando las diligencias que deban practicarse durante la averiguación previa, las investigaciones, citaciones, notificaciones, detenciones y presentaciones que les ordene el propio Agente del Ministerio Público.¹⁹

Porcentaje de ocupación (hoteles y similares). Indica la proporción de ocupación que registra el establecimiento, y se obtiene dividiendo el total de cuartos ocupados entre el total de cuartos disponibles al periodo de interés. Al final se multiplica por 100 a fin de que este quede expresado en porcentaje.⁵⁶

Precipitación. Deposición de agua en forma líquida o sólida sobre la superficie de la tierra desde una fuente atmosférica. Incluye el rocío, la llovizna, la lluvia, el granizo, el aguanieve y la nieve.²³

Prevalencia de uso de anticonceptivos en mujeres unidas en edad fértil. Proporción de mujeres en edad fértil unidas que usan un método anticonceptivo en un momento en el tiempo, respecto al total de mujeres en edad fértil unidas en ese mismo momento.⁶²

Producción bruta total (Censos Económicos). Valor de todos los bienes y servicios producidos o comercializados por la unidad económica como resultado del ejercicio de sus actividades, comprendiendo el valor de los productos elaborados; el margen bruto de comercialización; las obras ejecutadas; los ingresos por la prestación de servicios, así como el alquiler de maquinaria y equipo, y otros bienes muebles e

inmuebles; el valor de los activos fijos producidos para uso propio, entre otros. Incluye: la variación de existencias de productos en proceso. Los bienes y servicios se valoran a precios productor. Otros componentes de la producción bruta total: es el valor de los otros componentes de la producción bruta total que complementan la producción, como las regalías y otros servicios, incluidos los intereses, dividendos, ingresos por cambios y otros ingresos netos de las organizaciones financieras y corporativas.²⁰

Producción pesquera en peso desembarcado (volumen). Peso que conserva el producto al ser declarado al desembarque en sus diversas modalidades: descabezado, fileteado, eviscerado, en pulpa, rebano u otras.⁴⁶

Producción pesquera en peso vivo (volumen). Peso total del producto en el momento de obtenerse de su medio natural; se determina con base en el peso desembarcado, aplicando factores de conversión establecidos por el Instituto Nacional de la Pesca, de acuerdo con la metodología universalmente empleada por la FAO.⁴⁶

Productos (de los estados y municipios). Contraprestaciones por los servicios que preste el Estado en sus funciones de derecho privado, así como el uso, aprovechamiento o enajenación de bienes del dominio privado. Se incluyen también el cobro de arrendamientos e intereses o productos financieros.³⁵

Profesional técnico bachiller (CONALEP). Nivel educativo de tipo medio superior que ofrece a los alumnos conocimientos, habilidades, actitudes y destrezas necesarias para realizar un trabajo especializado a nivel técnico, o bien, continuar estudios en instituciones de educación superior.⁶⁰

Profesional técnico terminal. Se imparte como una carrera que ofrece la formación de personal técnico calificado en diversas especialidades y en la que el educando adquiere conocimientos pertinentes y las competencias profesionales que facilitan su incorporación al mercado laboral. Los alumnos egresados obtienen el grado de profesional técnico, técnico profesional, técnico auxiliar o técnico básico, según la institución y tipo de programa que hayan estudiado. Este tipo de estudios no constituye antecedente para continuar con estudios de educación superior.²¹

Promedio de consultas prenatales por embarazada atendida en las instituciones del Sistema Nacional de Salud. Número promedio de consultas que recibe una embarazada durante su seguimiento y control prenatal en las unidades médicas de las instituciones del Sistema Nacional de Salud con respecto al total de embarazadas atendidas por primera vez.⁶²

Proporción de alumnos que comienzan el primer grado y llegan al último grado de enseñanza primaria. Porcentaje de una cohorte de alumnos matriculados en el primer grado de enseñanza primaria en un determinado año escolar que, según las previsiones, llegarán al último grado. Se conoce como tasa de supervivencia hasta el último grado.⁶²

Proporción de casos nuevos de tuberculosis pulmonar que curan al terminar el tratamiento. Porcentaje de casos nuevos de tuberculosis pulmonar diagnosticados por bacteriología que ingresan a tratamiento y que son clasificados al final del mismo con Éxito Terapéutico (suma de los casos curados más los que terminaron tratamiento).⁶²

Proporción de la población con acceso a servicios de saneamiento mejorados, en zonas urbanas y rurales. Valor porcentual de los ocupantes en viviendas particulares habitadas que cuentan con drenaje conectado a red pública o a una fosa séptica, respecto al total de ocupantes en viviendas particulares habitadas, en los ámbitos urbano y rural.⁶²

Proporción de la población con acceso sostenible a fuentes mejoradas de abastecimiento de agua, en zonas urbanas y rurales. Valor porcentual de los ocupantes en viviendas particulares habitadas con agua entubada dentro de la vivienda o el predio, de un hidrante público o de otra vivienda, respecto al total de ocupantes en viviendas particulares habitadas, en los ámbitos rural y urbano.⁶²

Proporción de la población con ingresos per cápita inferiores a 1.25 dólares diarios (paridad de poder de compra respecto al dólar). Porcentaje de la población que en el año del cálculo vive con menos del equivalente a 1.25 dólares diarios a precios de 2005, según la paridad del poder adquisitivo.⁶²

Proporción de mujeres en el total de asalariados en el sector no agropecuario. Proporción de la población femenina ocupada como trabajadora asalariada y que labora en actividades no agropecuarias (industria, comercio y servicios) respecto al total de población ocupada asalariada en el sector no agropecuario.⁶²

Proporción de niños de un año de edad vacunados contra el sarampión. Porcentaje de la población de un año de edad que recibió una dosis de la vacuna contra el sarampión, con relación al total de niños de un año de edad.⁶²

Proporción de partos con asistencia de personal sanitario capacitado. Porcentaje de partos con asistencia de personal calificado para ofrecer la necesaria supervisión, atención y asesoramiento a las mujeres durante el embarazo, el parto y el posparto con

respecto al total de partos atendidos durante un periodo determinado.⁶²

Proporción de trabajadores por cuenta propia y los no remunerados. Proporción de la población ocupada que desempeña su oficio o profesión por cuenta propia, más los que no reciben un pago por su trabajo, respecto a la población ocupada total.⁶²

Proporción de tratamientos otorgados a casos confirmados de paludismo en menores de 5 años, para la prevención, control y eliminación de la transmisión del *Plasmodium Vivax*. Porcentaje de casos nuevos y repetidores en menores de 5 años confirmados que reciben tratamiento médico con relación al total de casos presentados en el periodo.⁶²

Provincia fisiográfica. Conjunto estructural de origen geológico unitario, de gran extensión, con morfología propia y distintiva.²⁵

Puerto. Lugar de la costa o ribera habilitado como tal para la recepción, abrigo y atención de embarcaciones, compuesto por el recinto portuario, zona de desarrollo, accesos y áreas de uso común para la navegación interna y afectas a su funcionamiento; con servicios, terminales e instalaciones, públicos y particulares, para la transferencia de bienes y transbordo de personas entre los modos de transporte que enlaza.¹¹

R

Rastros municipales. Espacio físico e infraestructura dedicado al sacrificio y faenado de los animales para abasto, administrado por la autoridad municipal. Con capacidad de sacrificio de al menos 28 cabezas de ganado mayor, o 56 de ganado menor o mil aves domésticas.⁴⁷

Rastros Tipo Inspección Federal (TIF). Instalaciones donde se sacrifican animales; están sujetos a regulación de la SAGARPA y cuya certificación es a petición de parte.⁴⁷

Razón de mortalidad materna (defunciones por cada 100 mil nacidos vivos). Número de defunciones de mujeres mientras se encuentren embarazadas o dentro de los 42 días siguientes a la terminación del embarazo, debida a cualquier causa relacionada con o agravada por el embarazo mismo o su atención (con exclusión de las muertes accidentales o incidentales), en un determinado año, por cada 100 mil nacidos vivos en ese mismo año. Representa el riesgo obstétrico.⁶²

Razón entre mujeres y hombres en la enseñanza media superior. Relación entre la matrícula de sexo femenino y la matrícula de sexo masculino en la

educación media superior, correspondiente a un ciclo escolar.⁶²

Razón entre mujeres y hombres en la enseñanza superior. Relación entre la matrícula de sexo femenino y la matrícula de sexo masculino en la educación superior, correspondiente a un ciclo escolar.⁶²

Razón entre niñas y niños en la enseñanza primaria. Relación entre la matrícula de sexo femenino y la matrícula de sexo masculino en la educación primaria, correspondiente a un ciclo escolar.⁶²

Razón entre niñas y niños en la enseñanza secundaria. Relación entre la matrícula de sexo femenino y la matrícula de sexo masculino en la educación secundaria, correspondiente a un ciclo escolar.⁶²

Red de drenaje y alcantarillado. Sistema de tuberías, pozos y bombeo que recolecta las aguas residuales de la localidad y las conduce a lugares de vertido final.⁴²

Red estatal carretera. Integrada por carreteras alimentadoras de importancia regional o estatal y de cuota concesionadas a terceros o a gobiernos estatales.⁵³

Red federal carretera. Integrada por carreteras federales libres y de cuota a cargo de CAPUFE o concesionadas a terceros. Las cuales aseguran la comunicación directa entre entidades federativas, puertos marítimos y cruces fronterizos.⁵³

Red rural de carreteras. Integrada por carreteras de bajas especificaciones que comunican comunidades alejadas.⁴⁹

Región hidrológica. Área delimitada por un partaguas que al menos abarca dos cuencas hidrológicas, cuyas aguas fluyen a una corriente principal.²⁶

Reincidentes. Adolescentes con resolución ejecutoriada dictada por cualquier Tribunal de la República o del Extranjero, que cometen una nueva conducta antisocial sin que hubiera transcurrido, desde el cumplimiento de la condena, un término igual al de la prescripción de la sanción.¹⁸

Reingresos. Personas que hayan ingresado más de una vez a los Centros de Tratamiento o Internamiento, por la comisión de la misma conducta antisocial u otra distinta a la cometida por primera vez, sin que haya una resolución ejecutoriada de por medio.¹⁸

Relación entre ocupación y población en edad de trabajar. Porcentaje de la población ocupada respecto a la población en edad de trabajar.⁶²

Relleno sanitario. Obra de infraestructura que involucra métodos y obras de ingeniería para la disposición final de los residuos sólidos urbanos y de manejo especial, con el fin de controlar los impactos ambientales, a través de la compactación y cobertura diaria de los residuos y de la infraestructura para el control del biogás y los lixiviados.⁷

Remesas familiares. Cantidad en moneda nacional o extranjera proveniente del exterior, transferida a través de empresas, originada por un remitente (persona física residente en el exterior que transfiere recursos económicos a sus familiares en México) para ser entregada en territorio nacional a un beneficiario (persona física residente en México que recibe los recursos que transfiere el remitente).¹

Remuneraciones (Censos Económicos). Pagos y aportaciones normales y extraordinarias, en dinero y especie, antes de cualquier deducción, para retribuir el trabajo del personal dependiente de la razón social, en forma de salarios y sueldos, prestaciones sociales y utilidades repartidas al personal, ya sea que este pago se calcule sobre la base de una jornada de trabajo o por la cantidad de trabajo desarrollado (destajo), o mediante un salario base que se complementa con comisiones por ventas u otras actividades. Incluye: las contribuciones patronales a regímenes de seguridad social, el pago realizado al personal con licencia y permiso temporal. Excluye: los pagos por liquidaciones o indemnizaciones, pagos a terceros por el suministro de personal ocupado; pagos exclusivamente de comisiones para aquel personal que no recibió un sueldo base; pagos de honorarios por servicios profesionales contratados de manera infrecuente.²⁰

Reporto (instrumento financiero). Contrato por medio del cual el participante con recursos disponibles para invertir adquiere por una suma de dinero la propiedad de títulos de crédito y se obliga a transferir al tenedor de los títulos la propiedad de estos en el plazo convenido y contra reembolso del mismo precio más un premio.¹

Res en engorda. Bovino que se cría o desarrolla bajo cualquier sistema productivo, cuya finalidad es la producción de carne y se encuentra en la fase de engorda o finalización para el abasto.³²

Reservas territoriales. Áreas que por determinación legal y con base en un plan específico serán utilizadas para la fundación o crecimiento de un centro de población con prohibición estricta de darle otros usos diferentes a los especificados por las declaraciones de usos y destinos.³

Residuos Sólidos Urbanos (RSU). Residuos generados en las casas habitación, que resultan de la eliminación de los materiales que utilizan en sus

actividades domésticas, de los productos que consumen y de sus envases, embalajes o empaques; los residuos que provienen de cualquier otra actividad dentro de establecimientos o en la vía pública que genere residuos con características domiciliarias, y los resultantes de la limpieza de las vías y lugares públicos.⁷

Rompeolas. Estructura que protege contra las olas y contra el azolve, las áreas costeras, puertos, bahías o atracaderos.⁴⁹

S

Sector de actividad económica. Clasificación de la actividad a la que se dedica una unidad económica según la división del área económica: primaria (producción agropecuaria), secundaria (manufactura e industria) y terciaria (servicios).³⁴

Sector privado y paraestatal. Productores de bienes y de servicios que realizan actividades económicas como personas físicas y sociedades constituidas como empresas, incluidas aquellas con participación estatal y las empresas productivas del Estado cuya finalidad es la producción de bienes para el mercado.²⁰

Seguro Popular de Salud. Esquema de seguro público y voluntario que brinda protección financiera en materia de salud a las familias que por su condición laboral y socioeconómica no son beneficiarias de las instituciones de seguridad social.⁶⁶

Servicios auxiliares de diagnóstico. Servicios donde se realizan determinados tipos de estudios a los pacientes, con objeto de facilitar, complementar o establecer el diagnóstico sobre el padecimiento del paciente.⁶⁵

Servicios auxiliares de tratamiento. Servicios orientados a efectuar algún procedimiento terapéutico, que en mayor o menor medida, complementa el tratamiento que el médico ha determinado.⁶⁵

Sitio controlado. Sitio de disposición final que no es un relleno sanitario, pero que cumple al menos con una de las siguientes características: camino de acceso de uso permanente, cubierta diaria de residuos o sistemas de control de lixiviados, biogás y aguas pluviales.⁷

Sitio de disposición final. Lugar donde se depositan los Residuos Sólidos Urbanos y de manejo especial en forma definitiva.⁷

Sitio no controlado. Sitio de disposición final o tiradero a cielo abierto que no cumple con los requisitos establecidos en la NOM-083-SEMARNAT-2003.⁷

Sociedad anónima. Es la que existe bajo una denominación y se compone exclusivamente de socios cuya obligación se limita al pago de sus acciones.¹⁴

Sociedad cooperativa. Forma de organización social integrada por personas físicas con base en intereses comunes y en los principios de solidaridad, esfuerzo propio y ayuda mutua, con el propósito de satisfacer necesidades individuales y colectivas, a través de la realización de actividades económicas de producción, distribución y consumo de bienes y servicios.¹³

Sociedad de responsabilidad limitada. Es la que se constituye entre socios que solamente están obligados al pago de sus aportaciones, sin que las partes sociales puedan estar representadas por títulos negociables, a la orden o al portador, pues solo serán cedibles en los casos y con los requisitos que establece la Ley General de Sociedades Mercantiles.¹⁴

Sostenimiento (Educación). Con este concepto se identifica la fuente que proporciona los recursos financieros para el funcionamiento del centro de trabajo. En el Sistema de Centros de Trabajo se utilizan los sostenimientos federal, estatal, autónomo y particular.⁶⁰

Sostenimiento autónomo (Educación). Condición jurídica que el Estado otorga a través del Poder Legislativo a instituciones educativas públicas, para que éstas elijan sus autoridades, administren su patrimonio, establezcan planes y programas de estudio, expidan títulos y grados, determinen sus propios ordenamientos y fijen los términos de ingreso, promoción y permanencia de su personal académico. En lo laboral, se norman por lo establecido en el Apartado A del Artículo 123 de la Constitución.⁶⁰

Sostenimiento estatal (Educación). Control o sostenimiento administrativo de las escuelas a las cuales administra y supervisa técnicamente el organismo de educación pública de cada estado.⁶⁰

Sostenimiento federal (Educación). Control o sostenimiento administrativo que engloba las escuelas que son financiadas por el gobierno federal y controladas técnica y administrativamente por la Secretaría de Educación Pública y otras secretarías de Estado u organismos federales.⁶⁰

Sostenimiento particular (Educación). Control o sostenimiento administrativo de las escuelas que se financian y administran por sí mismas. Las incorporadas a la SEP, a un estado o a las instituciones autónomas, son supervisadas técnicamente por las autoridades correspondientes.⁶⁰

Subprovincia fisiográfica. Región cuyas topoformas son las típicas de la provincia, pero su frecuencia, magnitud y variación morfológica son apreciablemente

diferentes, o bien, están asociadas con otras que no aparecen en forma importante en el resto de la provincia.²⁵

Suelo dominante. Grupo de suelo que ocupa el 60% o más de extensión en la unidad edafológica.²⁴

Superficie sembrada. Área de la unidad de producción que en el periodo de referencia fue ocupada con cultivos anuales, independientemente del número de veces que se hayan sembrado; y/o que fue ocupada por cultivos perennes (árboles frutales, plantaciones o pastos cultivados) durante el mismo periodo, independientemente del grado de madurez o desarrollo en que se encuentren.³²

T

Tasa de absorción en educación media superior. Porcentaje de alumnos de nuevo ingreso a primer grado de educación media superior, respecto a los alumnos egresados de secundaria en el ciclo inmediato anterior.¹⁷

Tasa de absorción en educación superior. Porcentaje de alumnos de nuevo ingreso a primer grado de licenciatura, normal licenciatura o técnico superior universitario, respecto a los egresados de educación media superior del ciclo inmediato anterior.¹⁷

Tasa de alfabetización de las personas de 15 a 24 años de edad. Porcentaje de la población, entre 15 y 24 años de edad, que sabe leer y escribir un recado.⁶²

Tasa de incidencia asociada a la tuberculosis (todas las formas) por 100 mil habitantes. Número de casos nuevos de cualquier forma de tuberculosis en la población general, por cada 100 mil habitantes, en un año determinado.⁶²

Tasa de incidencia asociada al paludismo (por 100 mil habitantes). Número de casos confirmados de paludismo con prueba diagnóstica de gota gruesa positiva, en un determinado año con respecto a la población total en ese mismo año, por cada 100 mil habitantes.⁶²

Tasa de interés. Rébito que causa una operación, en cierto plazo, y que se expresa porcentualmente respecto al capital que lo produce.¹

Tasa de interés interbancaria de equilibrio (TIIE). Tasa representativa de las operaciones de crédito entre bancos. La TIIE es calculada diariamente (para plazos 28 y 91 días) por el Banco de México con base en cotizaciones presentadas por las instituciones bancarias mediante un mecanismo diseñado para reflejar las condiciones del mercado de dinero en moneda nacional. La TIIE se utiliza como referencia para

diversos instrumentos y productos financieros, tales como tarjetas de crédito.¹

Tasa de mortalidad por tuberculosis (todas las formas), defunciones por cada 100 mil habitantes. Número de defunciones por cualquier tipo de tuberculosis por cada 100 mil habitantes en un año y lugar determinados.⁶²

Tasa neta de cobertura en educación media superior. Porcentaje de la matrícula contenida en el rango de edad típica para este nivel educativo, respecto a la población de ese mismo rango de edad.¹⁷

Tasa neta de matriculación en la enseñanza primaria (6 a 11 años de edad). Porcentaje de la población de 6 a 11 años de edad matriculada en la educación primaria con respecto a la población total de 6 a 11 años de edad.⁶²

Técnico superior universitario o profesional asociado. Opción educativa posterior al bachillerato y previa a la licenciatura, orientada fundamentalmente a la práctica, que conduce a la obtención del título profesional correspondiente. Este nivel puede ser acreditado como parte del plan de estudios de una licenciatura.²¹

Terracería. Superficie granulosa que puede estar compuesta de distintos materiales, tales como: gravas, arenas y limos, que al ser compactadas permiten el tránsito vehicular con restricciones en el desarrollo de la velocidad.⁴⁹

Tipo de cambio. Equivalencia del peso mexicano con respecto a una moneda extranjera determinada.¹

Topoforma. Conjunto de formas del terreno asociadas según algún patrón o patrones estructurales y/o degradativos.²⁵

Trabajador por cuenta propia. Ocupado que trabaja solo o con el apoyo de integrantes de su propio hogar o ajenos, pero sin el compromiso de pagarles por sus servicios.³⁴

Trabajador subordinado remunerado. Persona que tiene un empleo a cambio del cual percibe una retribución económica en monetario.³⁴

Tráfico de altura. Cantidad de carga que se mueve por los puertos nacionales con origen o destino en puertos del extranjero.⁴⁹

Tráfico de cabotaje. También conocido como tráfico costero, es el volumen de carga que se mueve entre los puertos nacionales.⁴⁹

Turista noche. Se obtiene del registro diario del número de turistas que ocupan los cuartos o unidades del establecimiento, clasificados también según su lugar de procedencia, en residentes o no residentes.⁵⁵

Turistas. Visitantes que pernoctan en un medio de alojamiento colectivo o privado en el lugar visitado una noche por lo menos.⁵⁶

U

Unidad edafológica. Área que representa el suelo como entidad individual o en asociación de hasta tres grupos, considerando la textura y limitante superficial del suelo dominante.²⁴

Unidad médica. Establecimiento público, social o privado, cualquiera que sea su denominación, que tenga como finalidad la atención a pacientes, sea que se internen o no para fines de consulta, diagnósticos, tratamiento y/o rehabilitación.⁶

Unidades de Servicios de Apoyo a la Educación Regular (USAER). Instancia técnico operativa de la Educación Especial, que tiene como propósito impulsar y colaborar en el proceso de mejora y transformación de los contextos escolares de la Educación Básica Regular, proporcionando apoyos técnicos y metodológicos que garanticen una atención de calidad a la población, particularmente a aquellos alumnos que presentan discapacidad, necesidades educativas especiales y aptitudes sobresalientes, de igual forma a la población de la propia escuela con rasgos de vulnerabilidad, respetando las características del contexto y las particularidades de la comunidad en la que se encuentra inmersa la escuela. Asimismo promueve el fortalecimiento de la escuela al apoyar la atención de las Necesidades Educativas Especiales, al trabajar conjuntamente diferentes estrategias pedagógicas para mejorar la calidad de la educación en coordinación con el personal docente y los padres de familia.⁶⁰

Unidades económicas (Censos Económicos). Unidades estadísticas sobre las cuales se recopilan datos, se dedican principalmente a un tipo de actividad de manera permanente en construcciones e instalaciones fijas, combinando acciones y recursos bajo el control de una sola entidad propietaria o controladora, para llevar a cabo producción de bienes y servicios, sea con fines mercantiles o no. Se definen por sector de acuerdo con la disponibilidad de registros contables y la necesidad de obtener información con el mayor nivel de precisión analítica.²⁰

Unidades médicas de consulta externa. Establecimientos físicos que disponen de los recursos materiales, humanos, tecnológicos y económicos destinados

a proporcionar atención médica integral a la población.⁶⁴

Unidades médicas de especialidades. Establecimientos reservados principalmente para el internamiento en una cama con fines de diagnóstico, tratamiento y rehabilitación de pacientes que padecen enfermedades específicas o la afección de un aparato y sistema, o bien, reservado para el diagnóstico y tratamiento de condiciones que afectan a grupos de edad específicos.⁶⁴

Unidades médicas de hospitalización. Unidades donde al paciente se le proporciona atención médica para favorecer el funcionamiento normal de todos los órganos del cuerpo, en un ambiente de tranquilidad y confianza, puede haber hospitalización general y especialidad para adultos y/o pediátrica.⁶⁴

Uso industrial (especies pesqueras). Grupo de especies, productos o subproductos no comestibles cuyo destino principal es su transformación en la industria químico-farmacéutica o la elaboración de artesanías.⁴⁶

Usuarios activos. NOM-005-SSA2-1993. Persona que utiliza un método anticonceptivo temporal o que le ha sido practicado alguno de los métodos anticonceptivos permanentes.⁶⁵

V

Valor agregado censal bruto. Valor de la producción que se añade durante el proceso de trabajo por la actividad creadora y de transformación del personal ocupado, el capital y la organización (factores de la producción), ejercida sobre los materiales que se

consumen en la realización de la actividad económica. Aritméticamente, el valor agregado censal bruto (VACB) resulta de restar a la producción bruta total el consumo intermedio. Se le llama bruto porque no se le ha deducido el consumo de capital fijo.²⁰

Vaquilla para reemplazo. Hembra que por condiciones de selección en un momento dado, servirá para sustituir a otra vaca que por alguna u otra razón es dada de baja en el hato, o bien para incrementar la población del establo.³²

Vivienda particular habitada. Vivienda particular que en el momento de la entrevista tiene residentes habituales que forman hogares. Incluye cualquier recinto, local, refugio, instalación móvil o improvisada, que esté habitado.³⁰

Z

Zonas metropolitanas. Conjunto de dos o más municipios donde se localiza una ciudad de 50 mil o más habitantes, cuya área urbana, funciones y actividades rebasan el límite del municipio que originalmente la contenía, incorporando como parte de sí misma o de su área de influencia directa a municipios vecinos, predominantemente urbanos, con los que mantiene un alto grado de interacción socioeconómica; se incluyen, además, aquellos municipios que por sus características particulares son relevantes para la planeación y política urbanas. Adicionalmente, se definen como zonas metropolitanas todos aquellos municipios que tienen una ciudad de un millón o más de habitantes, así como aquellos con ciudades de 250 mil o más habitantes que comparten procesos de conurbación con ciudades de Estados Unidos de América.²²

Fuentes:

- 1 BANXICO. *Glosario*. www.banxico.org.mx (2 de febrero de 2016).
- 2 CONAFE. *Lineamientos operativos del programa prestación de servicios de educación inicial y básica comunitaria, 2014*. www.conafe.gob.mx (23 de septiembre de 2015).
- 3 CONAVI. *Glosario*. www.conavi.gob.mx (10 de mayo de 2016).
- 4 CONDUSEF. *Glosario*. www.condusef.gob.mx (18 de enero de 2006).
- 5 CONEVAL. *Informe de Evaluación de la Política de Desarrollo Social en México 2014*. México, DF, 2015.
- 6 Diario Oficial de la Federación publicado el 30 de noviembre de 2012. *NOM-035-SSA3-2012, en materia de información en salud*.
- 7 Diario Oficial de la Federación publicado el 4 de agosto de 2015. *PROYECTO de Modificación de la Norma Oficial Mexicana NOM-083-SEMARNAT-2003, Especificaciones de protección ambiental para la selección del sitio, diseño, construcción, operación, monitoreo, clausura y obras complementarias de un sitio de disposición final de residuos sólidos urbanos y de manejo especial*.
- 8 Diario Oficial de la Federación publicado el 4 de diciembre de 2015. *Acuerdo por el que se modifica el Clasificador por Objeto del Gasto para la Administración Pública Federal*.
- 9 Diario Oficial de la Federación publicado el 4 de marzo de 2014. *NOM-002-SCT4-2013, Terminología Marítima-Portuaria*.
- 10 H. Congreso de la Unión, Cámara de Diputados, LXII Legislatura. *Ley de aeropuertos*. www.diputados.gob.mx (12 de mayo de 2016).
- 11 H. Congreso de la Unión, Cámara de Diputados, LXII Legislatura. *Ley de puertos*. www.diputados.gob.mx (11 de mayo de 2016).
- 12 H. Congreso de la Unión, Cámara de Diputados, LXII Legislatura. *Ley General de Cultura Física y Deporte*. www.diputados.gob.mx (11 de mayo de 2016).
- 13 H. Congreso de la Unión, Cámara de Diputados, LXII Legislatura. *Ley General de Sociedades Cooperativas*. www.diputados.gob.mx (11 de mayo de 2016).
- 14 H. Congreso de la Unión, Cámara de Diputados, LXII Legislatura. *Ley General de Sociedades Mercantiles*. www.diputados.gob.mx (11 de mayo de 2016).
- 15 H. Congreso de la Unión, Cámara de Diputados, LXII Legislatura. *Ley General del Equilibrio Ecológico y la Protección al Ambiente*. www.diputados.gob.mx (20 de octubre de 2015).
- 16 INEGI. *Balanza comercial de mercancías de México. Aspectos metodológicos. Glosario*. www.inegi.org.mx (13 de mayo de 2016).
- 17 INEGI. *Catálogo Nacional de Indicadores*. www.snieg.mx (11 de mayo de 2016).
- 18 INEGI. *Censo Nacional de Gobierno, Seguridad Pública y Sistema Penitenciario Estatales 2015. Módulo 3: Sistema Penitenciario*. www.inegi.org.mx (2 de diciembre de 2015).
- 19 INEGI. *Censo Nacional de Procuración de Justicia Estatal 2014. Aspectos metodológicos. Glosario*. www.inegi.org.mx (11 de mayo de 2016).
- 20 INEGI. *Censos Económicos 2014. Aspectos metodológicos. Glosario*. www.inegi.org.mx (7 de enero de 2016).

- 21 INEGI. *Clasificación mexicana de programas de estudio por campos de formación académica 2011. Educación superior y media superior.* www.inegi.org.mx (11 de mayo de 2016).
- 22 INEGI. *Delimitación de las Zonas Metropolitanas de México 2010.* www.inegi.org.mx (9 de junio de 2016).
- 23 INEGI. *Diccionario de datos climáticos escalas 1:250 000 y 1:1 000 000 (vectorial).* www.inegi.org.mx (18 de mayo de 2016).
- 24 INEGI. *Diccionario de datos edafológicos escala 1:250 000 (versión 2).* www.inegi.org.mx (18 de mayo de 2016).
- 25 INEGI. *Diccionario de datos fisiográficos escala 1:1 000 000 (vectorial).* www.inegi.org.mx (18 de mayo de 2016).
- 26 INEGI. *Diccionario de datos hidrológicos de aguas superficiales escalas 1:250 000 y 1:1 000 000 (vectorial).* www.inegi.org.mx (18 de mayo de 2016).
- 27 INEGI. *Diccionario de datos topográficos escala 1:250 000 (versión 2).* www.inegi.org.mx (18 de mayo de 2016).
- 28 INEGI. Dirección General de Estadísticas Sociodemográficas. *Estadísticas de natalidad.* www.inegi.org.mx (11 de diciembre de 2015).
- 29 INEGI. *Documento Metodológico del Índice Nacional de Precios al Consumidor (INPC).* www.inegi.org.mx (12 de mayo de 2016).
- 30 INEGI. *Encuesta Intercensal 2015. Aspectos metodológicos. Glosario.* www.inegi.org.mx (26 de enero de 2016).
- 31 INEGI. *Encuesta Mensual sobre Empresas Comerciales. Síntesis metodológica: serie 2008=100.* www.inegi.org.mx (2 de junio de 2015).
- 32 INEGI. *Encuesta Nacional Agropecuaria 2014. Aspectos metodológicos. Glosario.* www.inegi.org.mx (11 de mayo de 2016).
- 33 INEGI. *Encuesta Nacional de Empresas Constructoras. Conceptos y precisiones metodológicas para el llenado del cuestionario mensual para empresas constructoras.* www.inegi.org.mx (12 de mayo de 2016).
- 34 INEGI. *Encuesta Nacional de Ocupación y Empleo. Aspectos metodológicos. Glosario.* www.inegi.org.mx (8 de enero de 2016).
- 35 INEGI. *Estadística de finanzas públicas estatales y municipales. Aspectos metodológicos. Glosario.* www.inegi.org.mx (8 de enero de 2016).
- 36 INEGI. *Estadísticas de Cultura. Estadísticas de radio y televisión. Aspectos metodológicos. Glosario.* www.inegi.org.mx (13 de mayo de 2016).
- 37 INEGI. *Estadísticas demográficas 2011.* www.inegi.org.mx (9 de mayo de 2016).
- 38 INEGI. *Estadísticas judiciales en materia penal. Aspectos metodológicos. Glosario.* www.inegi.org.mx (4 de febrero de 2016).
- 39 INEGI. *Estadísticas sobre relaciones laborales de jurisdicción local. Aspectos metodológicos. Glosario.* www.inegi.org.mx (8 de enero de 2016).
- 40 INEGI. *La Minería en México 2014.* www.inegi.org.mx (12 de mayo de 2016).
- 41 INEGI. *Manual de cartografía geoestadística del Censo de Población y Vivienda 2010.* www.inegi.org.mx (18 de mayo de 2016).

- 42 INEGI. *Síntesis metodológica y conceptual de la infraestructura y características socioeconómicas de las localidades con menos de 5 mil habitantes del Censo de Población y Vivienda 2010*. www.inegi.org.mx (17 de abril de 2015).
- 43 INEGI. *Sistema de Clasificación Industrial de América del Norte, México SCIAN 2013*. www.inegi.org.mx (12 de mayo de 2016).
- 44 INEGI. *Sistema de Cuentas Nacionales de México. Metodología*. www.inegi.org.mx (11 de mayo de 2016).
- 45 SAGAR. *Anuario Estadístico de la Producción Forestal 1994*. México, DF, 1996.
- 46 SAGARPA. CONAPESCA. *Anuario Estadístico de Acuicultura y Pesca, 2013*. Mazatlán, Sin., México, 2014.
- 47 SAGARPA. SIAP. *Norma Técnica para la Generación de Estadística Básica Agropecuaria y Pesquera*. www.siap.gob.mx (9 de mayo de 2016).
- 48 SAT. *Glosario*. www.sat.gob.mx (13 de mayo de 2016).
- 49 SCT. *Anuario estadístico del Sector Comunicaciones y Transportes 2014*. México, DF, 2015.
- 50 SCT. *Estadística Básica del Autotransporte Federal 2015*. www.sct.gob.mx (13 de mayo de 2016).
- 51 SCT. *Manual de Autoridades Aeronáuticas, Aeródromos. Volumen I. 1ra. edición*. www.sct.gob.mx (4 de marzo de 2014).
- 52 SCT. *México, Atlas de Comunicaciones y Transportes, Escala 1:500 000*. México, DF, 1995.
- 53 SCT. *Programa Sectorial de Comunicaciones y Transportes 2001-2006*. México, DF, 2001.
- 54 SE. *Síntesis metodológica sobre la contabilización de flujos de Inversión Extranjera Directa hacia México*. www.gob.mx (9 de mayo de 2016).
- 55 SECTUR. *Síntesis Metodológica del programa de monitoreo de la ocupación en servicios turísticos de hospedaje 2015*. www.datatur.sectur.gob.mx (12 de mayo de 2016).
- 56 SECTUR. *Sistema Nacional de la Información Estadística del Sector Turismo de México-DataTur. Glosario*. www.datatur.sectur.gob.mx (12 de enero de 2016).
- 57 SEMARNAT - PROFEPA. *Instrucción de Trabajo para la Atención a Denuncias Ambientales en Delegaciones, México, 2005*.
- 58 SENER. *Balance Nacional de Energía, 2014*. México, DF, 2015.
- 59 SEP. *Glosario. Términos utilizados en la Dirección General de Planeación y Programación*. México, DF, 2008.
- 60 SEP. *Sistema Educativo de los Estados Unidos Mexicanos, Principales Cifras 2014-2015*. México, DF, 2015.
- 61 SHCP. *Glosario de Términos Hacendarios más usuales en la Administración Pública Federal*.
- 62 Sistema de información de los Objetivos de Desarrollo del Milenio. *Consulta de información de los indicadores. Metadato*. www.objetivosdesarrollodelmilenio.org.mx (16 de mayo de 2016).
- 63 SSA. *Boletín de Información Estadística 2006. Volumen I. Recursos físicos, materiales y humanos*. www.dgis.salud.gob.mx (10 de mayo de 2016).
- 64 SSA. *Boletín de Información Estadística 2013. Volumen I. Recursos físicos, materiales y humanos*. www.dgis.salud.gob.mx (10 de mayo de 2016).
- 65 SSA. *Boletín de Información Estadística 2013. Volumen III. Servicios otorgados y Programas sustantivos*. www.dgis.salud.gob.mx (10 de mayo de 2016).
- 66 SSA. *Catálogo Universal de Servicios de Salud CAUSES 2012*. México, DF, 2012.